

# حل المسائل ریاضی دوازدهم تجربی

کانال گام به گام درسی :

**@GamBeGam-Darsi**

با تشکر از گروه تلگرامی فقط ریاضی 3  
برای تهیه و تنظیم این فایل

توجه : کانال گام به گام درسی در سایر  
پیام رسان ها هیچ گونه فعالیتی ندارد

## فهرست



### فصل ۱- تابع | ۱

- درس اول - توابع چند جمله‌ای - توابع صعودی و نزولی | ۲
- درس دوم - ترکیب توابع | ۱۱
- درس سوم - تابع وارون | ۲۴



### فصل ۲- مثلثات | ۳۱

- درس اول - تناوب و تناوب و تناوب | ۳۲
- درس دوم - معادلات مثلثاتی | ۴۲



### فصل ۳- حد بی نهایت و حد در بی نهایت | ۴۹

- درس اول - حد بی نهایت | ۵۰
- درس دوم - حد در بی نهایت | ۵۸

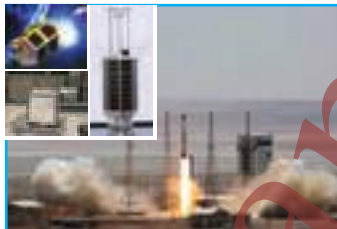

### فصل ۴- مشتق | ۶۵

- درس اول - آشنایی با مفهوم مشتق | ۶۶
- درس دوم - مشتق پذیری و پیوستگی | ۷۷
- درس سوم - آهنگ تغییر | ۹۳



### فصل ۵- کاربرد مشتق | ۱۰۱

- درس اول - اکستریم‌های تابع | ۱۰۲
- درس دوم - بهینه‌سازی | ۱۱۳



فصل ۶- هندسه | ۱۲۱

• درس اول - تفکر تجسمی و آشنایی با مقاطع مخروطی | ۱۲۲

• درس دوم - دایره | ۱۳۴



فصل ۷- احتمال | ۱۴۳

• قانون احتمال کل | ۱۴۴

کتاب حاضر در راستای برنامه درسی ملی و در ادامه تغییر کتاب‌های ریاضی دوره دوم متوسطه تألیف شده است. یکی از تفاوت‌های مهم این کتاب با کتاب قبلی مربوط به دوره پیش‌دانشگاهی، کاهش قابل ملاحظه محتوا است. همانند پایه‌های قبلی، ساختار کتاب بر اساس سه محور اساسی فعالیت، کار در کلاس و تمرین قرار گرفته است. از این میان، «فعالیت‌ها» موقعیت‌هایی برای یادگیری و ارائه مفاهیم جدید ریاضی فراهم می‌کنند و این امر مستلزم مشارکت جدی دانش‌آموزان است. البته معلم هم در این میان نقشی مهم برای راهنمایی و هدایت کلی فعالیت‌ها به عهده دارد. با توجه به اینکه کتاب برای دانش‌آموزان سطح متوسط طراحی شده است، با در نظر گرفتن شرایط مختلف، امکان غنی‌سازی فعالیت‌ها و یا ساده‌سازی آنها به وسیله معلم وجود دارد. در هر حال تأکید اساسی مؤلفان، محور قرار دادن کتاب درسی در فرایند آموزش است. در همین راستا توجه به انجام فعالیت‌ها در کلاس درس و ایجاد فضای بحث و گفت‌وگو و دادن مجال به دانش‌آموز برای کشف مفاهیم به طور جدی توصیه می‌شود. زمان کلاس درس نباید به مباحثی خارج از اهداف کتاب درسی اختصاص یابد. همچنین نباید آزمون‌های مختلف خارج از مدرسه مبنای آموزش مفاهیم در کلاس درس واقع شوند، بلکه این کتاب درسی است که سطح و سبک آزمون‌ها را مشخص می‌کند. در بسیاری از موارد درباره یک مفهوم، حد و مرزهایی در کتاب رعایت شده است که رعایت این موضوع در ارزشیابی‌ها و آزمون‌های رسمی برای همه طراحان الزامی است. رعایت این محدودیت‌ها موجب افزایش تناسب بین زمان اختصاص یافته به کتاب و محتوای آن خواهد شد. شایسته است همکاران ارجمند بر رعایت این موضوع نظارت دقیق داشته باشند. روند کتاب نشان می‌دهد که ارزشیابی باید در خدمت آموزش باشد. در واقع ارزشیابی باید بر اساس اهداف کتاب باشد و نه موضوعاتی که احیاناً پیش از این، سال‌ها به صورت سنتی ارائه شده‌اند و یا توسط برخی از کتاب‌های غیراستاندارد توصیه می‌شوند. طرح این‌گونه سؤالات که اهداف آموزشی کتاب را دنبال نمی‌کنند در کلاس درس و نیز در ارزشیابی‌ها، به هیچ عنوان توصیه نمی‌شود. ارتباط بین ریاضیات مدرسه‌ای و محیط پیرامون و کاربردهای این دانش در زندگی روزمره، که به وضوح در اسناد بالادستی مورد تأکید قرار گرفته است، به صورت تدریجی خود را در کتاب‌های درسی نشان می‌دهد. تلاش برای برقراری این ارتباط در تصاویر کتاب نیز قابل مشاهده است که امید است مورد توجه معلمان و دانش‌آموزان عزیز قرار گیرد.

اگر مهم‌ترین هدف آموزش ریاضی را پرورش تفکر ریاضی بدانیم، دیگر استفاده افراطی از فرمول‌ها، الگوریتم‌ها، قواعد و دستورها بدون آگاهی از چگونگی و چرایی عملکرد آنها، جایگاهی در آموزش ریاضی مدرسه‌ای نخواهد داشت. فرصت حضور دانش‌آموز در کلاس درس را نباید به سادگی از دست داد. فرایندهایی مانند استدلال، تعمیم، حل مسئله، طرح مسئله و

موضوعاتی نظیر مسائل باز پاسخ، بازنمایی‌های چندگانه و گفتمان ریاضی نقش مهمی در پرورش تفکر ریاضی دانش‌آموزان دارد. مؤلفان از کلیه امکانات موجود نظیر سامانه اعتبارسنجی، وبگاه گروه ریاضی دفتر تألیف، پیام‌نگار (ایمیل)، دعوت از دبیران مجرب برای حضور در جلسات نقد و بررسی کتاب و دیگر رسانه‌های در دسترس برای دریافت دیدگاه‌ها، نقدها و نظرات دبیران محترم سراسر کشور بهره‌گرفته‌اند. در راستای مشارکت دبیران محترم ریاضی، پاره‌ای از تصاویر و عکس‌های مورد استفاده در کتاب توسط این عزیزان از استان‌های مختلف کشور به گروه ریاضی ارسال شده است، که لازم است از زحمات آنها تشکر و قدردانی شود. اعضای تیم تألیف به حضور و مشارکت جدی همکاران ارجمند در امر نقد و بررسی کتاب افتخار می‌کنند. امید که همچنان شاهد این تعامل و ارتباط مؤثر باشیم. گروه تألیف آمادگی دریافت نظرات و دیدگاه‌های تمامی همکاران و اساتید را از طریق پیام‌نگار<sup>۱</sup> و وبگاه واحد تحقیق، توسعه و آموزش ریاضی<sup>۲</sup> دارد به علاوه بسیاری از مطالب مربوط به پشتیبانی کتاب از طریق وبگاه واحد ریاضی قابل دریافت است.

مؤلفان

<sup>۱</sup> mathrde@gmail.com

<sup>۲</sup> http://math-dept.talif.sch.ir



عکاس: سید مهدی حسینی

پل سفید - اهواز

پل سفید اهواز یکی از پل‌های شهر اهواز است که یکی از نمادهای این شهر نیز محسوب می‌شود. این پل در سال ۱۳۱۵ بر روی رودخانه کارون ساخته شده است که دارای دو قوس فلزی ۱۲ و ۲۰ متری است.

توابع چند جمله‌ای - توابع صعودی و نزولی

ترکیب توابع

تابع وارون

درس اول

درس دوم

درس سوم

## درس اول

## توابع چند جمله‌ای - توابع صعودی و نزولی

## توابع چند جمله‌ای:

در سال‌های گذشته با تابع خطی آشنا شدیم. هر تابع با ضابطه  $f(x) = ax + b$  را یک تابع خطی می‌نامیم. اگر  $a = 0$ ، تابع به صورت  $f(x) = b$  در می‌آید که آن را تابع ثابت می‌نامیم. توابع ثابت و توابع خطی، مثال‌هایی از توابع چند جمله‌ای با درجه‌های ۰ و ۱ هستند. هر تابع به صورت  $f(x) = a_n x^n + a_{n-1} x^{n-1} + \dots + a_2 x^2 + a_1 x + a_0$  را که در آن  $a_n, a_{n-1}, \dots, a_2, a_1, a_0$  اعداد حقیقی و  $n$  یک عدد صحیح نامنفی و  $a_n \neq 0$  باشد، یک تابع چند جمله‌ای از درجه  $n$  می‌نامیم. دامنه توابع چند جمله‌ای مجموعه اعداد حقیقی است. مثال: توابع زیر نمونه‌ای از توابع چند جمله‌ای به ترتیب از درجه ۱، ۲، ۳ و ۵ هستند.

$$y = 3x + 5, \quad y = -8x^2 + 2x - \frac{1}{2}, \quad y = \sqrt{2}x^3 - \frac{3}{4}x, \quad y = 2x^5 - 4x^3 + \sqrt{5}x^2$$

انواع توابع چند جمله‌ای که تا به حال با آنها آشنا شده‌ایم به صورت زیر است:

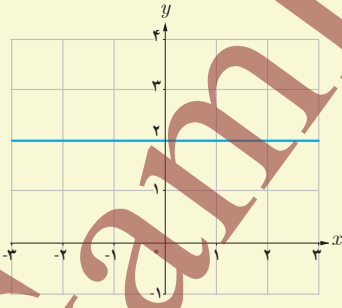
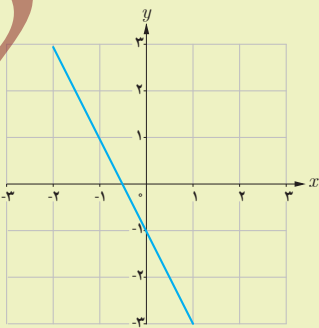
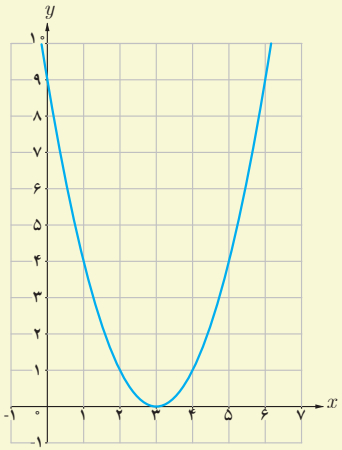
درجه تابع	۰	۱	۲
نام تابع	ثابت	خطی	درجه دوم
ضابطه کلی	$f(x) = b$	$f(x) = ax + b$ ( $a \neq 0$ )	$f(x) = ax^2 + bx + c$ ( $a \neq 0$ )
مثال	$f(x) = 2$ 	$f(x) = -2x - 1$ 	$f(x) = x^2 - 6x + 9$ 

### تابع درجه ۳:

تابع چند جمله‌ای با ضابطه  $f(x) = ax^3 + bx^2 + cx + d$  ( $a \neq 0$ ) یک تابع درجه ۳ است که در اینجا به طور خاص تابع  $f(x) = x^3$  را بررسی می‌کنیم. دامنه و برد این تابع  $\mathbb{R}$  است. ابتدا به کمک نقطه‌یابی نمودار این تابع را رسم می‌کنیم:

$x$	$f(x) = x^3$
-۲	-۸
-۱	-۱
$-\frac{1}{2}$	$-\frac{1}{8}$
۰	۰
$\frac{1}{2}$	$\frac{1}{8}$
۱	۱
۲	۸

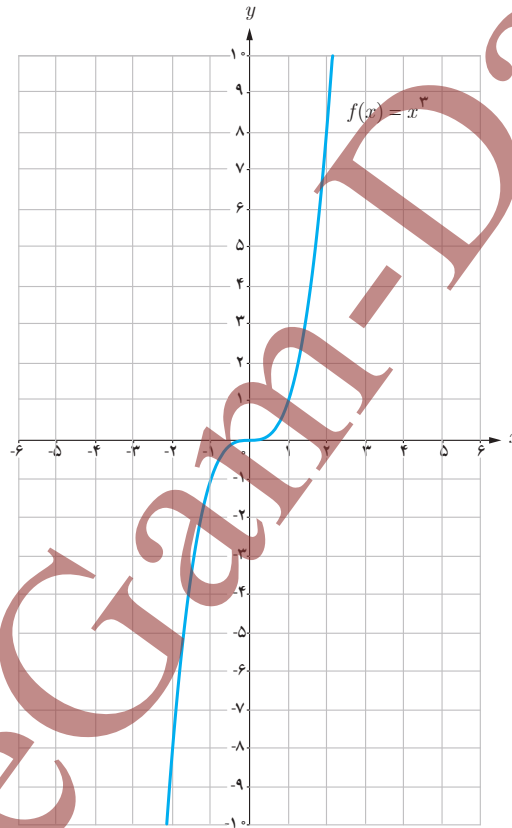

### خواندنی

الگوی کلی لانه زنبور عسل به صورت یک شش ضلعی است که در دور اول با شش تا شش ضلعی دیگر احاطه شده است، در دور دوم با دوازده تا شش ضلعی احاطه می‌شود و به همین ترتیب در دورهای دیگر تعداد شش ضلعی‌ها با الگوی خاصی افزایش می‌یابد.

تعداد کل این شش ضلعی‌ها را می‌توان با تابع درجه دوم  $f(r) = 3r^2 - 3r + 1$  به دست آورد که  $r$  تعداد دوره‌هاست. آیا می‌توانید تعداد کل شش ضلعی‌ها را برای  $r = 1, 2, 3$  به دست آورید؟



**الف: خیر، برای مقادیر بین صفر و یک نمودار  $x^3$  پایین نمودار  $x^2$  قرار دارد**

فعالیت

با توجه به نمودار توابع  $f(x) = x^3$  و  $g(x) = x^2$  که برای اعداد نامنفی رسم شده اند:

الف) آیا برای تمام  $x$  های نامنفی، نمودار  $f(x) = x^3$  بالای نمودار  $g(x) = x^2$  قرار دارد؟ (ب) نمودار این دو تابع را در بازه  $[-1, 0]$  رسم کنید.

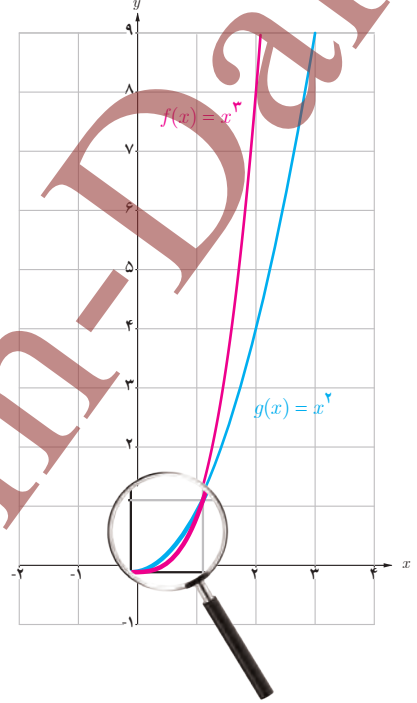
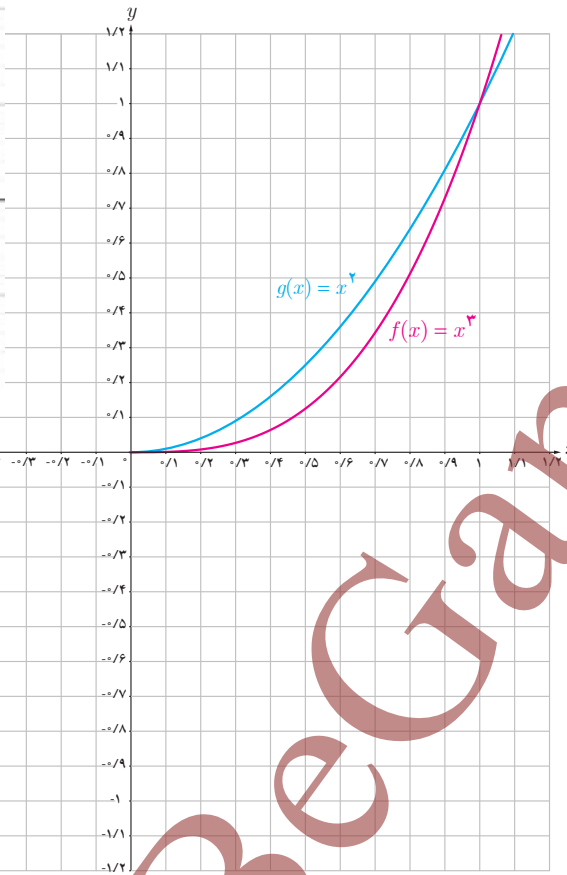
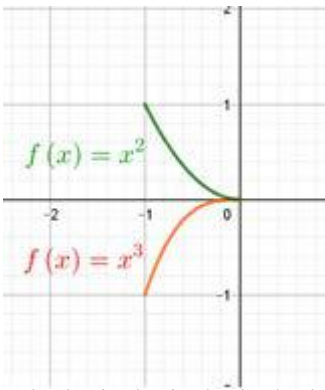

فعالیت

با استفاده از نمودار تابع  $f(x) = x^3$ ، نمودار توابع زیر را رسم کرده و دامنه و برد آنها را مشخص کنید.

الف)  $y = -x^3 - 2$

ب)  $y = (x + 2)^3$

پ)  $y = -(x - 2)^3$

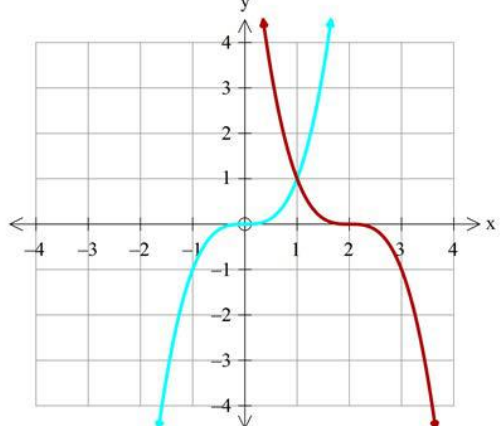
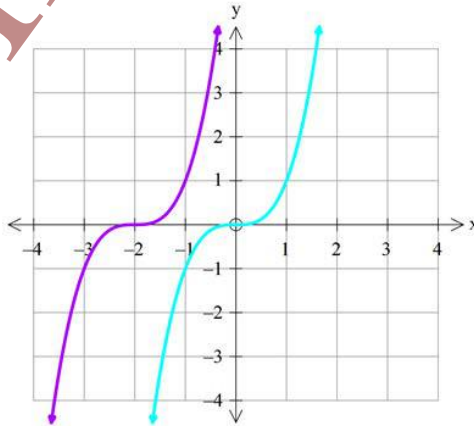
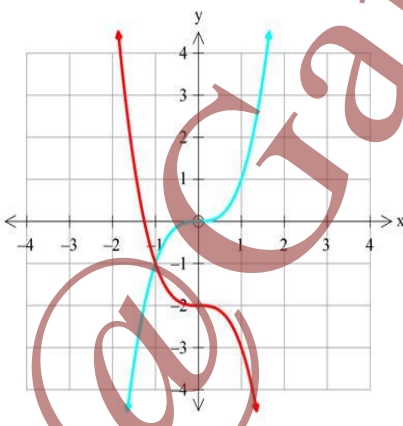

به کمک نمودار تابع  $y = x^3$ ، ضابطه هر تابع را به نمودار آن نظیر کنید.

الف)  $y = (x-1)^3 + 2$       ۶

ب)  $y = (x-2)^3$       ۹

پ)  $y = -x^3 + 1$       ۸

ت)  $y = (x+1)^3 - 1$       ۷

ث)  $y = -x^3$       ۵

ج)  $y = (x+1)^3$       ۱

ج)  $y = x^3 + 1$       ۴

ح)  $y = -x^3 - 1$       ۳

خ)  $y = x^3 - 2$       ۲

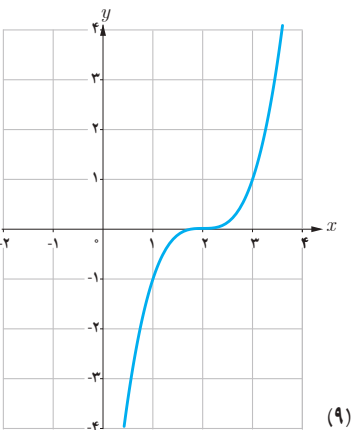
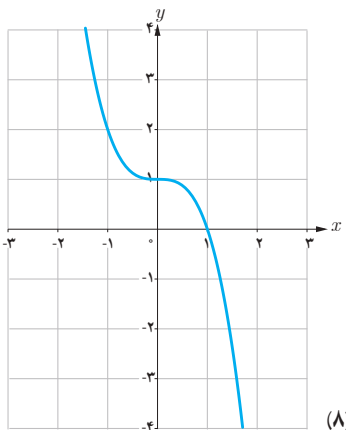
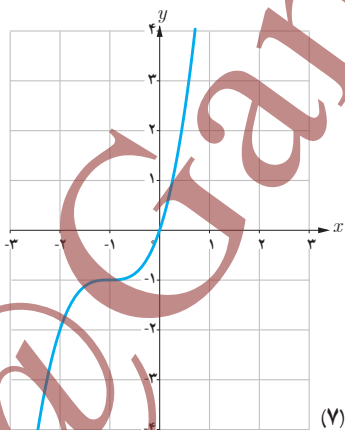
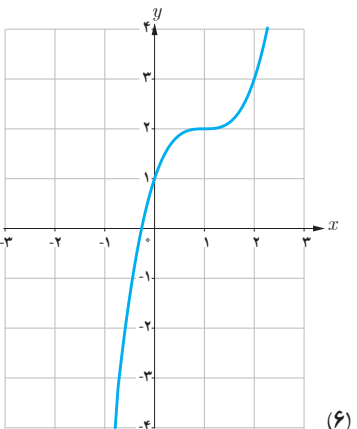
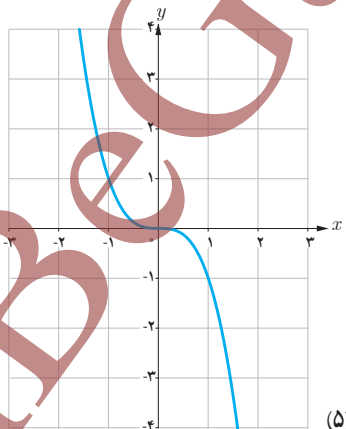
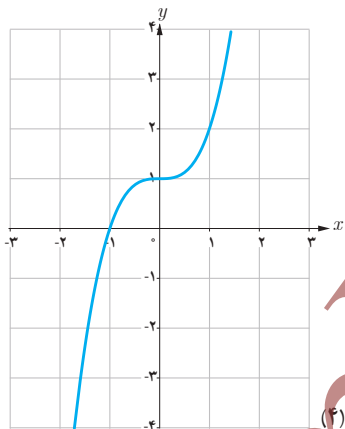
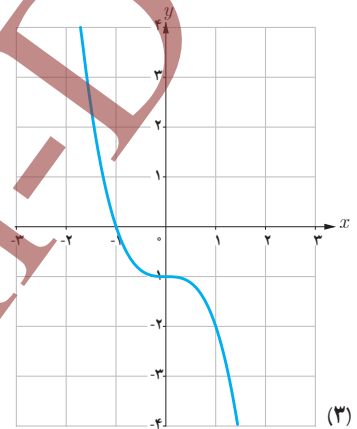
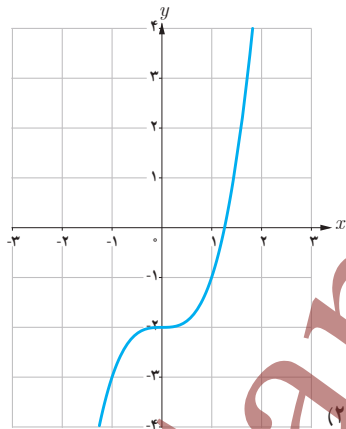
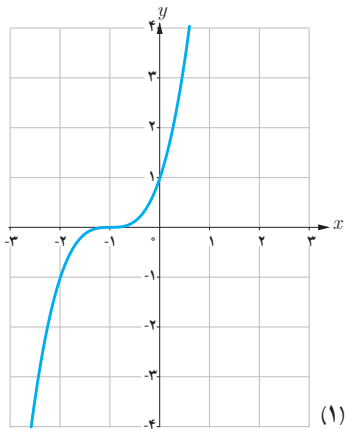

## توابع صعودی و توابع نزولی:

## فعالیت

یکی از دغدغه‌های این روزها بحث کاهش بارندگی در کشورمان است که خسارات بسیاری را به بار می‌آورد. در نمودار زیر میزان بارندگی سالانه سه شهر گرگان، زاهدان و ارومیه از سال ۱۳۷۵ تا سال ۱۳۹۴ (برحسب میلی‌متر) آورده شده است. به طور مثال در شهر ارومیه در سال ۸۵، میزان بارندگی ۳۷۲ میلی‌متر و در سال ۹۰، ۳۳۴ میلی‌متر بوده است که روند نزولی بارندگی را در این شهر نشان می‌دهد. همچنین در شهر گرگان در سال ۸۵، میزان بارندگی ۵۲۲ میلی‌متر و در سال ۹۰، ۷۲۴ میلی‌متر بوده است که روند صعودی بارندگی را در این شهر نشان می‌دهد. با توجه به این نمودار به سؤال‌های زیر پاسخ دهید:

الف) از سال ۷۵ تا ۹۱، در چه فاصله‌های زمانی، میزان بارندگی در شهر گرگان روند صعودی داشته است؟

## از سال ۱۳۸۰ تا سال ۱۳۹۰

ب) از سال ۹۱ تا ۹۴، در چه فاصله‌های زمانی، میزان بارندگی در شهر ارومیه روند نزولی داشته است؟

## در بازه زمانی ۹۱ تا ۹۲ و بازه زمانی ۹۳ تا ۹۴

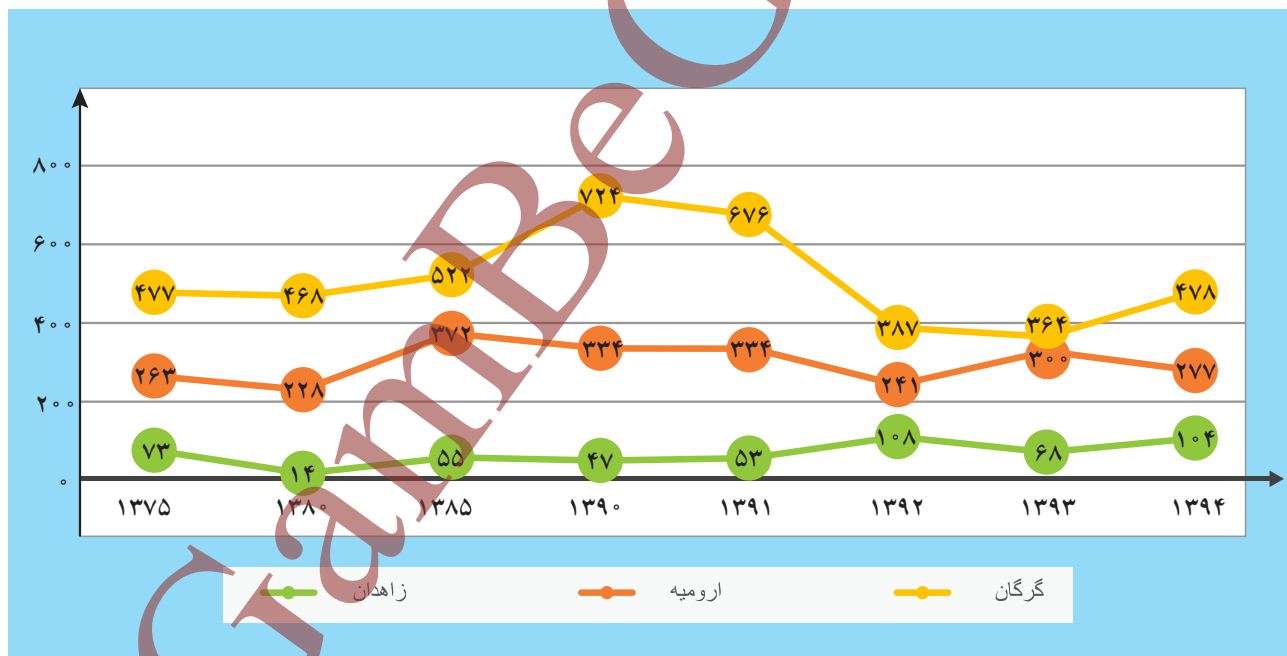

میزان بارندگی سالانه شهرهای گرگان، زاهدان و ارومیه (میلی‌متر)

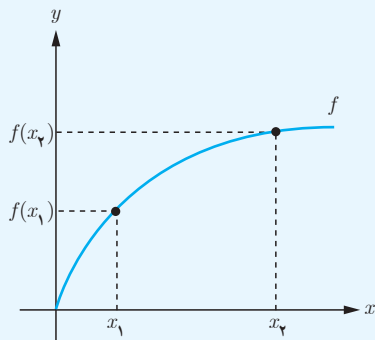

### تابع اکیداً صعودی

اگر برای هر دو نقطه  $x_1$  و  $x_2$  از دامنه تابع  $f$  که  $x_1 < x_2$  داشته باشیم  $f(x_1) < f(x_2)$ ، آنگاه  $f$  را تابعی اکیداً صعودی می‌نامیم.

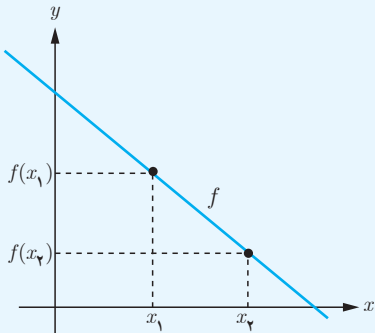

### تابع اکیداً نزولی

اگر برای هر دو نقطه  $x_1$  و  $x_2$  از دامنه تابع  $f$  که  $x_1 < x_2$  داشته باشیم  $f(x_1) > f(x_2)$ ، آنگاه  $f$  را تابعی اکیداً نزولی می‌نامیم.

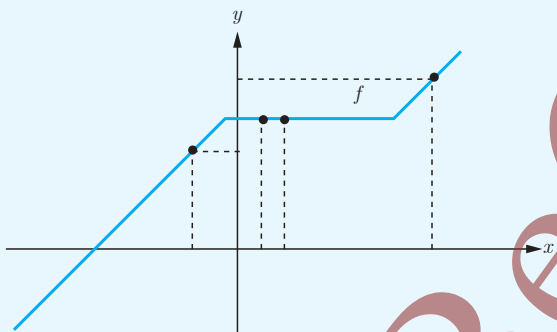

### تابع صعودی

اگر برای هر دو نقطه  $x_1$  و  $x_2$  از دامنه تابع  $f$  که  $x_1 < x_2$  داشته باشیم  $f(x_1) \leq f(x_2)$ ، آنگاه  $f$  را تابعی صعودی می‌نامیم.

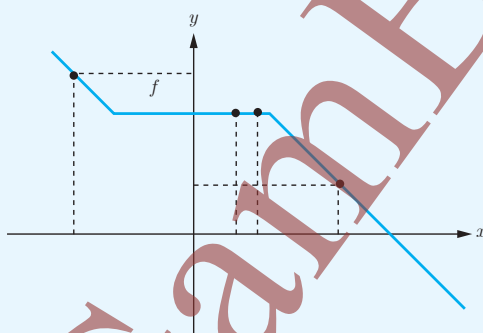

### تابع نزولی

اگر برای هر دو نقطه  $x_1$  و  $x_2$  از دامنه تابع  $f$  که  $x_1 < x_2$  داشته باشیم  $f(x_1) \geq f(x_2)$ ، آنگاه  $f$  را تابعی نزولی می‌نامیم.

تابع  $f$  را در یک بازه ثابت می‌گوییم، اگر برای تمام مقادیر  $x$  در این بازه، مقدار  $f$  ثابت باشد. با توجه به تعاریف بالا، تابع ثابت در یک بازه، هم صعودی و هم نزولی محسوب می‌شود.

نکته: به تابعی که در یک بازه فقط اکیداً صعودی یا فقط اکیداً نزولی باشد، تابع اکیداً یکنوا می‌گوییم. همچنین به تابعی که در یک بازه فقط صعودی یا فقط نزولی باشد، تابع یکنوا می‌گوییم. توابع اکیداً یکنوا همواره یکنوا هستند. آیا عکس این مطلب صحیح است؟ توضیح دهید.

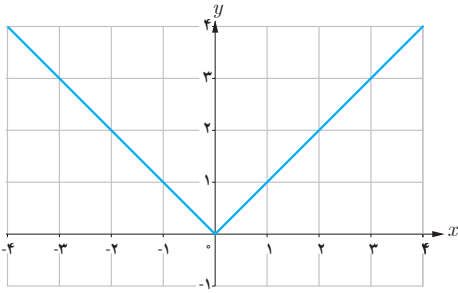

ممکن است تابعی در یک بازه صعودی (اکیداً صعودی) و در بازه دیگر نزولی (اکیداً نزولی) باشد.

مثال: تابع  $f(x) = |x|$  در بازه  $(-\infty, 0)$  اکیداً نزولی و در بازه  $(0, +\infty)$  اکیداً صعودی است، اما در  $\mathbb{R}$  نه صعودی است نه نزولی.

کار در کلاس

هر کدام از توابع زیر در چه بازه‌هایی اکیداً صعودی و در چه بازه‌هایی اکیداً نزولی هستند؟

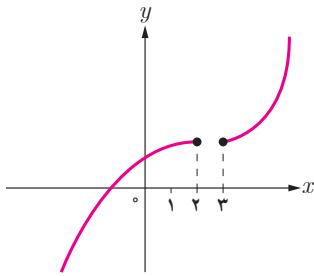

(الف) صعودی

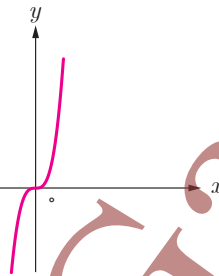

(ب) اکیداً صعودی

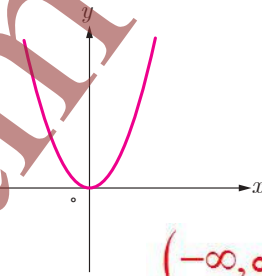

(پ)

$(-\infty, 0]$  → اکیداً نزولی

$[0, +\infty)$  → اکیداً صعودی

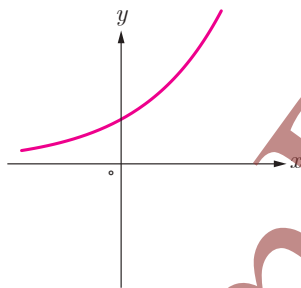

(ت) اکیداً صعودی

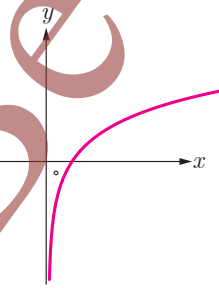

(ث) اکیداً صعودی

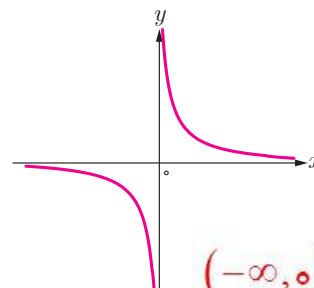

(ج)

$(-\infty, 0]$

اکیداً نزولی (نزولی)

$(0, +\infty)$

اکیداً نزولی (نزولی)

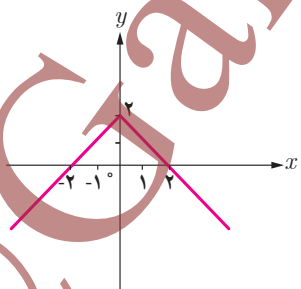

(ح)

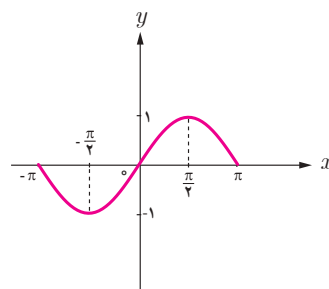

(خ)

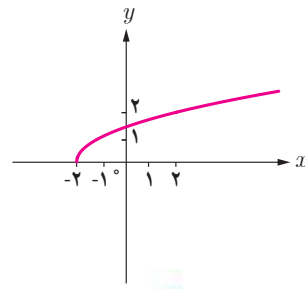

(ط)

$[-\pi/2, +\infty)$

اکیداً صعودی

در بازه‌های  $[-\pi/2, \pi/2]$ ،  $[\pi/2, \pi]$ ،  $[-\pi, -\pi/2]$  نزولی و در بازه  $[-\pi/2, \pi/2]$  صعودی است

$(-\infty, 0]$  → صعودی  
 $[0, +\infty)$  → نزولی

نمودار توابع  $y = \sin x$  و  $y = \cos x$  در بازه  $[-2\pi, 2\pi]$  رسم شده است. صعودی یا نزولی بودن آنها را در بازه‌های مشخص شده تعیین نمایید.

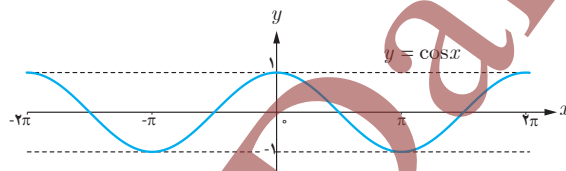
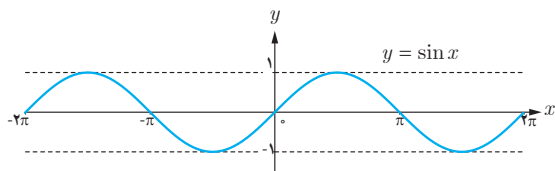

$x$	$[-2\pi, -\frac{3\pi}{2}]$	$[-\frac{3\pi}{2}, -\pi]$	$[-\pi, -\frac{\pi}{2}]$	$[-\frac{\pi}{2}, 0]$	$[0, \frac{\pi}{2}]$	$[\frac{\pi}{2}, \pi]$	$[\pi, \frac{3\pi}{2}]$	$[\frac{3\pi}{2}, 2\pi]$
$y = \sin x$	صعودی	نزولی	نزولی	صعودی	صعودی	نزولی	نزولی	صعودی

$x$	$[-2\pi, -\frac{3\pi}{2}]$	$[-\frac{3\pi}{2}, -\pi]$	$[-\pi, -\frac{\pi}{2}]$	$[-\frac{\pi}{2}, 0]$	$[0, \frac{\pi}{2}]$	$[\frac{\pi}{2}, \pi]$	$[\pi, \frac{3\pi}{2}]$	$[\frac{3\pi}{2}, 2\pi]$
$y = \cos x$	نزولی	نزولی	صعودی	صعودی	نزولی	نزولی	صعودی	صعودی

نمودار توابع زیر را رسم کنید و مشخص کنید در چه بازه‌هایی صعودی و در چه بازه‌هایی نزولی هستند.

الف)  $f(x) = \cos(x - \frac{\pi}{3})$

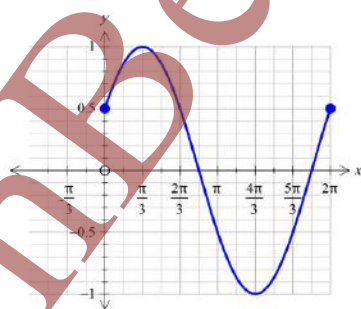

در بازه‌های  $[\frac{\pi}{3}, \frac{4\pi}{3}]$  صعودی و در بازه  $[\frac{\pi}{3}, \frac{4\pi}{3}]$  نزولی

ب)  $g(x) = x + |x|$

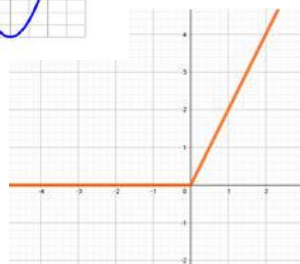

در  $\mathbb{R}$  صعودی  
ب: در  $\mathbb{R}$  اکیداً صعودی  
در  $\mathbb{R} \leq 0$  ثابت

ب)  $t(x) = -x^3 - 1$



اکیداً نزولی

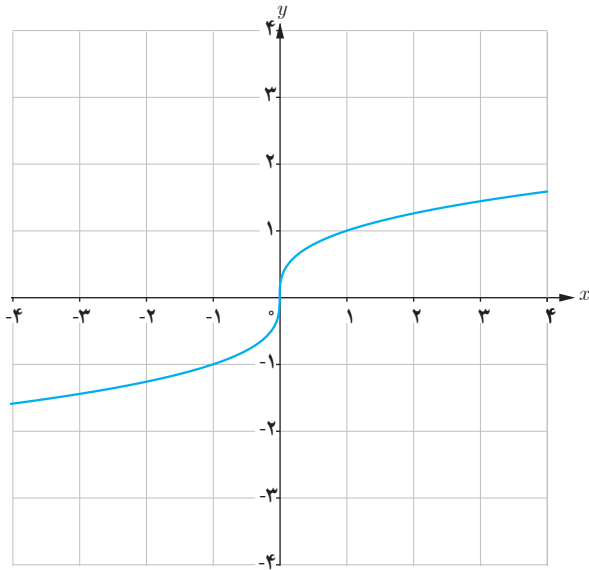

فعالیت

به نمودار تابع روبه‌رو دقت کنید.  
الف) این تابع اکیداً صعودی است یا اکیداً نزولی؟ **اکیداً صعودی**

ب) این تابع یک به یک است؟ **بله**

پ) آیا تابعی جواد درد کا هکیده اعودی دا اکیداً نزولی باشد ولی

ک ی بک یه نباشد؟

خیر، طبق تعریف دو ایکس متمایز دارای تصاویر متمایز هستند پس یک به یک می باشند

تمرین

۱ نمودار توابع زیر را رسم کنید و دامنه و برد آنها را مشخص نمایید.

الف)  $y = (x-1)^3 - 1$

ب)  $y = (x+2)^3 - 2$

۲ نمودار تابع زیر را رسم کنید و بازه‌هایی را که در آنها تابع صعودی، نزولی یا ثابت است، مشخص کنید.

$$f(x) = \begin{cases} -2x - 3 & x < -4 \\ 3 & -4 \leq x < 2 \\ 3x - 2 & x \geq 2 \end{cases}$$

۳ با استفاده از نمودار تابع زیر مشخص کنید این تابع در چه بازه‌هایی صعودی، نزولی یا ثابت است؟

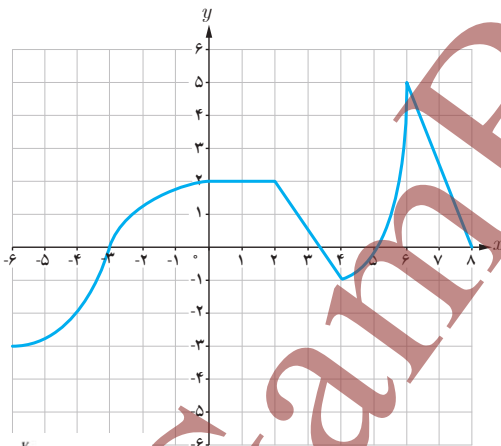

$x \in (-\infty, 0] \cup [4, 6]$  **صعودی**

$x \in [2, 4] \cup [6, 8]$  **نزولی**

$x \in [0, 2]$  **ثابت**

۴ تابع نمایی  $y = 2^x - 2$  و تابع لگاریتمی  $y = -\log_2^x + 2$  را رسم کنید و در مورد یکنوایی آنها در کلاس بحث کنید.

۵ تابع  $y = x^2|x|$  در بازه  $(-\infty, a]$  نزولی است، حداکثر مقدار  $a$  چقدر است؟ **صفر**

۶ تابعی مثال بزنید که در دامنه خود اکیداً صعودی و تابعی مثال بزنید که در دامنه خود اکیداً نزولی باشد.

$y = \mu^x$   
 $y = x^\mu$  **اکیداً صعودی**

$y = \left(\frac{1}{\mu}\right)^x$   
 $y = -x^\mu$  **اکیداً نزولی**

تمرین ۱: الف

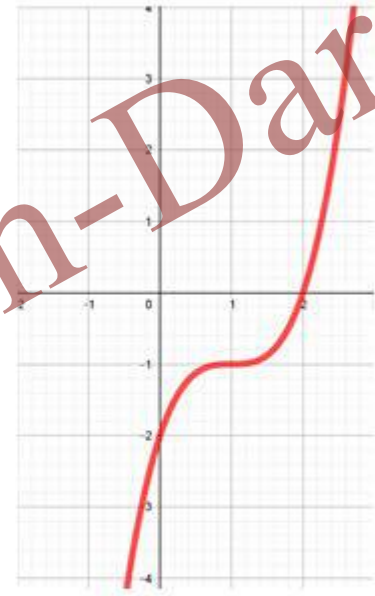

$$D_f = \mathbb{R}$$

$$R_f = \mathbb{R}$$

ب

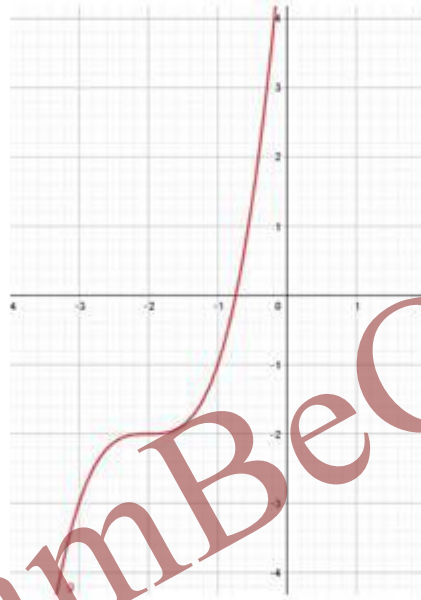

$$D_f = (-\infty, +\infty)$$

$$R_f = (-\infty, +\infty)$$

@GamBeGam

GamBeGam-Darsi



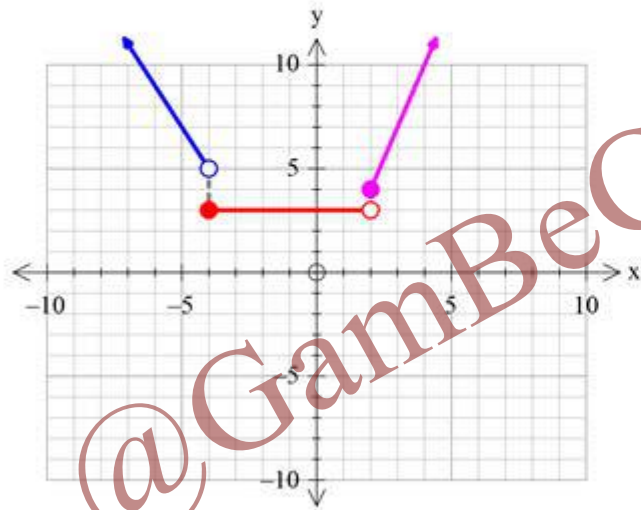

$$x \in [2, -\infty)$$

صعودی

$$x \in (-\infty, -4)$$

نزولی

$$x \in [-4, 2)$$

ثابت

نمین ۲: @GamBeGam-Darsi

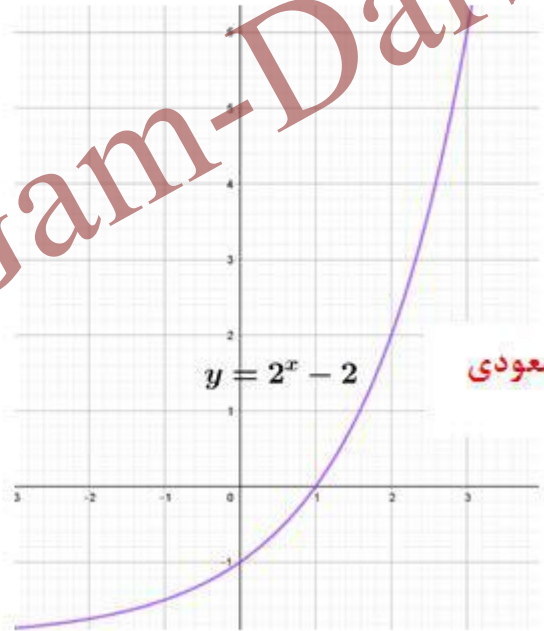
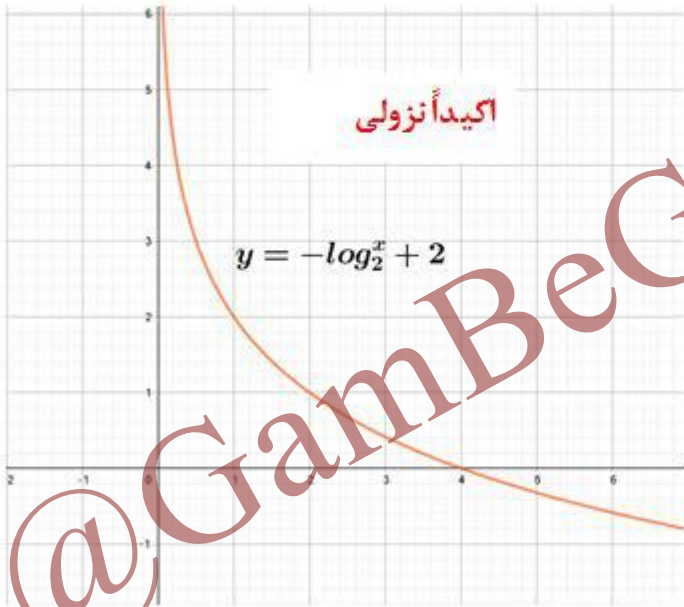

@GamBeGam

GamBeGam-Darsi

در سال گذشته با اعمال جبری روی توابع آشنا شدیم، در این درس می‌خواهیم مفهوم ترکیب توابع را بررسی کنیم.

## فعالیت

هنگامی که غذا از یخچال بیرون آورده می‌شود، دمای آن با گذشت زمان افزایش می‌یابد و مقدار این دما با استفاده از تابع  $d(t)$  با ضابطه زیر به دست می‌آید:

$$d(t) = 4t + 2 \quad ; \quad 0 \leq t \leq 3 \quad (\text{واحد } t, \text{ ساعت است.})$$

الف) هر کدام از مقادیر زیر را مانند نمونه به دست آورده و آنها را تفسیر کنید.

$$d(2) = 10$$

دمای غذایی که دو ساعت از یخچال بیرون مانده است، برابر  $10^\circ$  درجه سانتی‌گراد است.

$$d(1) = 4 \times 1 + 2 = 6 \dots \dots \dots \text{دمای غذایی که یک ساعت قبل از یخچال بیرون آورده شده است برابر 6 است}$$

$$d(3) = 4 \times 3 + 2 = 14 \dots \dots \dots \text{دمای غذایی که سه ساعت قبل از یخچال بیرون آورده شده است برابر 14 است}$$

همچنین اگر یک ماده غذایی را با دمای  $2^\circ$  درجه سانتی‌گراد از یخچال بیرون آوریم، میزان افزایش تعداد باکتری‌ها با بالا رفتن دما با استفاده از تابع  $n(d)$  با ضابطه زیر به دست می‌آید:

$$n(d) = 20d^2 - 80d + 500; \quad 2 \leq d \leq 14$$

که در این تابع،  $d$  دمای ماده غذایی پس از خروج از یخچال برحسب درجه سانتی‌گراد است.

ب) هر کدام از مقادیر زیر را مانند نمونه به دست آورده و آنها را تفسیر کنید.

$$n(10) = 20(10)^2 - 80(10) + 500 = 1700$$

یعنی تعداد باکتری‌های موجود در یک ماده غذایی، پس از خروج از یخچال با رسیدن به دمای  $10^\circ$  درجه سانتی‌گراد به  $1700$  افزایش یافته است.

$$n(2) = 20 \times 2^2 - 80 \times 2 + 500 = 420 \dots \dots \dots \text{تعداد باکتری‌های موجود در غذا با دمای 2 درجه، 420 تا است}$$

$$n(3) = 20 \times 3^2 - 80 \times 3 + 500 = 440 \dots \dots \dots \text{تعداد باکتری‌های موجود در غذا با دمای 3 درجه، 440 تا است}$$

به طور کلی می‌توان گفت با استفاده از تابع  $d$ ، با داشتن زمان، می‌توان دمای غذا و با استفاده از تابع  $n$ ، با داشتن دمای غذا، می‌توان تعداد باکتری‌ها را به دست آورد، به عبارت دیگر:

$$\text{تعداد باکتری‌ها} \xrightarrow{n} \text{دما} \xrightarrow{d} \text{زمان}$$

از الف و ب می‌توان نتیجه گرفت: تعداد باکتری‌های موجود در یک ماده غذایی که به میزان  $2^\circ$  ساعت از یخچال بیرون مانده است، برابر  $1700$  تا است.

$t$	$d(t) = 4t + 2$	$n(d(t)) = n(4t + 2)$
۰	$d(0) = 2$	$n(d(0)) = n(2) = 420$
۰/۵	$d(0/5) = 0.4$	$n(d(0/5)) = n(0.4) = 500$
۱	$d(1) = 6$	$n(d(1)) = n(6) = 740$
۲	$d(2) = 10$	$n(d(2)) = n(10) = 1700$
۳	$d(3) = 14$	$n(d(3)) = n(14) = 3300$

چ) جدول روبه‌رو را کامل کنید و به کمک آن نمودار را تکمیل نمایید.

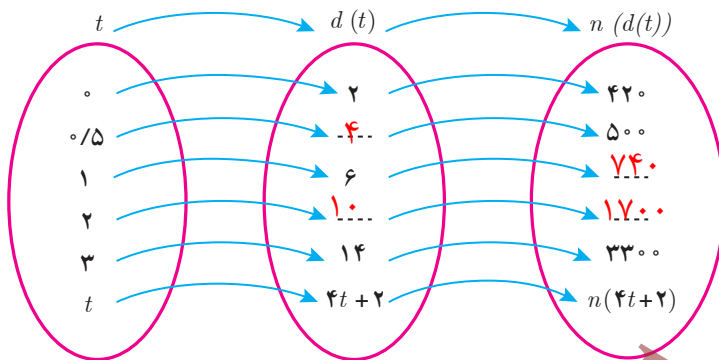

همان‌طور که دیدیم، می‌توان با داشتن زمان، دمای غذا را به‌دست آورد و با داشتن دما، تعداد باکتری‌ها قابل محاسبه است.

آیا به نظر شما می‌توان با داشتن زمان و بدون داشتن دما، تعداد باکتری‌ها را به‌دست آورد؟  
به بیان دیگر آیا می‌توان تابعی ساخت که  $n$  را برحسب  $t$  مشخص کند؟

برای به‌دست آوردن چنین تابعی به‌صورت زیر عمل می‌کنیم:

$$n(d(t)) = n(4t + 2) = 20 \cdot (4t + 2)^2 - 80 \cdot (4t + 2) + 5000 = 20(16t^2 + 16t + 4) - 320t - 160 + 5000 = 320t^2 + 420t + 4200 \quad 0 \leq t \leq 3$$

$n(d(t))$  تعداد باکتری‌های موجود در غذای یخچالی را نشان می‌دهد که به میزان  $t$  ساعت از یخچال بیرون مانده است.

$x$  باید در دامنه تابع  $f$  باشد.



$f(x)$  باید در دامنه تابع  $g$  باشد.

مرحله دوم:  $f(x)$  ورودی و  $g(f(x))$  خروجی است.

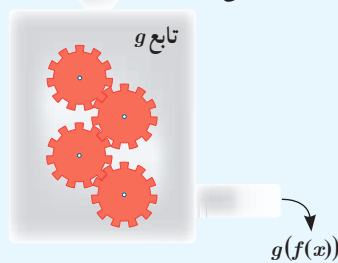

مرحله ساخت تابع  $g(f(x))$ :

مرحله اول:  $x$  ورودی و  $f(x)$  خروجی است.

اگر  $f$  و  $g$  دو تابع باشند به طوری که برد تابع  $f$  دامنه تابع  $g$  اشتراک نانهی داشته باشند، تابع  $g(f(x))$  را با نماد  $(g \circ f)(x)$  نمایش می‌دهیم و تابع  $g \circ f$  را تابع مرکب می‌نامیم، به عبارت دیگر:

$$(g \circ f)(x) = g(f(x))$$

### دامنه تابع مرکب:

دامنه تابع مرکب  $g \circ f$  مجموعه  $x$  هایی است که هم زمان در دو شرط زیر صدق کنند:  
 ۱-  $x$  در دامنه  $f$  قرار داشته باشد.  
 ۲-  $f(x)$  در دامنه  $g$  قرار داشته باشد.

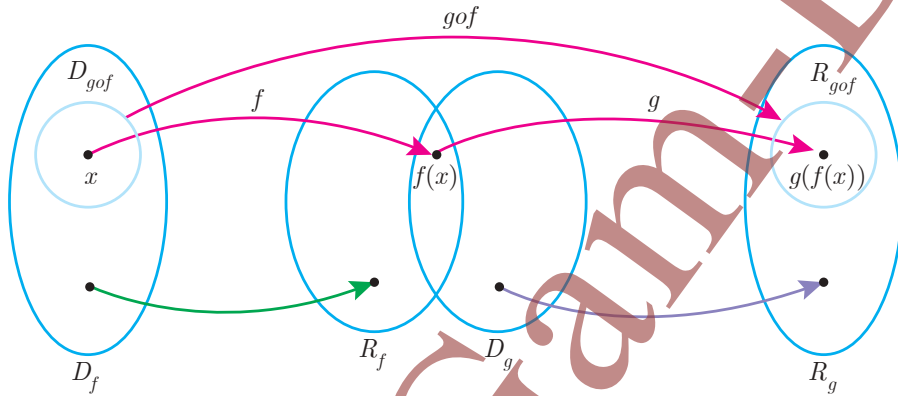

بنابراین دامنه تابع  $g \circ f$  را می‌توان به صورت زیر نوشت:

$$D_{g \circ f} = \{x \in D_f \mid f(x) \in D_g\}$$

به صورت مشابه دامنه تابع  $f \circ g$  به صورت زیر است:

$$D_{f \circ g} = \{x \in D_g \mid g(x) \in D_f\}$$

$$(f \circ g)(x) = f(g(x))$$

و همچنین:

مثال: اگر  $g = \{(1, 2), (3, -1), (2, 0), (-1, 4), (5, -7)\}$  و  $f = \{(0, -1), (5, 2), (3, 5), (-2, 4)\}$  تابع  $g \circ f$  را در صورت امکان بنویسید.

$$\left. \begin{aligned} (g \circ f)(0) &= g(f(0)) = g(-1) = 4 \\ (g \circ f)(5) &= g(f(5)) = g(2) = 0 \\ (g \circ f)(3) &= g(f(3)) = g(5) = -7 \\ (g \circ f)(-2) &= g(f(-2)) = g(4) \end{aligned} \right\} \rightarrow g \circ f = \{(0, 4), (5, 0), (3, -7)\}$$

تعریف نشده:  $(g \circ f)(-2) = g(4)$

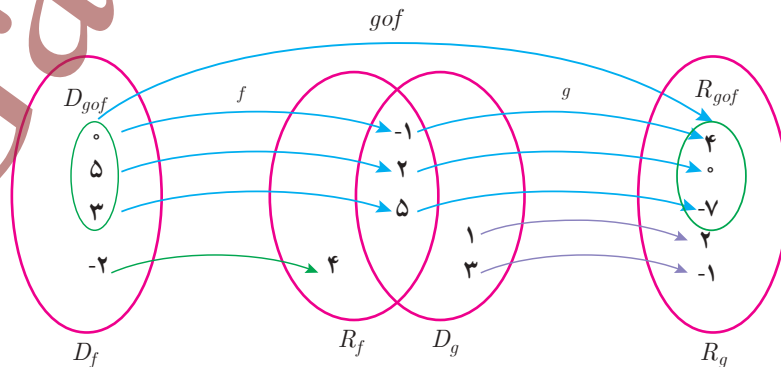

## کار در کلاس

با توجه به جدول‌های زیر، مقادیر خواسته شده را در صورت امکان به دست آورید.

$x$	$f(x)$	$x$	$g(x)$
-۳	-۷	-۳	۸
-۲	-۵	-۲	۳
-۱	-۳	-۱	۰
۰	-۱	۰	-۱
۱	۳	۱	۰
۲	۵	۲	۳
۳	۵	۳	۸

$$\text{الف) } (fog)(1) = f(g(1)) = f(0) = -1$$

$$\text{ب) } (fog)(-1) = f(g(-1)) = f(0) = -1$$

$$\text{پ) } (gof)(0) = g(f(0)) = g(-1) = 0$$

$$\text{ت) } (gog)(-2) = g(g(-2)) = g(3) = 8$$

$$\text{ث) } (gof)(2) = g(f(2)) = g(5) \text{ تعریف نشده.}$$

$$\text{ج) } (fof)(1) = f(f(1)) = f(3) = 5$$

مثال: اگر  $f(x) = x - 2$  و  $g(x) = x^2 - 1$ ، دامنه و ضابطه تابع  $gof$  را به دست آورید.

$$D_f = \mathbb{R}, D_g = \mathbb{R}, D_{gof} = \{x \in D_f \mid f(x) \in D_g\} = \{x \in \mathbb{R} \mid (x-2) \in \mathbb{R}\} = \mathbb{R}$$

$$(gof)(x) = g(f(x)) = (f(x))^2 - 1 = (x-2)^2 - 1$$

مثال: اگر  $f(x) = \sqrt{x-1}$ ،  $g(x) = 2x^2 - 1$ ، دامنه و ضابطه توابع  $fog$  و  $gof$  را به دست آورید.

$$D_f = [1, +\infty), D_g = \mathbb{R}$$

$$D_{gof} = \{x \in D_f \mid f(x) \in D_g\} = \{x \in [1, +\infty) \mid \sqrt{x-1} \in \mathbb{R}\} = [1, +\infty)$$

عبارت  $\sqrt{x-1} \in \mathbb{R}$  به این معنی است که  $\sqrt{x-1}$  در اعداد حقیقی با معنی باشد یعنی  $x-1 \geq 0$  که بازه  $[1, +\infty)$  به دست می‌آید.

$$(gof)(x) = g(f(x)) = 2(f(x))^2 - 1 = 2(\sqrt{x-1})^2 - 1 = 2(x-1) - 1 = 2x - 3$$

$$D_{fog} = \{x \in D_g \mid g(x) \in D_f\} = \{x \in \mathbb{R} \mid 2x^2 - 1 \in [1, +\infty)\}$$

عبارت  $2x^2 - 1 \in [1, +\infty)$  به این معنی است که عبارت  $2x^2 - 1$  متعلق به بازه  $[1, +\infty)$  باشد، یعنی  $2x^2 - 1 \geq 1$ ، بنابراین:

$$D_{fog} = \{x \in \mathbb{R} \mid 2x^2 - 1 \geq 1\} = \{x \in \mathbb{R} \mid x^2 \geq 1\} = (-\infty, -1] \cup [1, +\infty)$$

$$(fog)(x) = f(g(x)) = \sqrt{g(x) - 1} = \sqrt{2x^2 - 1 - 1} = \sqrt{2x^2 - 2}$$

اگر دامنه و ضابطه توابع  $fog$  و  $gof$  را با هم مقایسه کنید چه نتیجه‌ای می‌گیرید؟

تذکر: دامنه توابع مرکب را همیشه با توجه به تعاریف آن به دست می‌آوریم نه از روی ضابطه آن. مثلاً در اینجا می‌بینیم که دامنه تابع  $gof$  با توجه به ضابطه آن  $\mathbb{R}$  است در صورتی که برابر  $[1, +\infty)$  است.

## کار در کلاس

اگر  $f(x) = \frac{2}{x-1}$  و  $g(x) = \frac{3}{x}$ ، دامنه و ضابطه توابع  $fog$  و  $fof$  را به دست آورید.

$$f \circ g(x) = f(g(x)) = \frac{1}{g(x)-1} = \frac{1}{\frac{1}{x}-1} = \frac{1x}{1-x}$$

$$D_f = \mathbb{R} - \{1\}, D_g = \mathbb{R} - \{0\}$$

$$D_{f \circ g} = \left\{ x \in D_g \mid g(x) \in D_f \right\} = \left\{ x \in \mathbb{R} - \{0\} \mid \frac{1}{x} \in \mathbb{R} - \{1\} \right\} = \mathbb{R} - \{0, 1\}$$

«تبدیل نمودار توابع»

یادآوری: همان طور که در پایه یازدهم دیدیم برای رسم نمودار تابع با ضابطه  $y=kf(x)$  کافی است عرض هر نقطه از نمودار تابع با ضابطه  $y=f(x)$  را با حفظ طول آن نقطه،  $k$  برابر کنیم.

مثال: در شکل زیر نمودار تابع  $f$  و با کمک آن نمودار توابع  $y=\frac{1}{4}f(x)$ ،  $y=-f(x)$  و  $y=2f(x)$  رسم شده است.

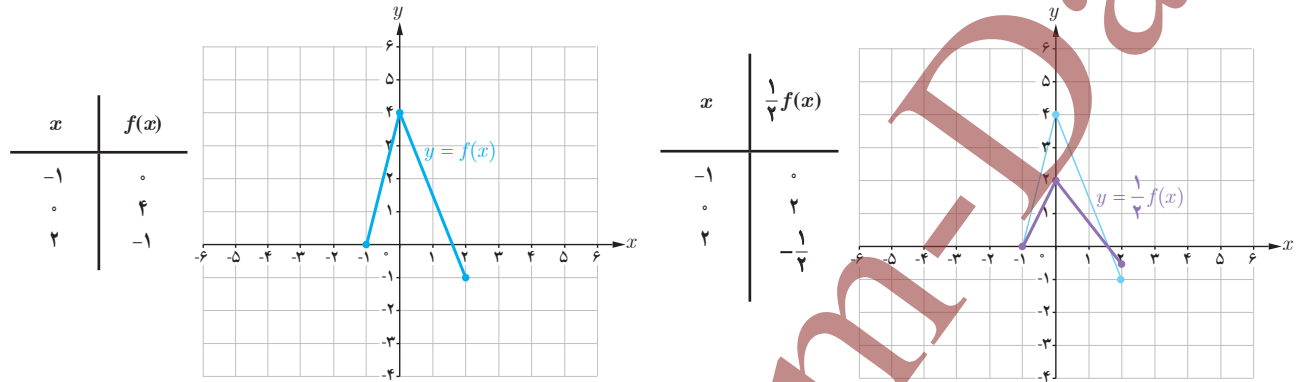

برای رسم نمودار  $y=\frac{1}{4}f(x)$  عرض هر نقطه نمودار تابع  $f$  را در  $\frac{1}{4}$  ضرب می‌کنیم.

از آنجایی که ریشه‌های معادله  $f(x)=0$  و  $kf(x)=0$  یکسان است بنابراین محل تلاقی نمودار توابع  $f$  و  $kf$  با محور  $x$ ها یکسان است.

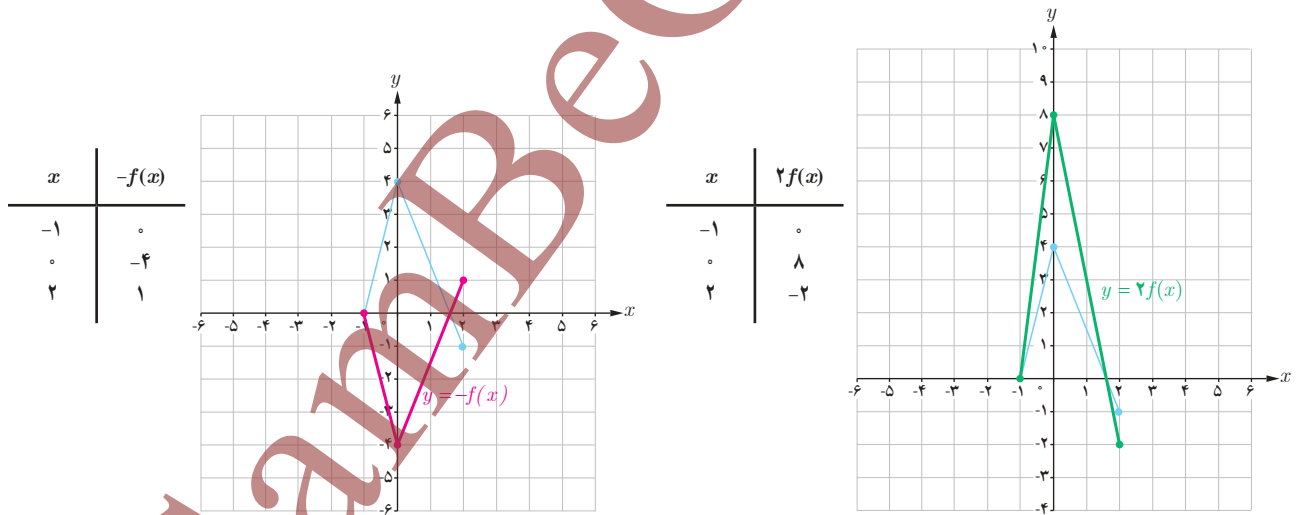

برای رسم نمودار  $y=-f(x)$  عرض هر نقطه نمودار تابع  $f$  را در  $-1$  ضرب می‌کنیم.

برای رسم نمودار  $y=2f(x)$  عرض هر نقطه نمودار تابع  $f$  را در  $2$  ضرب می‌کنیم.

دامنه تابع با ضابطه تابع  $y=kf(x)$  همان دامنه تابع  $y=f(x)$  است، اما برد آنها لزوماً یکسان نیست.



کار در کلاس

نمودار تابع  $f(x) = |x - 2|$  را در بازه  $[-2, 3]$  رسم کنید و به کمک آن نمودار توابع  $g(x) = -|x - 2|$  و  $h(x) = \frac{1}{3}|x - 2|$  و  $k(x) = -\frac{1}{3}|2 - x|$  را رسم کنید.

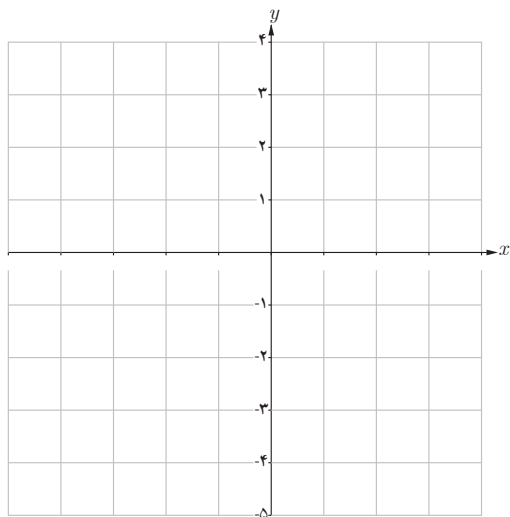

کار در کلاس

در شکل روبه‌رو نمودار توابع با ضابطه‌های  $y = \sin x$ ،  $y = 2 \sin x$  و  $y = -2 \sin x$

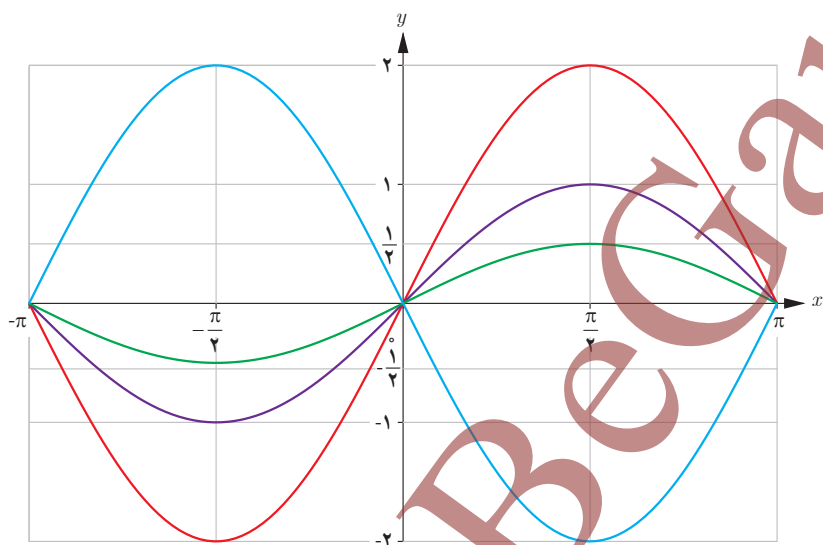

$y = \frac{1}{3} \sin x$  در بازه  $[-\pi, \pi]$  رسم شده است. نمودار تابع  $y = \sin x$  را مشخص کرده و توضیح دهید نمودار توابع دیگر چگونه به کمک آن رسم شده است. دامنه و برد هر کدام را مشخص کرده و با هم مقایسه کنید.

$y = \sin x$	$D = [-\pi, \pi]$	$R = [-1, 1]$
$y = 2 \sin x$	$D = [-\pi, \pi]$	$R = [-2, 2]$
$y = -2 \sin x$	$D = [-\pi, \pi]$	$R = [-2, 2]$
$y = \frac{1}{3} \sin x$	$D = [-\pi, \pi]$	$R = \left[-\frac{1}{3}, \frac{1}{3}\right]$



بیلاقات تالش

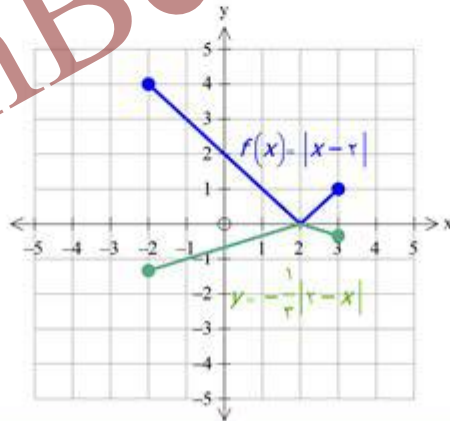
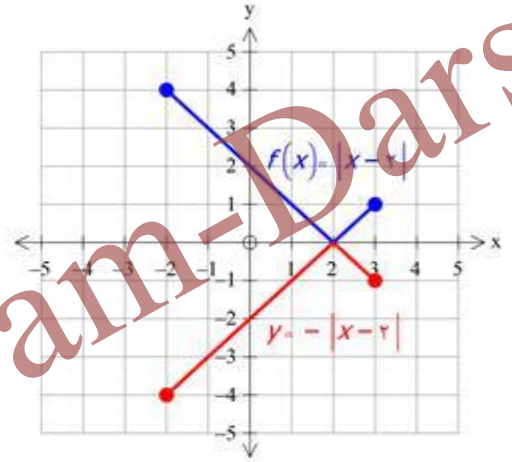
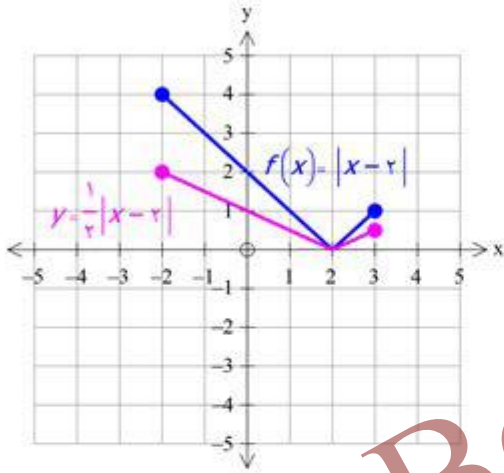

@GamBeGam-Parsi

می‌توان گفت نمودار تابع  $y = kf(x)$  تغییرات زیر را نسبت به نمودار  $y = f(x)$  دارد:

اگر  $k > 0$ ، نمودار  $y = kf(x)$  را می‌توان با انبساط یا انقباض نمودار  $y = f(x)$  در امتداد محور  $y$ ها به دست آورد.

اگر  $k < 0$  ابتدا نمودار  $f$  نسبت به محور  $x$ ها قرینه می‌شود، سپس با ضریب  $|k|$  به طور عمودی منبسط یا منقبض می‌شود.

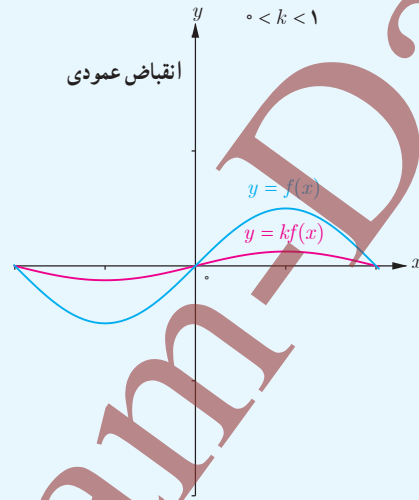
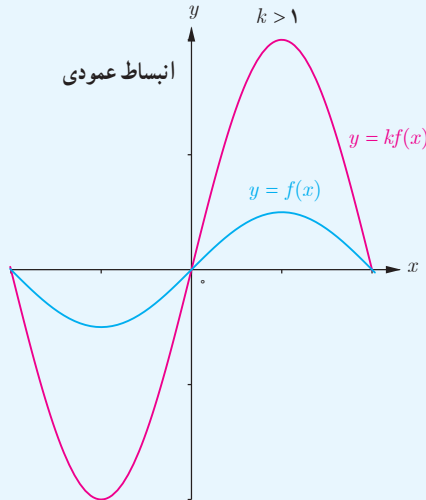

اگر  $k > 1$ ، نمودار  $f(x)$  در امتداد محور  $y$ ها با ضریب  $k$  کشیده می‌شود که در این حالت می‌گوییم نمودار انبساط عمودی یافته است.

اگر  $0 < k < 1$ ، نمودار  $f(x)$  در امتداد محور  $y$ ها با ضریب  $k$  فشرده می‌شود که در این حالت می‌گوییم نمودار انقباض عمودی یافته است.

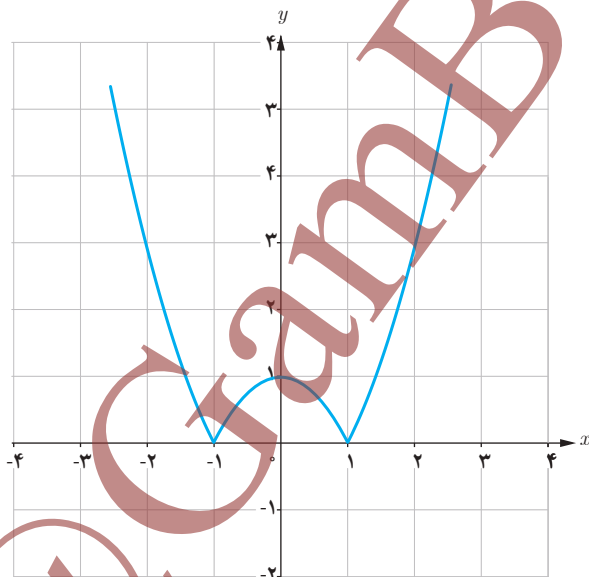

رسم نمودار  $|f|$ :

برای رسم نمودار  $y = |f(x)|$  کافی است نمودار  $y = f(x)$  را رسم کنیم و در قسمت‌هایی که نمودار  $f$  زیر محور  $x$ هاست، قرینه نمودار  $f$  را نسبت به محور  $x$ ها رسم کنیم.

مثال: در شکل روبه‌رو نمودار تابع  $y = |x^2 - 1|$  رسم شده است.

رسم نمودار  $f(kx)$  با استفاده از نمودار  $f(x)$  :

مثال: تابع  $f(x) = x + 3$  را با دامنه  $[-4, 0]$  در نظر می‌گیریم و چگونگی رسم نمودار توابع  $y = f(2x)$  و  $y = f(\frac{x}{2})$  را بررسی می‌کنیم. ضابطه تابع  $y = f(2x)$  به صورت  $f(2x) = 2x + 3$  است و دامنه آن به شکل زیر مشخص می‌شود:

$$-4 \leq 2x \leq 0 \rightarrow -2 \leq x \leq 0 \rightarrow \text{دامنه } f(2x): D = [-2, 0]$$

همچنین ضابطه تابع  $y = f(\frac{x}{2}) = \frac{x}{2} + 3$  است و دامنه آن به شکل زیر مشخص می‌شود:

$$-4 \leq \frac{x}{2} \leq 0 \rightarrow -8 \leq x \leq 0 \rightarrow \text{دامنه } f(\frac{x}{2}): D = [-8, 0]$$

برخی از نقاط نمودار این سه تابع در جدول‌های زیر نوشته شده است:

$x$	-4	-3	-2	-1	0
$f(x) = x + 3$	-1	0	1	2	3

$x$	-2	-1/2	-1	-3/2	0
$f(2x) = 2x + 3$	-1	0	1	2	3

$x$	-8	-6	-4	-2	0
$f(\frac{x}{2}) = \frac{x}{2} + 3$	-1	0	1	2	3

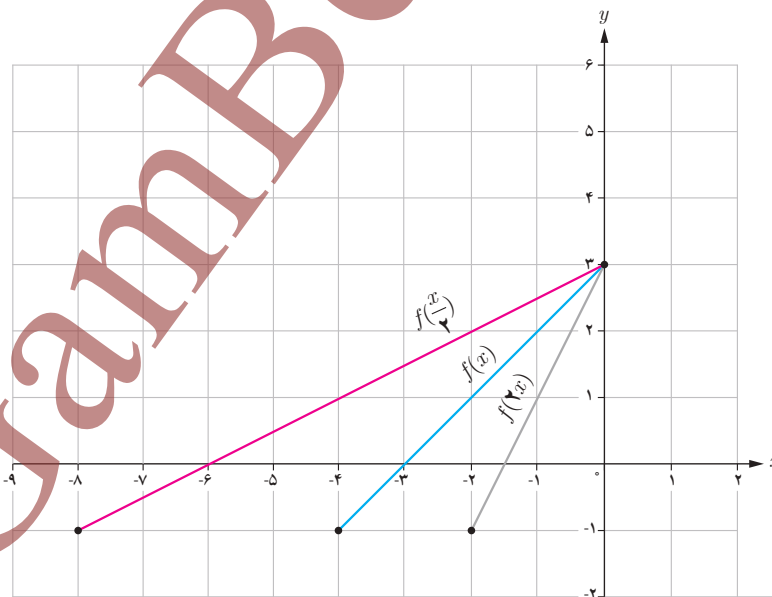

همان‌طور که ملاحظه می‌شود برد توابع  $f(2x)$  و  $f(\frac{x}{2})$  با برد تابع  $f(x)$  یکسان است.

برای رسم نمودار تابع  $y=f(kx)$ ، کافی است طول نقاط نمودار تابع  $y=f(x)$  را در  $\frac{1}{k}$  ضرب کنیم.  
 اگر  $k > 0$ ، نمودار  $y=f(kx)$  را می‌توان با انبساط یا انقباض نمودار  $y=f(x)$  در امتداد محور  $x$  ها به دست آورد.  
 اگر  $k < 0$ ، ابتدا نمودار  $f$  نسبت به محور  $y$  ها قرینه می‌شود، سپس با ضرب  $\frac{1}{|k|}$  به طور افقی منبسط یا منقبض می‌شود.

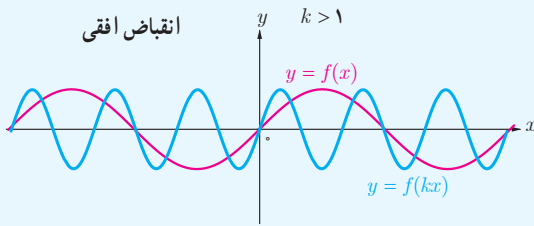

اگر  $k > 1$  نمودار  $f(x)$  در امتداد محور  $x$  ها با ضرب  $\frac{1}{k}$  فشرده می‌شود که در این حالت می‌گوییم نمودار انقباض افقی یافته است.

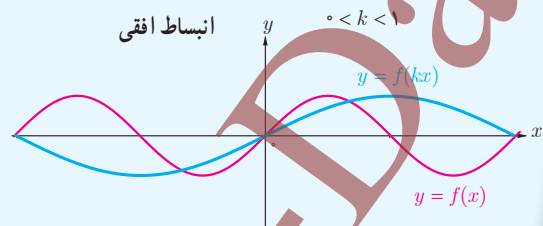

اگر  $0 < k < 1$ ، نمودار  $f(x)$  در امتداد محور  $x$  ها با ضرب  $\frac{1}{k}$  کشیده می‌شود که در این حالت می‌گوییم نمودار انبساط افقی یافته است.

مثال: در شکل‌های زیر نمودار توابع  $y=\sin x$  و  $y=\sin^2 x$  و  $y=\sin \frac{x}{2}$  در بازه  $[-2\pi, 2\pi]$  رسم شده‌اند. همان‌طور که می‌بینیم نمودار تابع  $y=\sin^2 x$  با انقباض نمودار تابع  $y=\sin x$  در امتداد محور  $x$  ها و نمودار تابع  $y=\sin \frac{x}{2}$  با انبساط نمودار تابع  $y=\sin x$  در امتداد محور  $x$  ها به دست آمده است.

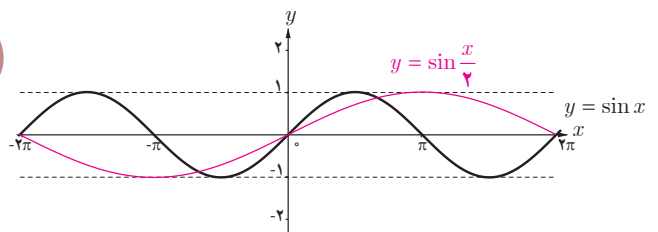
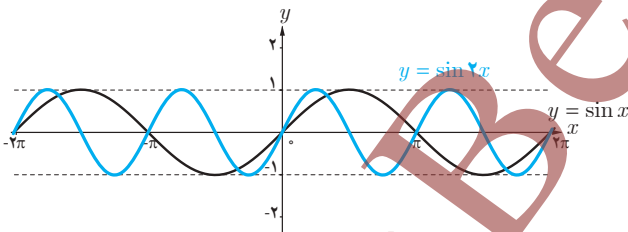

کار در کلاس

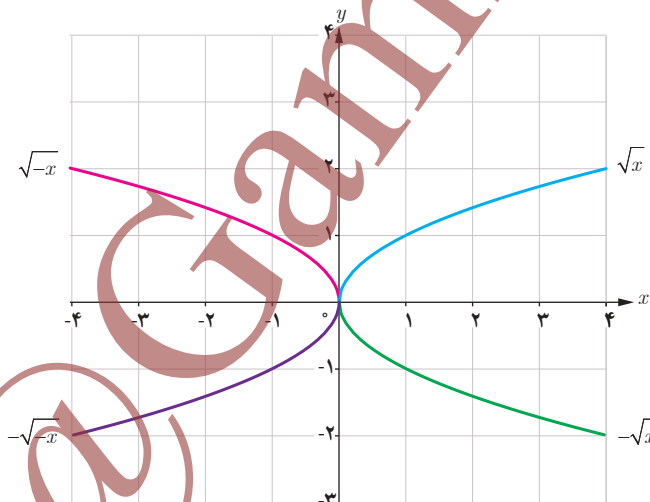

نمودار توابع  $y=\sqrt{-x}$  و  $y=-\sqrt{x}$  و  $y=\sqrt{x}$  به کمک نمودار تابع  $y=\sqrt{x}$  رسم شده‌است. دامنه و برد توابع فوق را مشخص کنید.

$\sqrt{x}$	$D=[0, +\infty)$	$R=[0, +\infty)$
$-\sqrt{x}$	$D=[0, +\infty)$	$R=(-\infty, 0]$
$-\sqrt{-x}$	$D=(-\infty, 0]$	$R=(-\infty, 0]$
$\sqrt{-x}$	$D=(-\infty, 0]$	$R=[0, +\infty)$

نمودار تابع  $f$  با دامنه  $[-4, 4]$  به صورت زیر داده شده است، می‌خواهیم با استفاده از آن نمودار توابع  $y=f(2x)$  و  $y=f(\frac{1}{2}x)$  را رسم کنیم.

$x$	$f(x)$
-4	0
-2	4
0	0
2	-2
4	0

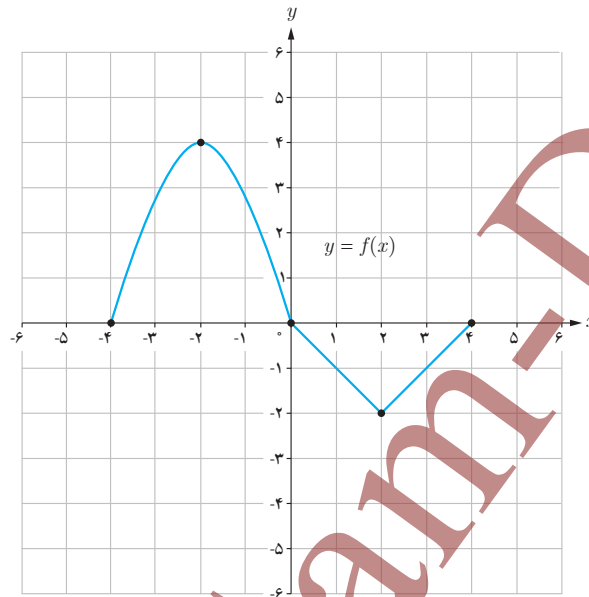

الف) برای تعیین دامنه  $y=f(2x)$  به صورت زیر عمل می‌کنیم:

$$-4 \leq 2x \leq 4 \rightarrow -2 \leq x \leq 2$$

بنابراین دامنه تابع  $y=f(2x)$  بازه  $[-2, 2]$  است. جدول نقاط را کامل کنید.

برای رسم نمودار  $f(2x)$ ، طول نقاط یا همان  $x$ ها باید محاسبه شود.

$x$	$2x$	$f(2x)$	$(x, f(2x))$
-2	-4	0	$(-2, 0)$
-1	-2	4	$(-1, 4)$
0	0	0	$(0, 0)$
1	2	-2	$(1, -2)$
2	4	0	$(2, 0)$

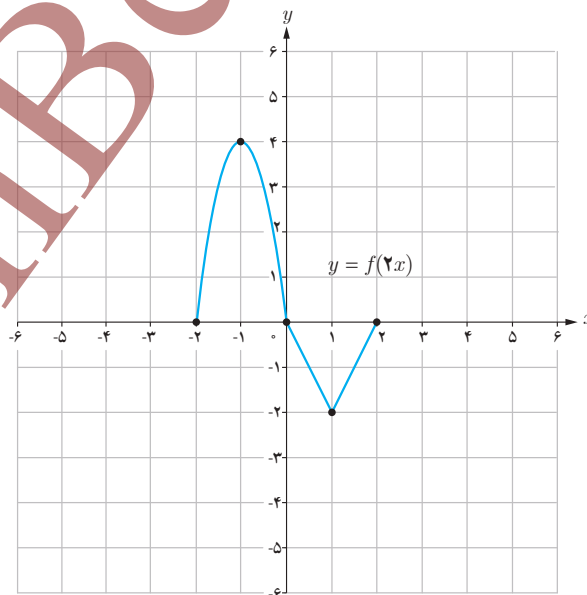

ب) برای تعیین دامنه  $y=f(\frac{1}{2}x)$  به صورت زیر عمل می‌کنیم.

$$-4 \leq \frac{1}{2}x \leq 4 \rightarrow -8 \leq x \leq 8$$

پس دامنه تابع  $y = f\left(\frac{1}{4}x\right)$  بازه  $[-8, 8]$  است و نقاط متناظر به صورت زیر است:

$x$	$f\left(\frac{1}{4}x\right)$
-8	0
-4	4
0	0
4	-2
8	0

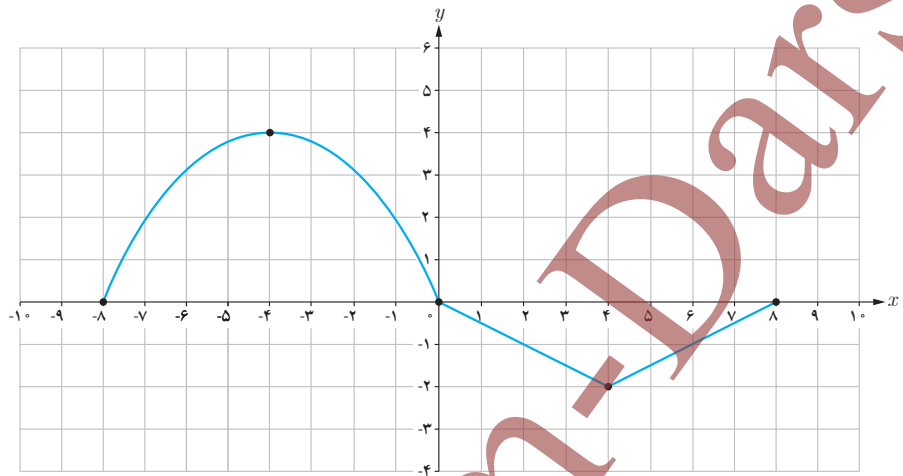

همان طور که ملاحظه شد برای رسم نمودار  $y = f(2x)$  طول هر نقطه نمودار  $y = f(x)$  را در  $\frac{1}{2}$  و برای رسم نمودار  $y = f\left(\frac{1}{4}x\right)$  طول هر نقطه را در 2 ضرب می کنیم.

دامنه تابع  $y = f(kx)$  با دامنه تابع  $y = f(x)$  الزاماً یکسان نیست ولی برد تابع  $y = f(kx)$  همان برد تابع  $y = f(x)$  است.

### خواندنی

فرش بافی از جمله هنرهای اصیل و ارزشمندی است که سابقه ای طولانی در ایران دارد. این هنر اصیل با فرهنگ کهنسال این مرز و بوم پیوندی ناگسستنی داشته و در گذر قرن ها یکی از دستاوردهای مهم ایرانیان محسوب شده است، به طوری که جهانیان فرش را با نام ایران می شناسند. هنرمندان طراح فرش با الهام از طبیعت و یا ترکیبی از خیال و طبیعت نقش هایی را بر روی آثارشان جلوه گر می سازند که در آنها اشکالی به صورت شکسته، گردان و یا تلفیقی طراحی می کنند. در این طراحی ها از انتقال و تبدیل نیز استفاده می شود.



$$f \circ g = \{(5, 8), (3, 3), (7, 8), (9, 4)\} \quad g \circ f = \{(5, 5)\}$$

تمرین

۱ اگر  $f = \{(7, 8), (5, 3), (9, 8), (11, 4)\}$  و  $g = \{(5, 7), (3, 5), (7, 9), (9, 11)\}$ ، توابع  $f \circ g$  و  $g \circ f$  را به دست آورید.

۲ در هر قسمت موارد خواسته شده را در صورت امکان به دست آورید.

الف)  $f(x) = x^2 - 5$  ;  $g(x) = \sqrt{x+6}$  :  $D_{f \circ g}, (f \circ g)(x)$

ب)  $f(x) = \sqrt{3-2x}$  ;  $g(x) = \frac{6}{3x-5}$  :  $D_{f \circ g}, (f \circ g)(x)$

پ)  $f(x) = \sqrt{x+2}$  ;  $g(x) = \sqrt{x^2-16}$  :  $D_{g \circ f}, (g \circ f)(x)$

ت)  $f(x) = \sin x$  ;  $g(x) = \sqrt{x}$  :  $D_{g \circ f}, (g \circ f)(x)$

۳ اگر  $f(g(x)) = 3x^2 - 6x + 14$  و  $f(x) = 3x - 4$ ، ضابطه تابع  $g(x)$  را به دست آورید.

۴ مشخص کنید کدام یک از جملات زیر درست و کدام یک نادرست است؟

الف) اگر  $f(x) = x^2 - 4$  و  $g(x) = \sqrt{x^2 - 4}$ ؛ آنگاه  $(f \circ g)(5) = -25$ .

ب) برای دو تابع  $f$  و  $g$  که  $f \neq g$  تساوی  $(f \circ g)(x) = (g \circ f)(x)$  هیچ وقت برقرار نیست.

پ) اگر  $f(7) = 5$  و  $g(4) = 7$ ، آنگاه  $(f \circ g)(4) = 5$ .

ت) اگر  $f(x) = \sqrt{x}$  و  $g(x) = 2x - 1$ ، آنگاه  $(f \circ g)(5) = g(2)$ .

۵ الناز می خواهد از فروشگاه بهار یک لپ تاپ با قیمت بیش از دو میلیون تومان خریداری نماید. این فروشگاه در ماه رمضان مسابقه ای برگزار کرده و به برندگان کارت تخفیف ۲۰ درصدی داده است و الناز نیز در این مسابقه برنده شده است. همچنین این فروشگاه روزهای پنجشنبه به مشتریان خود در خریده های بیش از یک و نیم میلیون تومان، ۲۰ هزار تومان تخفیف نقدی می دهد. با استفاده از تابع مرکب نشان دهید کدام یک از حالت های الف یا ب به نفع الناز است؟

الف) اول کارت تخفیف ۲۰ درصدی و بعد تخفیف نقدی را استفاده کند.

ب) اول تخفیف نقدی را استفاده کند و بعد کارت تخفیف را ارائه دهد.

۶ تابع  $h(x) = (3x^2 - 4x + 1)^5$  ترکیب کدام دو تابع زیر است؟

الف)  $f(x) = \sqrt[5]{x}$  ;  $g(x) = 3x^2 - 4x + 1$

ب)  $k(x) = x^5$  ;  $l(x) = 3x^2 - 4x + 1$

۷ هریک از توابع زیر را به صورت ترکیب دو تابع بنویسید. آیا جواب منحصر به فرد است؟

الف)  $h(x) = \sqrt[3]{x^2 + 1}$

ب)  $l(x) = \sqrt{x^2 + 5}$



$$f(x) = x^r - \Delta \quad g(x) = \sqrt{x+6}$$

$$D_f = \mathbb{R} \quad D_g = [-6, +\infty) \Rightarrow D_{f \circ g} = \{x \in D_g \mid g(x) \in D_f\} = \{x \in [-6, +\infty) \mid \sqrt{x+6} \in \mathbb{R}\} =$$

$$\sqrt{x+6} \in \mathbb{R} \rightarrow D_{f \circ g} = [-6, +\infty) \cap \mathbb{R} = [-6, +\infty)$$

$$(f \circ g)(x) = f(g(x)) = (g(x))^r - \Delta = (\sqrt{x+6})^r - \Delta = x + 1$$

$$f(x) = \sqrt{\mu - \nu x}$$

$$g(x) = \frac{\rho}{\mu x + \delta}$$

$$D_f = \left(-\infty, \frac{\mu}{\nu}\right]$$

$$D_g = \mathbb{R} - \left\{\frac{\delta}{\mu}\right\}$$

$$D_{f \circ g} = \left\{x \in \mathbb{R} - \left\{\frac{\delta}{\mu}\right\} \mid \frac{\rho}{\mu x + \delta} \in \left(-\infty, \frac{\mu}{\nu}\right]\right\} = \left(-\infty, \frac{\delta}{\mu}\right) \cup \left[\frac{\mu}{\nu}, +\infty\right)$$

$$(f \circ g)(x) = f(g(x)) = \sqrt{\mu - \nu g(x)} = \sqrt{\mu - \nu \left(\frac{\rho}{\mu x + \delta}\right)} = \sqrt{\frac{\mu x - \delta}{\mu x + \delta}}$$

$$f(x) = \sqrt{x+2} \quad g(x) = \sqrt{x^2-16}$$

$$D_f = [-2, +\infty) \quad D_g = (-\infty, -4] \cup [4, +\infty)$$

$$D_{g \circ f} = \{x \in [-2, +\infty) \mid \sqrt{x+2} \in (-\infty, -4] \cup [4, +\infty)\} = [14, +\infty)$$

$$\sqrt{x+2} \leq -4 \quad \text{یا} \quad \sqrt{x+2} \geq 4 \rightarrow x+2 \geq 16 \rightarrow x \geq 14 \rightarrow x \in [14, +\infty)$$

همواره نادرست است

$$(g \circ f)_{(x)} = g(f(x)) = \sqrt{(f(x))^2 - 16} = \sqrt{x-14}$$

$$f(x) = \sin x \quad g(x) = \sqrt{x}$$

$$D_f = \mathbb{R} \quad D_g = [0, +\infty)$$

$$D_{g \circ f} = \{x \in \mathbb{R} \mid \sin x \in [0, +\infty)\} = \mathbb{R} \cap [2k\pi, 2k\pi + \pi] (k \in \mathbb{Z}) = [2k\pi, 2k\pi + \pi]_{k \in \mathbb{Z}}$$

$$\sin x \geq 0 \xrightarrow{\text{ناحیه اول و دوم}} x \in [2k\pi, 2k\pi + \pi] (k \in \mathbb{Z})$$

$$(g \circ f)_{(x)} = g(f(x)) = \sqrt{f(x)} = \sqrt{\sin x}$$



@GamBeGam-Darsi

$$f(g(x)) = 7x^2 - 5x + 14$$

$$f(x) = 7x - 14$$

$$f(g(x)) = f(g(x)) - 14 \Rightarrow 7x^2 - 5x + 14 = f(g(x)) - 14 \Rightarrow f(g(x)) = 7x^2 - 5x + 14$$

$$\Rightarrow g(x) = x^2 - 4x + 6$$

الف) نادرست

$$(f \circ g)_{(5)} = f(g(5)) = g(5)^2 - 4 = (\sqrt{5^2 - 4})^2 - 4 = (\sqrt{25 - 4})^2 - 4 = 21 - 4 = 17$$

$$\begin{cases} f_{(x)} = 3x \\ g_{(x)} = 2x \end{cases} \rightarrow \begin{cases} f \circ g_{(x)} = f(g_{(x)}) = 3(2x) = 6x \\ g \circ f_{(x)} = g(f_{(x)}) = 2(3x) = 6x \end{cases} \rightarrow f \circ g_{(x)} = g \circ f_{(x)}$$

ب) نادرست

$$(f \circ g)_{(4)} = f(g(4)) = f(7) = 5$$

پ) درست

$$\begin{cases} (f \circ g)_{(5)} = f(g(5)) = \sqrt{2 \times 5 - 1} = \sqrt{9} = 3 \\ g_{(3)} = 2 \times 3 - 1 = 5 \end{cases}$$

ت) درست

پانچ سوال ۵:

(الف) مقرون بہ صرفہ است

$$f_{(x)} = x - \frac{10}{100}x = \frac{90}{100}x = \frac{9}{10}x \quad (x > 0) \quad g_{(x)} = x - 200000 \quad x > 150000$$

$$g(f_{(x)}) = f_{(x)} - 200000 = \frac{9}{10}x - 200000$$

$$\frac{90}{100} \times 200000 - 200000 = 180000$$

$$f(g_{(x)}) = f_{(x-200000)} = \frac{9}{10}(x-200000) = \frac{9}{10}x - 180000$$

$$\frac{90}{100}(200000 - 200000) = 0$$

(ب)

پانچمین ۶:

$$\begin{cases} fog_{(x)} = f(g_{(x)}) = \sqrt[5]{\mu X^r - 4X + 1} & x \\ gof_{(x)} = g(f_{(x)}) = \mu \sqrt[5]{X^r} - 4\sqrt[5]{X} + 1 & x \end{cases}$$

(الف)

$$\begin{cases} fog_{(x)} = f(g_{(x)}) = (\mu X^r - 4X + 1)^\Delta & x \\ gof_{(x)} = g(f_{(x)}) = \mu (X^\Delta)^r - 4X^\Delta + 1 = \mu X^{\Delta r} - 4X^\Delta + 1 & x \end{cases}$$

(ب)

پانچمین ۷:

$$h_{(x)} = \sqrt[3]{X^r + 1} \rightarrow f_{(x)} = X^r + 1, g_{(x)} = \sqrt[3]{X}$$

(الف)

$$l_{(x)} = \sqrt{X^r + 1} \rightarrow f_{(x)} = X^r + 1, g_{(x)} = \sqrt{X}$$

(ب)

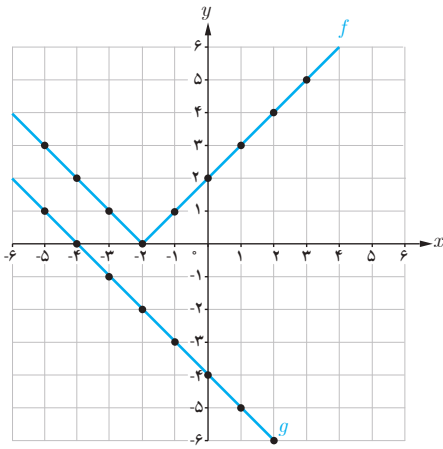

با توجه به نمودارهای توابع  $f$  و  $g$ ، مقادیر زیر را در صورت وجود بیابید.

الف)  $(f \circ g)(-1) = f(g(-1)) = f(-3) = 1$

ب)  $(g \circ f)(0) = g(f(0)) = g(2) = -6$

پ)  $(f \circ g)(1) = f(g(1)) = f(-5) = 3$

ت)  $(g \circ f)(-1) = g(f(-1)) = g(1) = -5$

با توجه به ضابطه‌های توابع  $f$  و  $g$ ، معادلات مورد نظر را تشکیل داده و آنها را حل کنید.

الف)  $f(x) = 2x - 5$  ،  $g(x) = x^2 - 3x + 8$  :  $(f \circ g)(x) = 7$

ب)  $f(x) = 3x^2 + x - 1$  ،  $g(x) = 1 - 2x$  :  $(g \circ f)(x) = -5$

با استفاده از نمودار  $y = \cos x$ ، نمودار توابع زیر رسم شده است، ضابطه هر نمودار را مشخص کنید.

الف)  $y = -\frac{1}{2} \cos(-\frac{1}{2}x)$  ۴

ب)  $y = 2 \cos 2x$  ۱

پ)  $y = \cos(\frac{1}{2}x)$  ۲

ت)  $y = -\cos 2x$  ۳

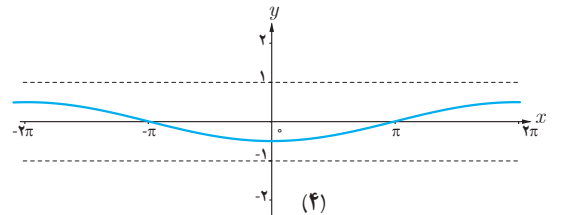
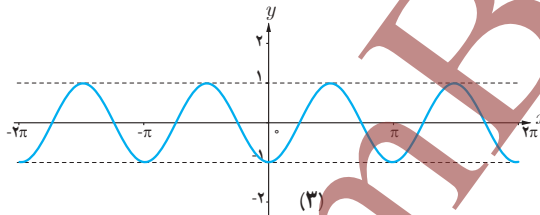
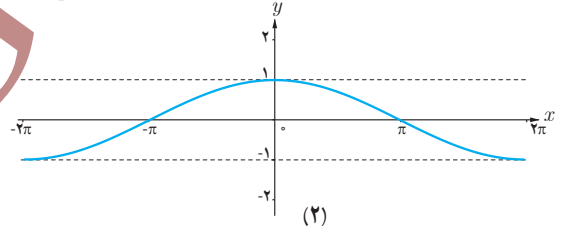
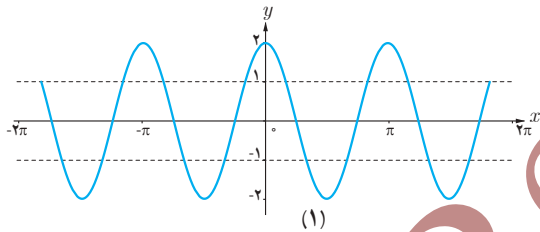

نمودار توابع  $y = -\sin 2x - 1$  و  $y = 2 \sin(\frac{-1}{3}x)$  را به کمک نمودار تابع  $y = \sin x$  در بازه  $[-\pi, \pi]$  رسم کنید.

با استفاده از نمودار تابع  $f$ ، نمودارهای خواسته شده را رسم کنید.

الف)  $y = \frac{1}{2} f(2x) - 1$

ب)  $y = -f(-x) + 2$

پ)  $y = 2f(x-1) - 3$

ت)  $y = 2f(\frac{1}{2}x)$

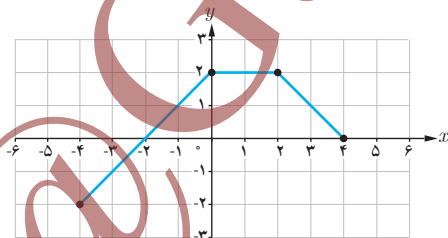



(الف)

مايخ تمرين ٩:

$$f(x) = \mu x - \delta, g(x) = x^r - \nu x + \lambda \rightarrow \begin{cases} f(g(x)) = \gamma \\ \mu(x^r - \nu x + \lambda) - \delta \end{cases} \Rightarrow \mu x^r - \nu \mu x + \mu \lambda - \delta = \gamma$$

$$\Rightarrow \mu x^r - \nu \mu x + \mu \lambda - \delta = \gamma \xrightarrow{a+b+c=0} \begin{cases} x = 1 \\ x = \mu \end{cases}$$

(ب)

$$f(x) = \mu x^r + x - 1, g(x) = 1 - \nu x \rightarrow \begin{cases} g(f(x)) = -\delta \\ 1 - \nu(\mu x^r + x - 1) \end{cases} \Rightarrow -\nu \mu x^r - \nu x + \nu = -\delta$$

$$\Rightarrow -\nu \mu x^r - \nu x + \nu = -\delta \xrightarrow{a+b+c=0} \begin{cases} x = 1 \\ x = -\frac{\delta}{\nu} = -\frac{\mu}{\nu} \end{cases}$$

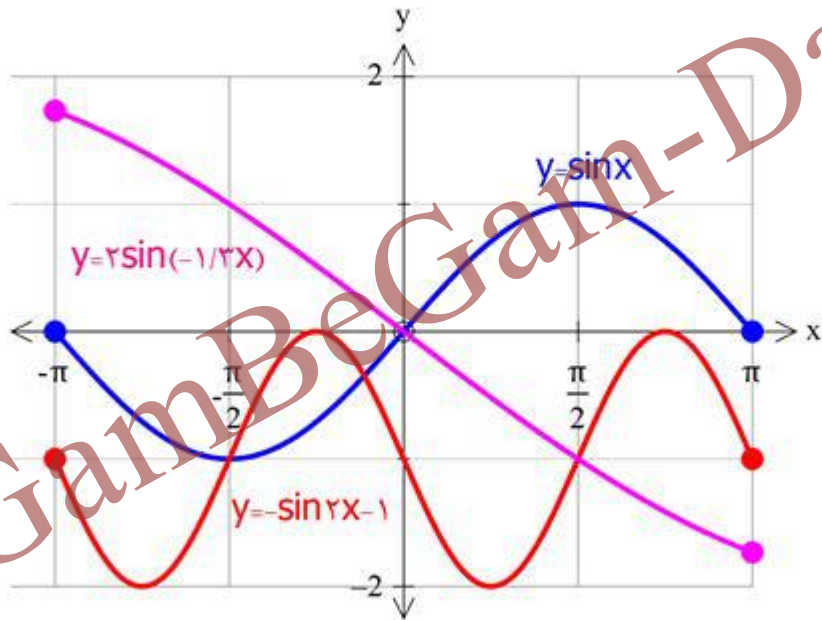

$$y = \frac{1}{p} f(px) - 1 \quad (1)$$

تمرین ۱۲:

$$y = \frac{1}{p} f(px) - 1 \quad px = t \rightarrow t = \frac{1}{p} x$$

$\frac{1}{p} \times (-2)$	$\frac{1}{p} (-1)$	$\frac{1}{p} (0)$	$\frac{1}{p} (1)$	$\frac{1}{p} (2)$	$=$	$-2$	$-1$	$0$	$1$	$2$
$\frac{1}{p} (-2) - 1$	$\frac{1}{p} (0) - 1$	$\frac{1}{p} (1) - 1$	$\frac{1}{p} (1) - 1$	$\frac{1}{p} (0) - 1$	$=$	$-2$	$-1$	$0$	$0$	$-1$

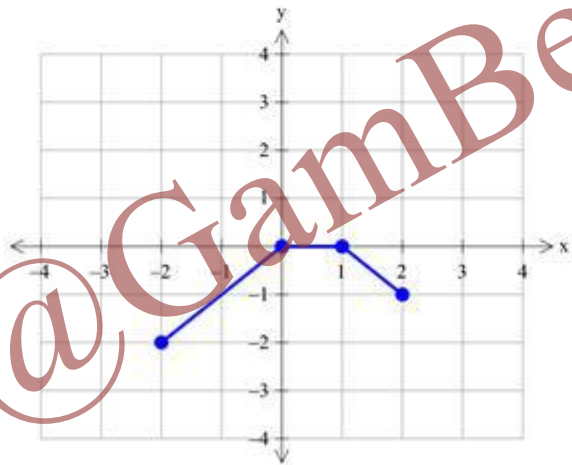

$$y = \begin{cases} x & -2 \leq x \leq 0 \\ 0 & 0 \leq x \leq 1 \\ -x + 1 & 1 \leq x \leq 2 \end{cases}$$

$$D = [-2, 2]$$

$$R = [-2, 0]$$

$$y = -f(-x) + p(\gamma)$$

پہلے

$$\begin{array}{|c|c|c|c|c|} \hline -(-4) & -(-2) & -(0) & -(2) & -(4) \\ \hline -(-2)+2 & -(0)+2 & -(2)+2 & -(2)+2 & -(0)+2 \\ \hline \end{array} \Rightarrow \begin{array}{|c|c|c|c|c|} \hline 4 & 2 & 0 & -2 & -4 \\ \hline 4 & 2 & 0 & 0 & 2 \\ \hline \end{array}$$

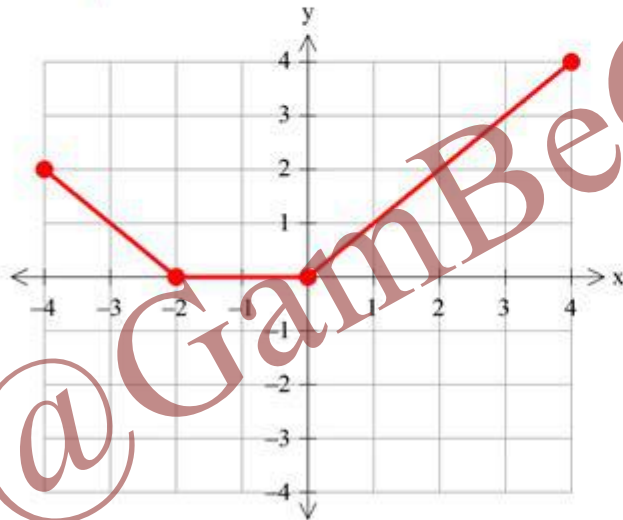

$$y = \begin{cases} -x - 2 & -4 \leq x \leq -2 \\ 0 & -2 \leq x \leq 0 \\ x & 0 \leq x \leq 4 \end{cases}$$

$$D = [-4, 4] \quad R = [0, 4]$$

@

$$y = pf(x-1) - ۳(۳)$$

$$\left| \begin{array}{ccccc} (-۴)+1 & (-۲)+1 & (۰)+1 & (۲)+1 & (۴)+1 \\ ۲(-۲)-۳ & ۲(۰)-۳ & ۲(۲)-۳ & ۲(۲)-۳ & ۲(۰)-۳ \end{array} \right. \Rightarrow \left| \begin{array}{ccccc} -۳ & -۱ & ۱ & ۳ & ۵ \\ -۷ & -۳ & ۱ & ۱ & -۳ \end{array} \right.$$

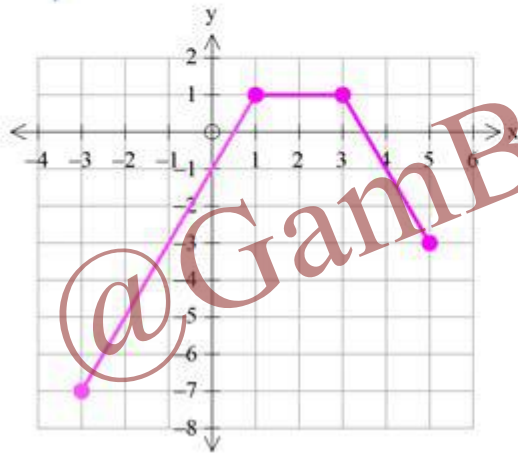

$$y = \begin{cases} ۲x - 1 & -۳ \leq x \leq 1 \\ 1 & 1 \leq x \leq ۳ \\ -۲x + ۷ & ۳ \leq x \leq ۵ \end{cases}$$

$$-۳ \leq x \leq 1$$

$$1 \leq x \leq ۳$$

$$۳ \leq x \leq ۵$$

$$D = [-۳, ۵]$$

$$R = [-۷, ۱]$$

$$y = pf\left(\frac{1}{p}x\right) (f)$$

$$\begin{array}{|c|c|c|c|c|} \hline p(-f) & p(-p) & p(0) & p(p) & p(f) \\ \hline p(-p) & p(0) & p(p) & p(p) & p(0) \\ \hline \end{array} \Rightarrow \begin{array}{|c|c|c|c|c|} \hline -\lambda & -f & 0 & f & \lambda \\ \hline -f & 0 & f & f & 0 \\ \hline \end{array}$$

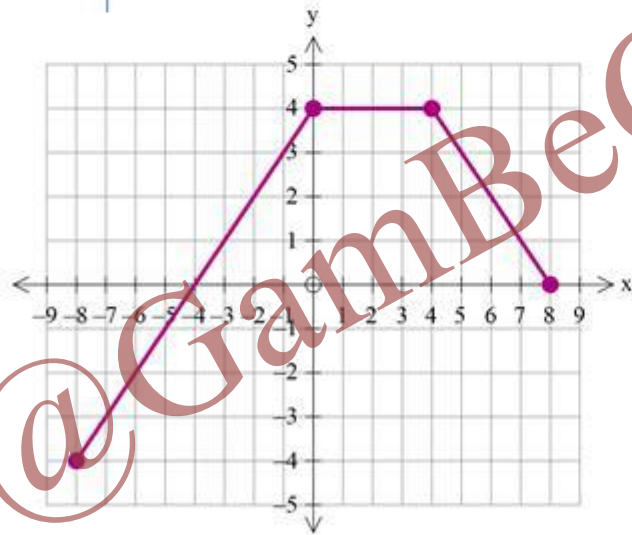

$$y = \begin{cases} x + f & -\lambda \leq x \leq 0 \\ f & 0 \leq x \leq p \\ -x + \lambda & p \leq x \leq \lambda \end{cases}$$

$$D = [-\lambda, \lambda]$$

$$R = [-f, f]$$

## یادآوری

همان طور که در فصل تابع کتاب ریاضی ۲ دیدیم با جابه جا کردن مؤلفه های زوج های مرتب تابع یک به یک  $f$ ، تابعی جدید به دست می آید که وارون تابع  $f$  است و آن را با  $f^{-1}$  نشان می دهیم. یعنی اگر نقطه  $(a, b)$  روی نمودار تابع  $f$  قرار داشته باشد آن گاه نقطه  $(b, a)$  روی نمودار تابع  $f^{-1}$  قرار دارد و به عکس:

$$(a, b) \in f \Leftrightarrow (b, a) \in f^{-1}$$

همچنین دیدیم نمودار تابع  $f$  و تابع وارون آن نسبت به خط  $y = x$  (نیمساز ربع اول و سوم) قرینه اند.

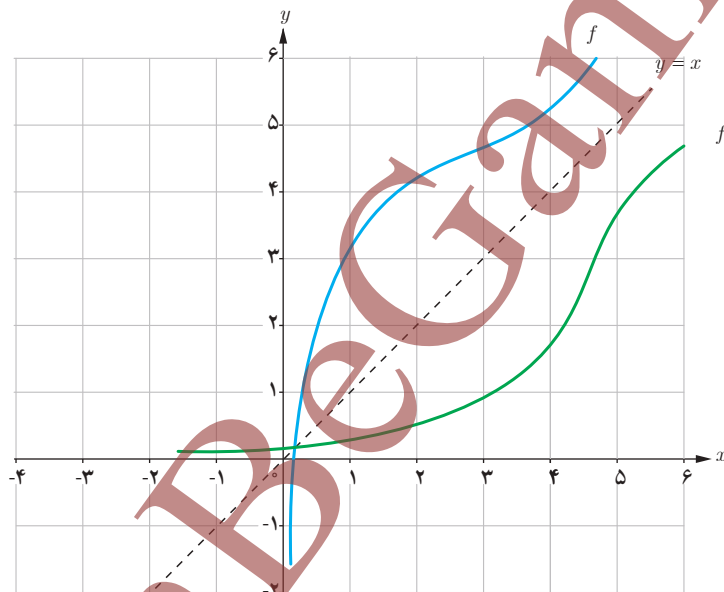

مثال:

اگر  $f = \{(1, 4), (2, 3), (3, 5)\}$  آن گاه:

$$f^{-1} = \{(4, 1), (3, 2), (5, 3)\}$$

خواهیم داشت:

$$\begin{cases} (fof^{-1})(4) = f(f^{-1}(4)) = f(1) = 4 \\ (fof^{-1})(3) = f(f^{-1}(3)) = f(2) = 3 \rightarrow fof^{-1} = \{(4, 4), (3, 3), (5, 5)\} \\ (fof^{-1})(5) = f(f^{-1}(5)) = f(3) = 5 \end{cases}$$

بنابراین به ازای هر  $x$  متعلق به دامنه تابع  $f^{-1}$  داریم:

$$(fof^{-1})(x) = x$$

همچنین:

$$\begin{cases} (f^{-1} \circ f)(1) = f^{-1}(f(1)) = f^{-1}(4) = 1 \\ (f^{-1} \circ f)(2) = f^{-1}(f(2)) = f^{-1}(3) = 2 \rightarrow f^{-1} \circ f = \{(1,1), (2,2), (3,3)\} \\ (f^{-1} \circ f)(3) = f^{-1}(f(3)) = f^{-1}(5) = 3 \end{cases}$$

$$(f^{-1} \circ f)(x) = x$$

بنابراین به ازای هر  $x$  متعلق به دامنه تابع  $f$  داریم:

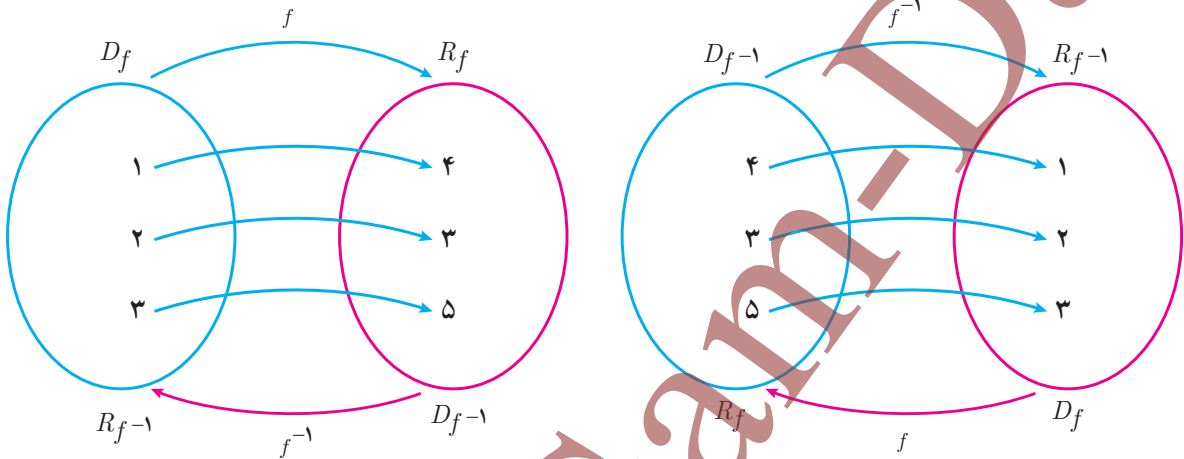

به طور کلی اگر  $f$  تابعی یک به یک و  $f^{-1}$  تابع وارون آن باشد، نمودار زیر ارتباط  $f$  و  $f^{-1}$  را نشان می دهد.

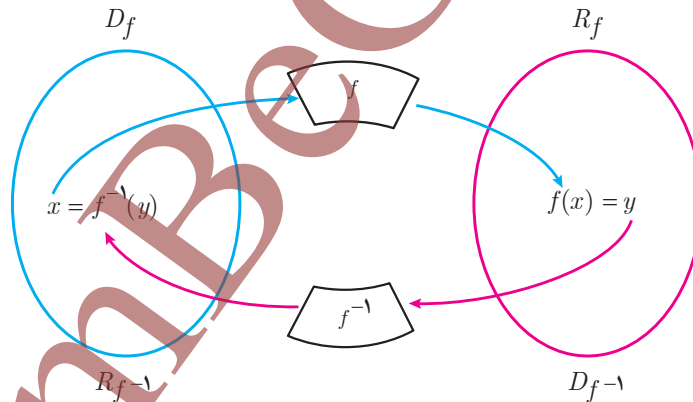

اگر  $f$  تابعی وارون پذیر و  $f^{-1}$  وارون آن باشد، همواره داریم:

$$f(f^{-1}(x)) = x \quad ; \quad x \in D_{f^{-1}}$$

$$f^{-1}(f(x)) = x \quad ; \quad x \in D_f$$

با توجه به آنچه که دیدیم می توان گفت اگر دو تابع  $f$  و  $g$  به گونه ای باشند که:

$$(f \circ g)(x) = x \quad ; \quad x \in D_g \quad \text{الف)}$$

$$(g \circ f)(x) = x \quad ; \quad x \in D_f \quad \text{ب)}$$

آنگاه توابع  $f$  و  $g$  وارون یکدیگرند.



مثال: نشان دهید توابع  $f$  و  $g$  وارون یکدیگرند.

$$f(x) = 3x - 4$$

$$g(x) = \frac{x+4}{3}$$

باید ثابت کنیم ترکیب دو تابع  $f$  و  $g$  برابر تابع همانی است، یعنی:

$$(f \circ g)(x) = f(g(x)) = 3g(x) - 4 = 3\left(\frac{x+4}{3}\right) - 4 = x \quad (x \in D_g)$$

همچنین:

$$(g \circ f)(x) = g(f(x)) = \frac{f(x)+4}{3} = \frac{3x-4+4}{3} = x \quad (x \in D_f)$$

بنابراین دو تابع  $f$  و  $g$  وارون یکدیگرند.

برای به دست آوردن ضابطه تابع وارون یک تابع یک به یک مانند  $f$ ، در معادله  $y = f(x)$  در صورت امکان  $x$  را بر حسب  $y$  محاسبه می‌کنیم، سپس با تبدیل  $y$  به  $x$ ،  $f^{-1}(x)$  را به دست می‌آوریم.

$$\begin{aligned} y_1 = x_1^3 & \xrightarrow{y_1=y_2} x_1^3 = x_2^3 \rightarrow x_1 = x_2 \\ y_2 = x_2^3 & \end{aligned}$$

کار در کلاس

آیا تابع  $f(x) = x^3$  یک به یک است؟ چرا؟ در دستگاه مختصات زیر نمودار تابع  $f(x) = x^3$  و وارون آن را رسم کنید. ضابطه تابع وارون چیست؟

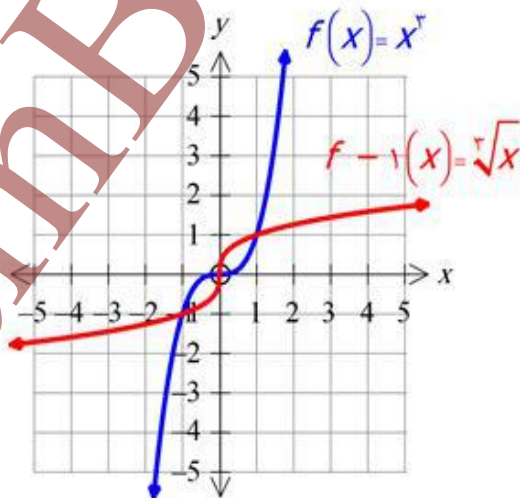

$$f(x) = x^3 \xrightarrow{y \leftrightarrow x} x = y^3 \Rightarrow y = \sqrt[3]{x} \rightarrow f^{-1}(x) = \sqrt[3]{x}$$

۱- توابع مورد نظر در این درس توابع خطی، درجه دوم،  $\sqrt{ax+b}$ ،  $x^2$  و  $\sqrt[3]{x}$  است. رعایت این موضوع در ارزشیابی‌ها الزامی است.

مثال: اگر  $f(x) = \sqrt{x+3}$ ، دامنه و برد توابع  $f$  و  $f^{-1}$  را به دست آورده و نمودار آنها را رسم کنید، ضابطه  $f^{-1}$  را نیز به دست آورید. تابع  $f$  یک به یک است، بنابراین دارای وارون است.

$$\begin{cases} D_f = [-3, +\infty) \\ R_f = [0, +\infty) \end{cases} \quad \begin{cases} D_{f^{-1}} = [0, +\infty) \\ R_{f^{-1}} = [-3, +\infty) \end{cases}$$

$$y = \sqrt{x+3}$$

$$y^2 = x+3$$

$$x = y^2 - 3$$

$$f^{-1}(y) = y^2 - 3$$

$$f^{-1}(x) = x^2 - 3$$

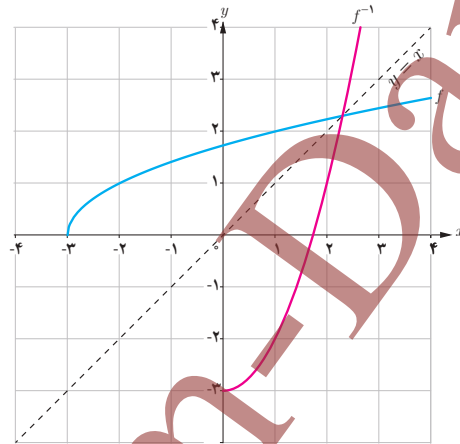

کار در کلاس

ضابطه تابع وارون توابع زیر را در صورت وجود به دست آورید. دامنه و برد هر تابع و وارون آن را با استفاده از نمودار مشخص کنید.

الف)  $f(x) = -\frac{1}{2}x + 3$

ب)  $g(x) = 1 + \sqrt{x-2}$

پ)  $h(x) = x^2 + 1$

### محدود کردن دامنه تابع

از سال قبل می دانیم که اگر تابعی یک به یک نباشد وارون پذیر هم نیست. اما گاهی با محدود کردن دامنه یک تابع، می توان تابعی یک به یک به دست آورد. به طور مثال تابع  $f(x) = x^2$  یک به یک نیست ولی با محدود کردن دامنه تابع به بازه  $[0, +\infty)$  یا  $(-\infty, 0]$  یا زیر مجموعه هایی از این دو بازه، تابعی یک به یک به دست می آید.

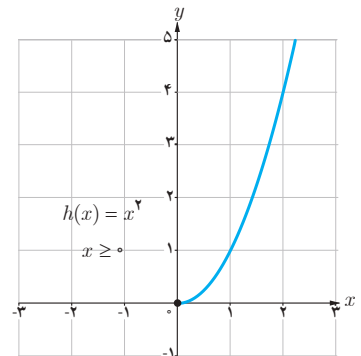
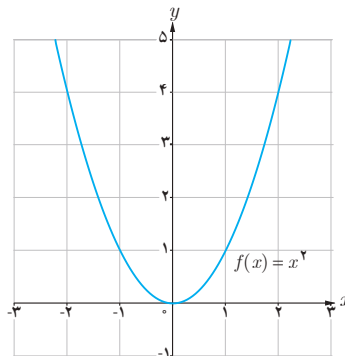
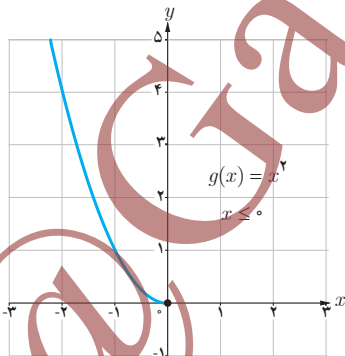

حل کاربرد کلاس الف

$$\underbrace{f(x) = -\frac{1}{\mu}x + \mu}_{D_f = \mathbb{R} \quad R_f = \mathbb{R}} \xrightarrow{x \leftrightarrow y} x = -\frac{1}{\mu}y + \mu \rightarrow -\frac{1}{\mu}y = x - \mu \rightarrow y = -\mu x + \mu \rightarrow \underbrace{f^{-1}(x) = -\mu x + \mu}_{D_{f^{-1}} = \mathbb{R} \quad R_{f^{-1}} = \mathbb{R}}$$

(ب)

$$\underbrace{g(x) = 1 + \sqrt{x - \mu}}_{D_g = [\mu, +\infty) \quad R_g = [1, +\infty)} \xrightarrow{x \leftrightarrow y} x = 1 + \sqrt{y - \mu} \rightarrow \sqrt{y - \mu} = x - 1 \rightarrow y - \mu = (x - 1)^2 \rightarrow \underbrace{g^{-1}(x) = (x - 1)^2 + \mu}_{D_{g^{-1}} = [1, +\infty) \quad R_{g^{-1}} = [\mu, +\infty)}$$

(پ)

$$\underbrace{h(x) = x^\mu + 1}_{D_h = [0, +\infty) \quad R_h = [1, +\infty)} \xrightarrow{x \leftrightarrow y} x = y^\mu + 1 \rightarrow y^\mu = x - 1 \rightarrow y = \sqrt[\mu]{x - 1} \rightarrow \underbrace{h^{-1}(x) = \sqrt[\mu]{x - 1}}_{D_{h^{-1}} = [1, +\infty) \quad R_{h^{-1}} = [0, +\infty)}$$

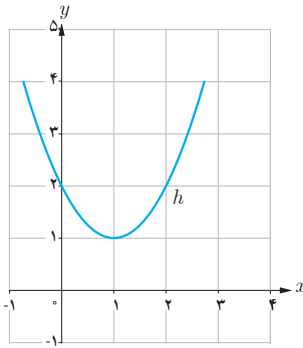

مثال: نمودار تابع  $h(x) = x^2 - 2x + 2$  نشان می‌دهد که این تابع یک‌به‌یک نیست. اما می‌توان با محدود کردن دامنه این تابع آن را طوری محدود کرد که تابعی یک‌به‌یک به دست آید و سپس وارون آن را محاسبه کرد.

$$h(x) = x^2 - 2x + 2 = (x-1)^2 + 1$$

مثلاً دامنه تابع  $h$  را به بازه  $[1, +\infty)$  محدود می‌کنیم. ضابطه تابع جدید که آن را  $k(x)$  می‌نامیم با ضابطه  $h(x)$  برابر است اما دامنه تابع  $h$  مجموعه اعداد حقیقی و دامنه تابع  $k$  بازه  $[1, +\infty)$  است.

در تابع  $x, k$  را بر حسب  $y$  به دست می‌آوریم:

$$k(x) = (x-1)^2 + 1$$

$$y = (x-1)^2 + 1$$

$$(x-1)^2 = y - 1$$

$$x - 1 = \pm \sqrt{y - 1}$$

$$x = \pm \sqrt{y - 1} + 1$$

$$k^{-1}(x) = \sqrt{x - 1} + 1$$

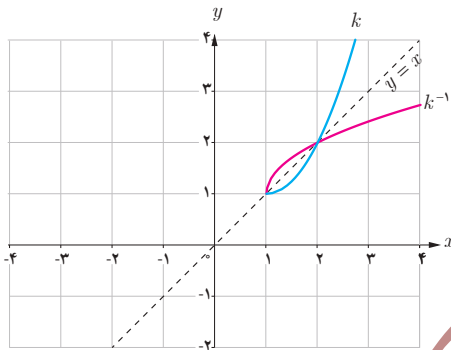

جواب منفی غیرقابل قبول است. (چرا؟)

زیرا دامنه  $k$  اعداد مثبت بزرگتر مساوی یک است

نمودار توابع  $k$  و  $k^{-1}$  به صورت زیر است:



باغ ارم شیراز

۱) ضابطه تابع وارون توابع یک به یک زیر را به دست آورید.

الف)  $f(x) = \frac{-8x+3}{2}$   
 ب)  $g(x) = -5 - \sqrt{3x+1}$

۲) در مورد هر یک از قسمت‌های زیر نشان دهید که  $f$  و  $g$  وارون یکدیگرند.

الف)  $f(x) = \frac{-7}{2}x - 3$  ،  $g(x) = -\frac{2x+6}{7}$   
 ب)  $f(x) = -\sqrt{x-8}$  ،  $g(x) = 8+x^2$  ;  $x \leq 0$

۳) رابطه بین درجه سانتی گراد و فارنهایت که برای اندازه‌گیری دما استفاده می‌شوند به صورت  $f(x) = \frac{9}{5}x + 32$  است که در آن  $x$  میزان درجه سانتی گراد و  $f(x)$  میزان درجه فارنهایت است.  $f^{-1}(x)$  را به دست آورده و توضیح دهید چه چیزی را نشان می‌دهد.

۴) توابع زیر یک به یک نیستند. با محدود کردن دامنه آنها به دو روش متفاوت توابعی یک به یک بسازید.

الف)  $f(x) = |x|$   
 ب)  $g(x) = -x^2$   
 پ)  $h(x) = x^2 + 4x + 3$

۵) از نمودار تابع  $f$  برای تکمیل جدول استفاده کنید.

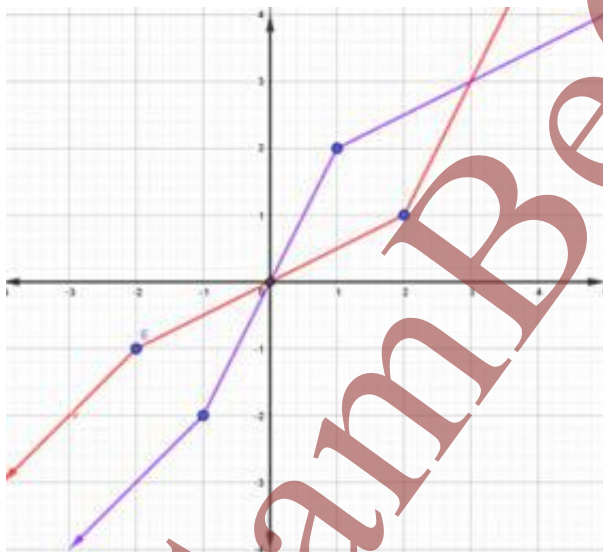

$x$	-4	-2	2	3
$f^{-1}(x)$	-3	-1	1	2

۶) با محدود کردن دامنه تابع  $f(x) = x^2 - 4x + 5$ ، یک تابع یک به یک به دست آورده و دامنه و برد  $f$  و وارون آن را بنویسید و این دو تابع را رسم کنید.

۷) اگر  $f(x) = \frac{1}{8}x - 3$  و  $g(x) = x^3$ ، مقادیر زیر را به دست آورید.

الف)  $(f \circ g)^{-1}(5)$

ب)  $(f^{-1} \circ f^{-1})(6)$

پ)  $(g^{-1} \circ f^{-1})(5)$

تمرین ۱:

$$f(x) = \frac{-\lambda x + \mu}{\rho} \quad x \leftrightarrow y \rightarrow x = \frac{-\lambda y + \mu}{\rho} \rightarrow -\lambda y = \rho x - \mu \rightarrow$$

$$y = \frac{-\rho x + \mu}{\lambda} \rightarrow f^{-1}(x) = \frac{-\rho x + \mu}{\lambda}$$

$$g(x) = -\delta - \sqrt{\mu x + 1} \quad x \leftrightarrow y \rightarrow x = -\delta - \sqrt{\mu y + 1} \rightarrow \sqrt{\mu y + 1} = x + \delta$$

$$\rightarrow \mu y + 1 = (x + \delta)^2 \rightarrow \mu y = (x + \delta)^2 - 1 \rightarrow y = \frac{(x + \delta)^2 - 1}{\mu} \rightarrow g^{-1}(x) = \frac{(x + \delta)^2 - 1}{\mu}$$

$$f \circ g(x) = f(g(x)) = -\frac{\cancel{\sqrt{x}}}{\cancel{\sqrt{x}}} \left( -\frac{\cancel{\sqrt{x}}}{\cancel{\sqrt{x}}} (x + \mu) \right) - \mu = x + \mu - \mu = x$$

الف)

$$g \circ f(x) = g(f(x)) = -\frac{\sqrt{\cancel{\sqrt{x}}}}{\cancel{\sqrt{x}}} \left( \frac{\cancel{\sqrt{x}}}{\cancel{\sqrt{x}}} (-\mu) + \cancel{\sqrt{x}} \right) + \cancel{\sqrt{x}} = \frac{\sqrt{x} - \cancel{\sqrt{x}} + \cancel{\sqrt{x}}}{\cancel{\sqrt{x}}} = x$$

ب.)

$$f \circ g(x) = f(g(x)) = -\sqrt{\lambda + x^p} - \lambda = -\sqrt{x^p} = -|x| \xrightarrow{x \leq 0} = -(-x) = x$$

$$g \circ f(x) = g(f(x)) = \left( -\sqrt{x - \lambda} \right)^p + \lambda = x - \lambda + \lambda = x$$

تمرین ۳:

$$f(x) = \frac{9}{5}x + 160 \xrightarrow{y \leftrightarrow x} x = \frac{9}{5}y + 160 \Rightarrow 5x = 9y + 160 \rightarrow 9y = 5x - 160 \rightarrow y = \frac{5}{9}x - \frac{160}{9} \rightarrow f^{-1}(x) = \frac{5}{9}x - \frac{160}{9}$$

میزان تغییرات درجه نسبت به فارینهایت را نشان می دهد

تمرین ۴:

$$g(x) = -x^2 \quad x \leq 0 \text{ (ب)}$$

$$f(x) = |x| \quad x \geq 0 \text{ (الف)}$$

$$h(x) = (x + 2)^2 - 1 \quad x \geq 0 \text{ (پ)}$$



$$f(x) = x^p - px + \Delta = (x-p)^p + 1 \quad D_f = [p, +\infty) \quad R_f = [1, +\infty)$$

$$y = (x-p)^p + 1 \rightarrow y-1 = (x-p)^p \Rightarrow x-p = \pm\sqrt[p]{y-1} \Rightarrow x = \pm\sqrt[p]{y-1} + p$$

$$\xrightarrow{x \geq p} f^{-1}(x) = \sqrt[p]{x-1} + p \quad D_{f^{-1}} = [1, +\infty) \quad R_{f^{-1}} = [p, +\infty)$$

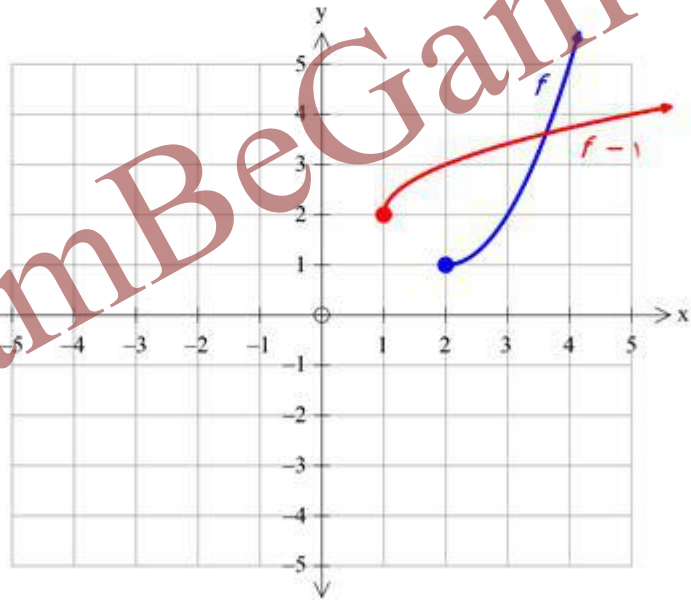

@GamBeGam-Darsi

$$(f^{-1} \circ f^{-1})(6) = f^{-1} \left( \underbrace{f^{-1}(6)}_{\lambda(6+\mu)=7\mu} \right) = f^{-1}(6) = \lambda(7\mu + \mu) = 600$$

الف)

ب)

$$(f \circ g)^{-1}(\Delta) = \sqrt[3]{\lambda \times \Delta + \mu^3} = \sqrt[3]{6 \times 4} = 4$$

$$(f \circ g)(x) = f(x^\mu) = \frac{1}{\lambda} x^\mu - \mu \rightarrow y + \mu = \frac{1}{\lambda} x^\mu \rightarrow x^\mu = \lambda y + \mu^3 \rightarrow x = \sqrt[3]{\lambda y + \mu^3}$$

$$(f \circ g)^{-1}(x) = \sqrt[3]{\lambda x + \mu^3}$$

$$(g^{-1} \circ f^{-1})(\Delta) = g^{-1} \left( \underbrace{f^{-1}(\Delta)}_{\lambda(\Delta+\mu)=6\mu} \right) = g^{-1}(6\mu) = \sqrt[3]{6\mu} = 4$$

ت)

سوال: تحت چه شرایطی تابع بمکوارانیک معکوسش خودش می شود؟

$$f(x) = \frac{ax + b}{cx + d} \quad c \neq 0, ad - bc \neq 0$$

$$y = \frac{ax + b}{cx + d} \rightarrow cxy + dy = ax + b \rightarrow x(cy - a) = -dy + b \rightarrow x = \frac{-dy + b}{cy - a} \rightarrow f^{-1}(x) = \frac{-dx + b}{cx - a}$$

$$f(x) = f^{-1}(x) \rightarrow \begin{cases} a = -d \\ d = -a \end{cases}$$

$$D_f = \mathbb{R} - \left\{ -\frac{d}{c} \right\} = R_{f^{-1}}, \quad R_f = \mathbb{R} - \left\{ \frac{a}{c} \right\} = D_{f^{-1}}$$

$$f(x) = \frac{ax + b}{cx + d}, \quad f^{-1}(x) = \frac{-dx + b}{cx - a}$$

$$(f \circ f^{-1})(x) = f\left(\frac{-dx + b}{cx - a}\right) = \frac{a\left(\frac{-dx + b}{cx - a}\right) + b}{c\left(\frac{-dx + b}{cx - a}\right) + d} = \frac{-adx + ab + bcx - ab}{-dcx + bc + dcx - ad} \xrightarrow[\substack{x \neq \frac{a}{c} \\ bc - ad \neq 0}]{x \neq \frac{a}{c}} (f \circ f^{-1})(x) = x$$

$$(f^{-1} \circ f)(x) = f^{-1}\left(\frac{ax + b}{cx + d}\right) = \frac{-d\left(\frac{ax + b}{cx + d}\right) + b}{c\left(\frac{ax + b}{cx + d}\right) - a} = \frac{-adx - bd + bcx + db}{cax + cb - acx - ad} \xrightarrow[\substack{x \neq \frac{d}{c} \\ -bc + ad \neq 0}]{x \neq \frac{d}{c}} (f^{-1} \circ f)(x) = x$$



عکاس: بختیار رنجبری

روستای رهلی داغلار — آذربایجان شرقی

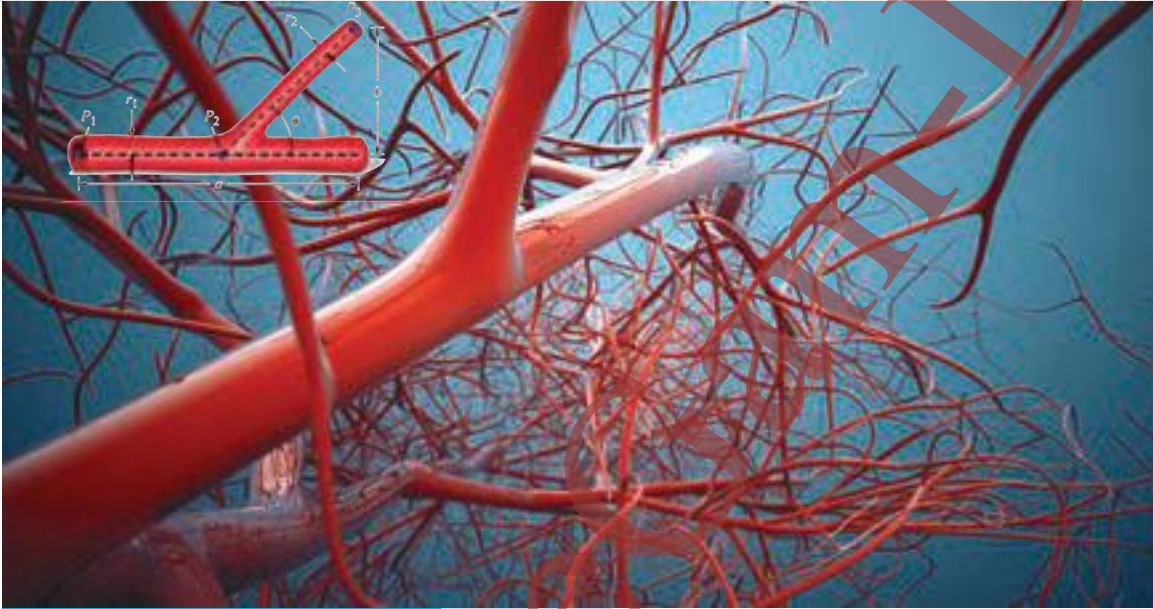

انشعاب رگ‌ها در بدن انسان به گونه‌ای است که مقاومت هیدرولیکی درون رگ‌ها تابعی مثلثاتی از زاویه بین هر دو رگ متصل به هم است. در شبیه‌سازی کامپیوتری از شبکه رگ‌ها این خاصیت مورد توجه قرار می‌گیرد.

تناوب و نائزات

درس اول

معادلات مثلثاتی

درس دوم

**تعریف:** تابع  $f$  را متناوب گوییم هرگاه عدد حقیقی و مخالف صفر مانند  $T$  وجود داشته باشد بطوریکه

$$x \in D_f \rightarrow \begin{cases} x \pm T \in D_f \\ f(x+T) = f(x) \end{cases}$$

که  $T$  را دوره تناوب می نامیم و در بسیاری موارد دنبال کمترین

مقدار آن می باشیم. با این تعریف چیزی که دستگیرمان می شود این است که است که دامنه نمی

تواند از بالا یا پایین محدود باشد این جمله منزله آن است که  $D_f = \mathbb{R}$  بلکه اگر  $x_0 \in D_f$  آنگاه قطعاً

$(x_0 + T) \in D_f$  مانند تابع  $f(x) = \tan x$  که نقاطی به فاصله دوره تناوب از یکدیگر با هم تعریف

شده هستند یا با هم تعریف نشده بنابراین انتظار متناوب بودن توابعی مانند  $f(x) = \sin \sqrt{x}$  یا

$$f(x) = \tan \sqrt{x^2 - 5x + 6}$$

را نداشته باشیم.

اگر  $T$  دوره تناوب یک تابع باشد قطعاً مضارب صحیح غیر صفر آن نیز می توانند دوره تناوب محسوب شوند اما اگر بتوانیم کوچکترین آنرا پیدا کنیم به آن دوره تناوب اصلی گوئیم مثلاً  $\pi$  را می تواند دوره تناوب برای  $f(x) = \sin x$  باشد و قطعاً  $2\pi$  و  $5\pi$  و ... نیز دوره تناوب می گردند اما مایلیم عددی کوچکتر از  $\pi$  مانند  $2\pi$  را دوره تناوب اصلی این تابع معرفی می کنیم هرچند که ممکن است تابعی متناوب باشد اما کوچکترین دوره تناوب آن پیدا نشود مانند توابع ثابت  $f(x) = c$  بطوریکه  $f(x + T) = k$  که  $T$  می تواند هر عدد حقیقی باشد.

مثال: تابع  $f$  در بازه  $[0, 4]$  بصورت  $f(x) = \sqrt{x}$  تعریف شده است اگر تابع  $g$  متناوب شده تابع  $f$  باشد

آنگاه  $g(1397)$  چیست؟

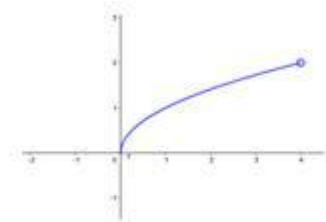

$$g(1397) = g(\overbrace{1396}^{4 \times 344}) + 1 = g(1) = f(1) = \sqrt{1} = 1$$



مثال: اگر تابع  $f(x) = \frac{px+1}{px-1}$  که در فاصله  $(7, 12]$  (بطول 5) را متناوب نماییم قانون تابع در فاصله  $(-3, 2]$  چه خواهد شد؟

حل: چون طول دوره تناوب 5 می باشد پس دوره تناوب می تواند 1 هم باشد یعنی دو دوره تناوب

$$f(x) = f(x - 2 \times 5) \quad 7 < x \leq 12 \Rightarrow -3 < \underbrace{x - 10}_{=t} \leq 2 \Rightarrow -3 < t \leq 2 \quad x - 10 = t \rightarrow x = t + 10$$

$$f(t) = f(x) \rightarrow f(x - 10) = \frac{px+1}{px-1} \rightarrow f(t) = \frac{p(t+10)+1}{p(t+10)-1} = \frac{pt+21}{pt+19}$$

$t \in (-3, 2]$

**نکته:** اگر  $T$  دوره تناوب اصلی تابع  $y = f(x)$  باشد آنگاه  $T$  دوره تناوب اصلی

$a - f(x), \frac{a}{f(x)}, f(x) + a, f(a+x), (a \neq 0)af(x), -f(x)$  نیز می باشد اما دوره تناوب اصلی

$y = f(ax)$  برابر است با:  $\frac{T}{|a|}$  ( $a \neq 0$ )

بنابراین دوره تناوب اصلی برای توابع زیر همگی  $2\pi$  می باشد.

$$f(x) = -\sqrt{5} \sin\left(x + \frac{\pi}{6}\right) \quad g(x) = \frac{\mu}{\cos(x - \mu)} \quad h(x) = \sqrt{5} \sin(-x - \sqrt{5})$$

و دوره تناوب اصلی برای توابع زیر همگی  $\pi$  می باشد.

$$f(x) = \tan\left(x - \frac{\pi}{\mu}\right) \quad g(x) = -\sqrt{\mu} \cotan\left(-x + \frac{\pi}{9}\right)$$

سوال: ثابت کنید تابع  $y = \sin x$  دوره تناوب اصلی کوچکتر  $2\pi$  از ندارد.

اثبات: از برهان خلف استفاده می کنیم فرض می کنیم دوره تناوب کوچکتری مانند  $T'$  داشته باشد یعنی  $0 < T' < 2\pi$  و  $f(x + T') = f(x)$  در اینصورت داریم

$$f(x + T') = f(x) \Rightarrow \sin(x + T') = \sin x \rightarrow \sin x \cos T' + \cos x \sin T' = (\sin x) \quad (1)$$

از آنجائیکه  $x$  را می توانیم هر کمائی بگیریم در نظر می گیریم  $x = \frac{\pi}{2}$  در این صورت

$$f(x + T') = f(x) \Rightarrow \sin(x + T') = \sin x \rightarrow \overbrace{\sin \frac{\pi}{2}}^{=1} \cdot \cos T' + \overbrace{\cos \frac{\pi}{2}}^{=0} \cdot \sin T' = \left( \sin \frac{\pi}{2} \right) (1) \rightarrow \cos T' = 1$$

$$\rightarrow T' = 0 \quad \times \quad 0 < T' < 2\pi$$

## درس اول

## تناوب و تنازات

با توابع مثلثاتی  $f(x) = \sin x$  و  $f(x) = \cos x$  در سال گذشته آشنا شدیم و دیدیم که در آنها مقادیر تابع برای هر دو نقطه به فاصله  $2\pi$  روی محور  $x$  ها یکسان است ( $\sin(x \pm 2k\pi) = \sin x$  و  $\cos(x \pm 2k\pi) = \cos x$ ) به عبارتی اگر تکه‌ای از نمودار این توابع را در بازه‌ای به طول  $2\pi$  داشته باشیم، با تکرار این تکه می‌توان نمودار توابع فوق را به دست آورد. این مطلب را می‌توانید در شکل‌های زیر مشاهده نمایید.

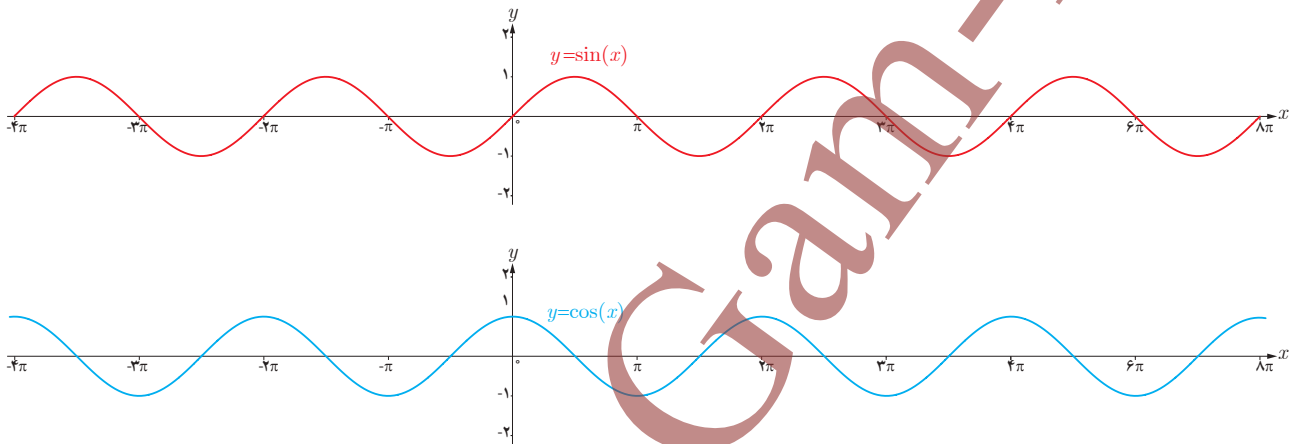

با دقت به نمودار توابع فوق می‌توان مشاهده کرد که نمودار در بازه‌هایی به طول  $2\pi$ ،  $4\pi$ ،  $6\pi$  و... تکرار می‌شود. اما کوچک‌ترین بازه‌ای که نمودار این توابع در آن تکرار شده است، همان  $2\pi$  است. چنین توابعی را توابع متناوب و  $2\pi$  را دوره تناوب آنها می‌نامیم.

**تعریف:** تابع  $f$  را متناوب می‌نامیم هرگاه یک عدد حقیقی مثبت مانند  $T$  موجود باشد به طوری که برای هر  $x \in D_f$  داشته باشیم  $x \pm T \in D_f$  و  $f(x \pm T) = f(x)$ . کوچک‌ترین عدد مثبت  $T$  با این خاصیت را دوره تناوب  $f$  می‌نامیم.

## فعالیت

۱ می‌دانیم دوره تناوب تابع  $f(x) = \sin x$  و  $f(x) = \cos x$  برابر  $2\pi$  و مقادیر ماکزیمم و مینیمم این تابع به ترتیب  $1$  و  $-1$  است. در ادامه می‌خواهیم با بررسی نمودارهای داده شده، تأثیر ضریب  $a$  را در تابع  $f(x) = a \sin x$  بر دوره تناوب و مقادیر ماکزیمم و مینیمم این تابع بررسی نماییم.

تذکر: برای تعیین دوره تناوب باید تابع را حتی الامکان ساده کرد.

مثال: دوره تناوب اصلی توابع زیر را بدست آورید.

$$1) f(x) = \sin 3x - \cos 5x$$

$$\begin{cases} \sin 3x & T_1 = \frac{2\pi}{3} \\ \cos 5x & T_2 = \frac{2\pi}{5} \end{cases} \Rightarrow T = 2\pi$$

$$2) g(x) = \cos^2 15x - \tan^3 6x + \sin^6 9x$$

$$\begin{cases} \cos^2 15x & T = \frac{\pi}{15} \\ \tan^3 6x & T_2 = \frac{\pi}{6} \\ \sin^6 9x & T_3 = \frac{2\pi}{9} \end{cases} \Rightarrow T = \frac{2\pi}{3}$$

$$3) h(x) = \sin 2x - \cos \pi x$$

$$\begin{cases} \sin 2x & T_1 = \frac{2\pi}{2} = \pi \\ \cos \pi x & T_2 = \frac{2\pi}{\pi} = 2 \end{cases}$$

$$4) s(x) = \frac{2 \sin x - 3 \cos x}{4 \sin x + 5 \cos x}$$

$$s(x) = \frac{2 \sin x - 3 \cos x}{4 \sin x + 5 \cos x} = \frac{2 \tan x - 3}{4 \tan x + 5} \rightarrow T = \pi$$

اعدد گویا و  $\pi$  عددی گنگ هست پس نمی

توان ک.م.م پیدا کرد

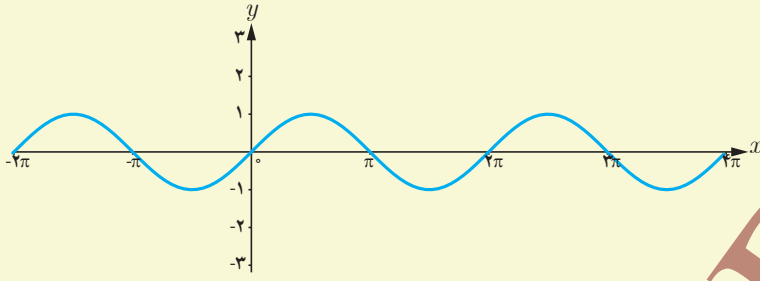
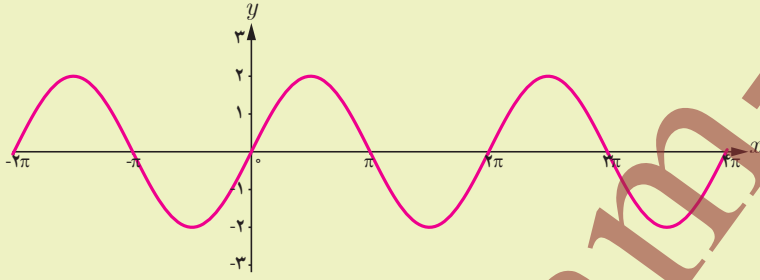
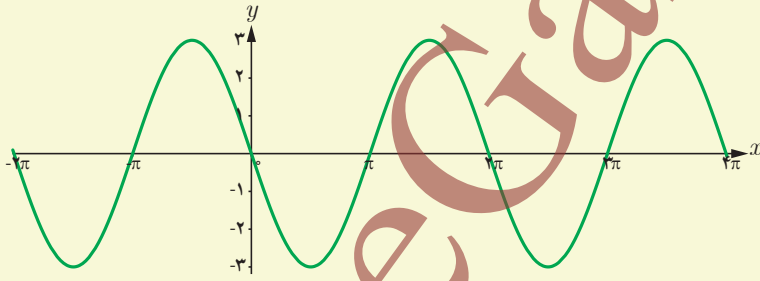
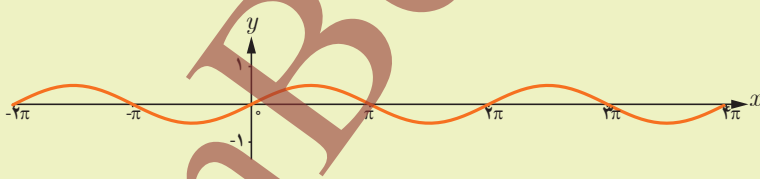
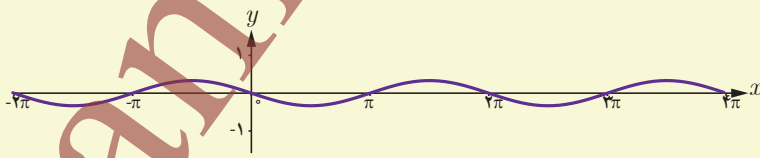
تابع	نمودار تابع	ماکزیمم	مینیمم	دوره تناوب
$y = \sin x$		۱	-۱	$2\pi$
$y = 2 \sin x$		۲	-۲	$2\pi$
$y = -2 \sin x$		۲	-۲	$2\pi$
$y = \frac{1}{2} \sin x$		$\frac{1}{2}$	$-\frac{1}{2}$	$2\pi$
$y = -\frac{1}{3} \sin x$		$\frac{1}{3}$	$-\frac{1}{3}$	$2\pi$

۲ با توجه به نمودارهای فوق دوره تناوب و مقادیر ماکزیمم و مینیمم تابع  $y = a \sin x$  را مشخص نمایید.  $2\pi$

$2\pi$

۳ با توجه به آنچه در مورد انتقال توابع می دانید مشخص نمایید دوره تناوب و مقادیر ماکزیمم و مینیمم تابع  $y = a \sin x + c$  چگونه است. با انجام مراحل مشابه مراحل بالا می توان نشان داد دوره تناوب و مقادیر ماکزیمم و مینیمم توابع  $y = a \cos x + c$  و  $y = a \cos x$  نیز مانند آنچه گفته شد به دست می آید.

۱ با دقت در نمودار هر یک از توابع داده شده زیر، دوره تناوب و مقادیر ماکزیمم و مینیمم هر یک را تشخیص دهید. در ادامه می خواهیم با بررسی نمودارهای داده شده، تأثیر ضریب  $b$  در تابع  $y = \sin bx$  را بر دوره تناوب و مقادیر ماکزیمم و مینیمم این تابع بررسی کنیم.

تابع	نمودار تابع	ماکزیمم	مینیمم	دوره تناوب
$y = \sin x$		۱	-۱	$2\pi$
$y = \sin 2x$		۱	-۱	$\pi$
$y = \sin(-3x)$		۱	-۱	$\frac{2\pi}{3}$
$y = \sin \frac{x}{2}$		۱	-۱	$4\pi$
$y = \sin(-\frac{x}{3})$		۱	-۱	$6\pi$

$$T = \frac{2\pi}{|b|}$$

$$T = \frac{2\pi}{|b|}$$

۲ با توجه به نمودارهای فوق دوره تناوب و مقادیر ماکزیمم و مینیمم تابع  $y = \sin bx$  را مشخص نمایید.

۳ با توجه به آنچه در مورد انتقال توابع می دانیم، مشخص نمایید دوره تناوب و مقادیر ماکزیمم و مینیمم تابع  $y = \sin bx + c$  چگونه است.

با انجام مراحل مشابه مراحل بالا می توان نشان داد دوره تناوب و مقادیر ماکزیمم و مینیمم توابع  $y = \cos bx + c$  و  $y = \cos bx$  نیز مانند آنچه گفته شد به دست می آید.

## نکاتی در مورد توابع متناوب :

۱- دوره تناوب اصلی توابع  $\cos^{r^{n-1}}(ax+d)$ ,  $\sin^{r^{n-1}}(ax+d)$  برابر  $\frac{2\pi}{|a|}$  می باشد ( $a \neq 0, n \in \mathbb{Z}$ )

۲- دوره تناوب اصلی توابع  $\cotan^n(ax+d)$ ,  $\tan^n(ax+d)$ ,  $\cos^{rn}(ax+d)$ ,  $\sin^{rn}(ax+d)$

برابر  $\frac{\pi}{|a|}$  می باشد

۳- اگر  $g$  تابعی متناوب با دوره تناوب  $T$  و  $f$  تابعی دلخواه باشد آنگاه تابع  $f \circ g$  در صورت معین بودن

متناوب خواهد بود که دوره تناوب اصلی آن  $T$  و یا کوچکتر از  $T$  می باشد چنانچه  $f$  تابعی یک به یک

باشد دوره تناوب اصلی  $f \circ g$  همان  $T$  است (کوچکتر نمی شود)

۴- اگر  $f$  متناوب با دوره تناوب  $T_1$  و  $g$  تابعی متناوب با دوره تناوب  $T_2$  باشد در صورتیکه  $T$  کوچکترین مضرب

مشترک  $T_1$  و  $T_2$  باشد آنگاه دوره تناوب توابع  $f \times g$ ,  $f \pm g$ ,  $\frac{f}{g}$  حداکثر  $T$  می گردد. (و شاید کوچکتر از  $T$ )



## مراحل رسم تابع $y = a \sin(bx + c) + d$

$$y = \sin x - 1$$

تابع شناخته شده است که از مبدا مختصات بصورت صعودی جدا شده و دوره تناوب آن  $\frac{2\pi}{1}$  می باشد.

$$y = \sin(bx) - 2$$

باز هم از مبدا مختصات می گذرد که اگر  $b > 0$  باشد صعودی و اگر  $b < 0$  نزولی خارج می شود.

( $\sin(-\Delta x) = -\sin \Delta x$ ) که همچنان  $\min = -1, \max = 1$  و دوره تناوب  $\frac{2\pi}{|b|}$  می باشد.

$$y = \sin(bx + c) - 3$$

همان نمودار  $y = \sin(bx)$  می باشد که به اندازه  $\frac{c}{b}$  به سمت چپ یا راست حرکت می کنیم

$\min = -1, \max = 1$  و دوره تناوب  $\frac{2\pi}{|b|}$  می باشد.

$$y = a \sin x - 4$$

همان نمودار  $y = \sin x$  می باشد که با توجه به ضریب  $a$  خواهیم داشت.  $\min = -|a|, \max = |a|$

که در مبدا مختصات اگر  $a > 0$  باشد صعودی و اگر  $a < 0$  نزولی عبور می کند

$$y = a \sin (bx) - 5$$

مانند مرحله دوم دوره تناوب  $\frac{2\pi}{|b|}$  می باشد که  $\min = -|a|, \max = |a|$  می باشد.

$$y = a \sin(\overbrace{bx + c}^{g(x)}) - 6$$

مانند نمودار  $g(x) = \sin(bx + c)$  می باشد که بستگی به مقدار و علامت  $a$  ممکن است ماگزیمم

ومی نیمم غیر از او ۱- داشته باشیم و از مبدأ خارج نشود

$$y = a \sin(bx + c) + d - 7$$

همان نمودار  $g(x) = a \sin(bx + c)$  می باشد به اندازه  $d$  به سمت بالا یا پایین حرکت کرده است.

نمودار تابع  $g(x) = -\rho \sin\left(\rho x - \frac{\pi}{\rho}\right) + \rho$  را رسم کنید با انتقال

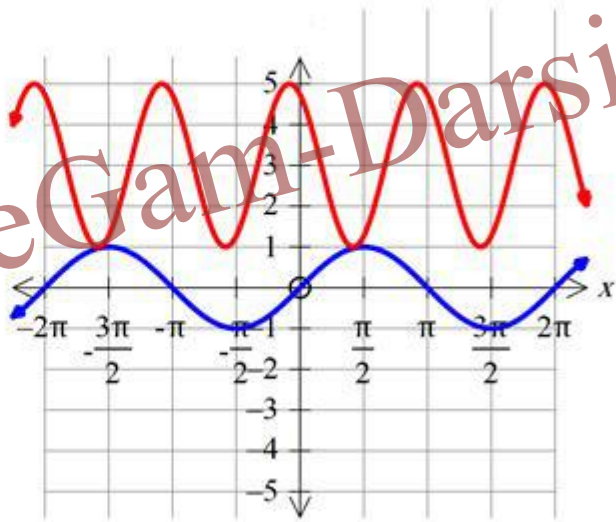

**سوال:** در یک شهر در آبان ماه بطور متوسط در هر شبانه روز حداکثر دما ۳۲ درجه سانتیگراد و حداقل

۲۰ درجه سانتیگراد است یک معادله سینوسی برای تعیین درجه حرارت در شبانه روز بنویسید.

$$c = \frac{32 + 20}{2} = 26 \quad a = \frac{32 - 20}{2} = 6 \quad \frac{2\pi}{b} = 2\pi \Rightarrow b = \frac{2\pi}{2\pi} = \frac{\pi}{1}$$

$$y = 6 \sin\left(\frac{\pi}{1}x\right) + 26$$

**سوال:** در یک مخزن آب شهری از یک طرف آب وارد می شود و پس از تصفیه آب از راه دیگر خارج می

شود ارتفاع ب در این مخزن طبق یک رابطه سینوسی است که هر روز تکرار می شود اگر در ساعت ۳ صبح

ارتفاع آن ماگزیمم و برابر ۱۵ متر در ساعت ۱۵ عصر کمترین ارتفاع به اندازه ۶ متر داشته باشیم معادله این تابع

را بنویسید. در ساعت ۱۲ ارتفاع آب چقدر است؟

$$a = \frac{15-6}{2} = 4.5 \quad c = \frac{15+6}{2} = 10.5 \quad \frac{T}{2} = 15-3 = 12 \rightarrow T = 24 = \frac{2\pi}{b} \rightarrow b = \frac{\pi}{12}$$

$$\max(3, 15) \rightarrow 15 = 4.5 \sin\left(\frac{\pi}{12} \times 3 + \alpha\right) + 10.5 \rightarrow 4.5 \sin\left(\frac{\pi}{4} + \alpha\right) = 4.5 \rightarrow \sin\left(\frac{\pi}{4} + \alpha\right) = 1 = \sin \frac{\pi}{2}$$

$$\frac{\pi}{4} + \alpha = \frac{\pi}{2} \rightarrow \alpha = \frac{\pi}{4}$$

$$\min(15, 6) \rightarrow 6 = 4.5 \sin\left(\frac{\pi}{12} \times 15 + \alpha\right) + 10.5 \rightarrow 4.5 \sin\left(\frac{5\pi}{4} + \alpha\right) = -4.5 \rightarrow \sin\left(\frac{5\pi}{4} + \alpha\right) = -1 = \sin \frac{3\pi}{2}$$

$$\frac{5\pi}{4} + \alpha = \frac{3\pi}{2} \rightarrow \alpha = \frac{\pi}{4}$$

$$t = 12 \rightarrow y = 4.5 \sin\left(\frac{\pi}{12} \times 12 + \frac{\pi}{4}\right) + 10.5 = 4.5 \left(-\sin \frac{\pi}{4}\right) + 10.5 = -4.5 \times 0.7 + 10.5 = 7.3$$

**سوال:** جمعیت نوعی از حیوانات طبق معادله  $p(t) = ۲۰۰۰ \cos \frac{\pi t}{۵} + ۸۰۰۰$  می باشد که

تعداد یا جمعیت در سال  $t$  می باشد دوره تناوب جمعیت چند سال است ماگزیمم و می نیمم جمعیت چقدر است؟ نمودار آنرا رسم کنید (در یک دوره تناوب) معادله را بر حسب سینوس بنویسید.

$$T = \frac{۲\pi}{\frac{\pi}{۵}} = ۱۰$$

زمانی ماگزیمم رخ میدهد که کسینوس عدد ۱ برگرداند

$$\begin{cases} t = ۰ \Rightarrow \cos \frac{\pi t}{۵} = ۱ \Rightarrow p(۰) = ۲۰۰۰ \times ۱ + ۸۰۰۰ = ۱۰۰۰۰ & \text{یا هر مضربی از ۱۰} \\ t = ۱۰ \Rightarrow \cos \frac{\pi t}{۵} = \cos \pi = -۱ \Rightarrow p(۱۰) = ۲۰۰۰ \times (-۱) + ۸۰۰۰ = ۶۰۰۰ \end{cases}$$

می نیمم زمانی رخ میدهد که کسینوس کمترین مقدار خود یعنی -۱ برگرداند یعنی در نقاط  $t = ۵$  و  $t = ۱۵$

$$t = ۵ \Rightarrow \cos \frac{\pi t}{۵} = \cos \pi = -۱ \Rightarrow p(۵) = ۲۰۰۰ \times (-۱) + ۸۰۰۰ = ۶۰۰۰$$

$$p(t) = ۲۰۰۰ \sin \left( \frac{\pi}{۲} - \frac{\pi t}{۵} \right) + ۸۰۰۰$$

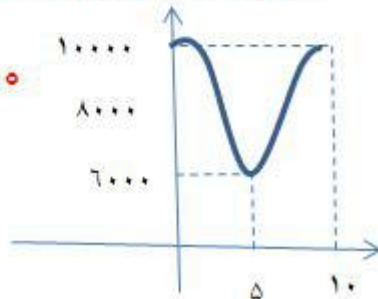

سوال: معادله ولتاژیک دستگاه خانگی بر حسب تابع  $\cos$  نسبت به زمان دارای فرکانس (دوره تناوب)  $\frac{1}{60}$  می

باشد بطوریکه تغییرات ولتاژ در بازه  $[-170, 170]$  است معادله این ولتاژ را بنویسید.

$$y = p(t) = a \cos(bt) + c, \quad \frac{2\pi}{b} = \frac{1}{60} \Rightarrow b = 120\pi$$

$$a = \frac{170 - (-170)}{2} = 170, \quad c = \frac{170 + (-170)}{2} = 0$$

$$p(t) = 170 \cos(120\pi t)$$



همان طور که در فعالیت های قبل دیدیم در توابع  $y = a \sin bx + c$  و  $y = a \cos bx + c$  ضرب  $a$  در دوره تناوب تابع بی تأثیر است، اما در مقدار ماکزیمم و مینیمم تابع تأثیرگذار است. برعکس، ضرب  $b$  در دوره تناوب تابع تأثیرگذار و در مقادیر ماکزیمم و مینیمم تابع بی تأثیر است. مقدار  $c$  نیز از آنجا که فقط باعث انتقال نمودار می شود، در دوره تناوب بی تأثیر است و صرفاً در مقدار ماکزیمم و مینیمم تابع تأثیرگذار است.

توابع  $y = a \cos bx + c$  و  $y = a \sin bx + c$  دارای مقدار ماکزیمم  $|a| + c$  و مقدار مینیمم  $-|a| + c$  و دوره تناوب  $\frac{2\pi}{|b|}$  است.

بنابراین با داشتن ضابطه تابعی به صورت فوق می توان مقادیر ماکزیمم و مینیمم و دوره تناوب تابع را به دست آورد و برعکس با داشتن مقادیر ماکزیمم، مینیمم و دوره تناوب یک تابع مثلثاتی، می توان ضابطه تابع مورد نظر را به دست آورد.  
مثال: دوره تناوب و مقادیر ماکزیمم و مینیمم هر یک از توابع زیر را مشخص نمایید.

الف)  $y = 3 \sin(2x) - 2$

ب)  $y = -\frac{1}{4} \cos(\pi x)$

پ)  $y = \pi \sin(-x) + 1$

ت)  $y = 8 \cos\left(\frac{x}{3}\right)$

حل:

الف)  $\max = |3| - 2 = 1$       $\min = -|3| - 2 = -5$       $T = \frac{2\pi}{|b|} = \frac{2\pi}{2} = \pi$

ب)  $\max = \left|-\frac{1}{4}\right| = \frac{1}{4}$       $\min = -\left|-\frac{1}{4}\right| = -\frac{1}{4}$       $T = \frac{2\pi}{|b|} = \frac{2\pi}{\pi} = 2$

پ)  $\max = |\pi| + 1 = \pi + 1$       $\min = -|\pi| + 1 = 1 - \pi$       $T = \frac{2\pi}{|-1|} = 2\pi$

ت)  $\max = |8| = 8$       $\min = -|8| = -8$       $T = \frac{2\pi}{\left|\frac{1}{3}\right|} = 6\pi$

مثال: هر یک از نمودارهای داده شده در زیر مربوط به تابعی با ضابطه  $f(x) = a \sin bx + c$  یا  $f(x) = a \cos bx + c$  است. با دقت در شکل نمودار و تشخیص دوره تناوب و مقادیر ماکزیمم و مینیمم تابع، ضابطه آن را مشخص نمایید.

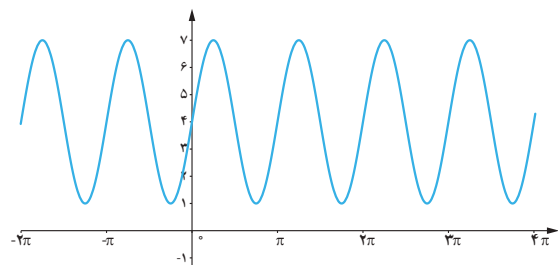

الف)

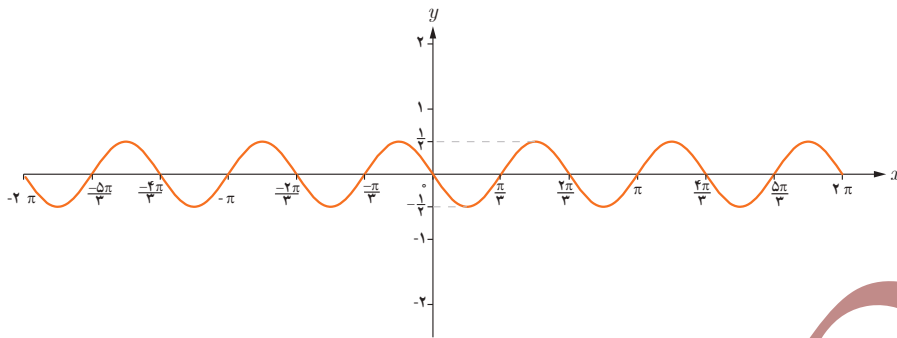

(الف)

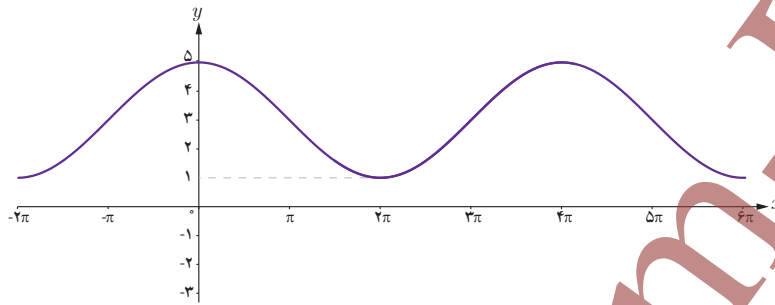

(ب)

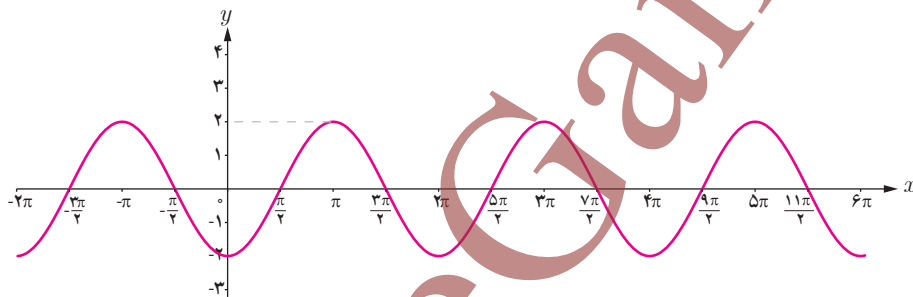

(ج)

حل: الف) با توجه به شکل، نمودار تابع مورد نظر می‌تواند به صورت  $y = a \sin bx + c$  باشد و مقادیر ماکزیمم و مینیمم آن برابر ۷ و ۱ و طول دوره تناوب برابر  $\pi$  است. لذا  $T = \frac{2\pi}{|b|} = \pi$  و بنابراین  $|b| = 2$ .

از طرفی چون مقادیر ماکزیمم و مینیمم به ترتیب  $|a| + c$  و  $-|a| + c$  است، بنابراین همواره مقدار  $c$  میانگین مقادیر ماکزیمم و مینیمم است، داریم  $c = 4$  و در نتیجه  $|a| = 3$ .

با توجه به تأثیری که منفی بودن هر کدام از  $a$  و  $b$  بر قرینه شدن نمودار تابع نسبت به محورهای  $x$  و  $y$  دارد، هر دوی  $a$  و  $b$  باید مثبت باشند لذا ضابطه تابع مورد نظر به صورت مقابل است:

$$y = 3 \sin(2x) + 4$$

ب) با توجه به نمودار، ضابطه تابع مورد نظر می‌تواند به صورت  $y = a \sin bx + c$  باشد و با توجه به مقادیر ماکزیمم و مینیمم و دوره تناوب از روی نمودار،  $c = 0$  و  $|a| = \frac{1}{3}$  و  $|b| = 3$  به دست می‌آید که در آن علامت  $a$  منفی و  $b$  مثبت است. بنابراین داریم  $y = -\frac{1}{3} \sin 3x$ .

پ) با توجه به شکل نمودار، ضابطه تابع مورد نظر می‌تواند به صورت  $y = a \cos bx + c$  باشد و مقادیر ماکزیمم و مینیمم آن برابر ۵ و ۱ و طول دوره تناوب برابر  $4\pi$  است. بنابراین  $c = 3$  و  $|b| = \frac{1}{4}$  و  $|a| = 2$ . لذا  $a = 2$  و  $b = \frac{1}{4}$  و بنابراین داریم  $y = 2 \cos\left(\frac{x}{4}\right) + 3$ .

ت) ضابطه این نمودار نیز می‌تواند به صورت  $y = a \cos bx + c$  باشد و  $c = 0$  و  $|a| = 2$  و  $|b| = 1$  و  $a$  منفی و  $b$  مثبت است. بنابراین داریم  $y = -2 \cos x$

### تانژانت

#### فعالیت

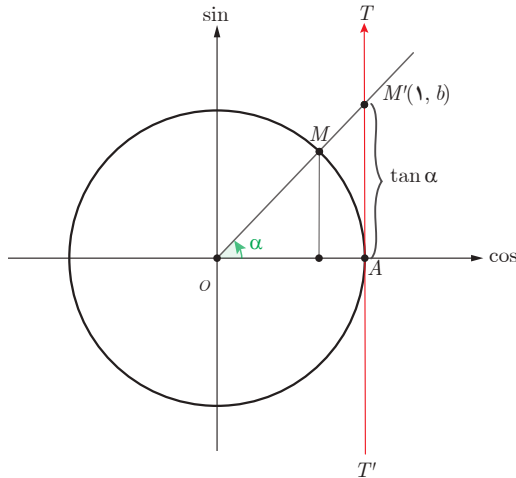

در دایره مثلثاتی روبه‌رو خط  $TAT'$  در نقطه  $A$  بر محور کسینوس‌ها عمود است. الف) زاویه  $\alpha$  را در ربع اول دایره مثلثاتی در نظر می‌گیریم و پاره خط  $OM$  را امتداد می‌دهیم تا این خط را در نقطه  $M$  قطع کند. نشان دهید:

$$\tan \alpha = AM' = b$$

می‌توان دید که تانژانت هر زاویه دلخواه مانند  $\alpha$ ، به همین ترتیب از برخورد امتداد ضلع دوم آن زاویه با خط  $TAT'$  تعیین می‌شود. بنابراین خط  $TAT'$  را محور تانژانت می‌نامیم. نقطه  $A$  مبدأ این محور است و جهت مثبت محور، از پایین به سمت بالا است.

ب) چرا تانژانت زوایایی که انتهای کمان آنها در ربع اول و سوم قرار دارد مقداری مثبت و تانژانت زوایایی که انتهای کمان آنها در ربع دوم و چهارم قرار

دارد، مقداری منفی است؟

چون در **ناحیه اول و سوم سینوس** و **کسینوس هم علامت هستند ولی در ناحیه های دوم و چهارم مختلف علامه هستند** پ) آیا مقدار  $\tan \frac{\pi}{4}$  عددی حقیقی است؟  $\tan \frac{\pi}{4}$  چطور؟ به کمک شکل، پاسخ خود را توجیه کنید.

خیر خیر

### تغییرات تانژانت

#### فعالیت

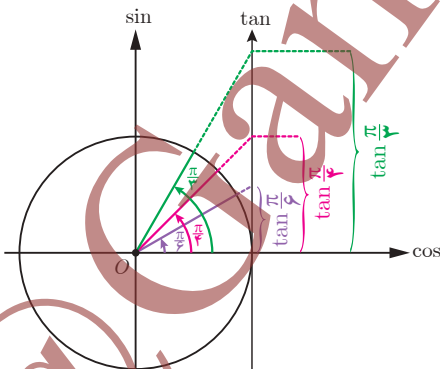

با تغییر زاویه  $\alpha$  مقادیر تانژانت آن نیز تغییر می‌کند. ابتدا این تغییرات را در ربع اول دایره مثلثاتی بررسی می‌کنیم. اگر  $\alpha = 0$ ، مقدار  $\tan \alpha$  نیز برابر صفر است و با افزایش اندازه  $\alpha$ ، مقدار  $\tan \alpha$  نیز افزایش می‌یابد.

الف) با افزایش مداوم مقادیر زاویه  $\alpha$  در ربع اول و نزدیک شدن آن به  $\frac{\pi}{2}$ ، مقادیر تانژانت تا چه حد افزایش می‌یابد؟

ب) توضیح دهید اگر عدد حقیقی و مثبت  $a$  را داشته باشیم، چگونه می‌توان زاویه‌ای مانند  $\alpha$  یافت، به طوری که  $\tan \alpha = a$ .

الف) با بررسی تغییرات مقادیر تانژانت در ربع های دوم، سوم و چهارم مشخص کنید روند این تغییر در هر ربع افزایشی است یا کاهش؟  
 ب) بازه تغییرات مقدار تانژانت را در هر ربع بنویسید.

ربع	دوم	سوم	چهارم
زوایا			
افزایشی یا کاهش	افزایش..	افزایش..	افزایش..
بازه تغییرات	$\frac{2\pi}{3} < \alpha < \frac{5\pi}{6}$	$\frac{7\pi}{6} < \alpha < \frac{4\pi}{3}$	$\frac{5\pi}{3} < \alpha < \frac{11\pi}{6}$

پ) جدول زیر را کامل کنید. (علامت  $\uparrow$  به معنی افزایش یافتن و علامت  $\downarrow$  به معنی کاهش یافتن است.)

ربع اول	ربع دوم	ربع سوم	ربع چهارم
$\frac{\pi}{6}$ $\frac{\pi}{4}$ $\frac{\pi}{3}$	$\frac{\pi}{2}$ $\frac{2\pi}{3}$ $\frac{3\pi}{4}$ $\frac{5\pi}{6}$	$\pi$ $\frac{7\pi}{6}$ $\frac{5\pi}{4}$ $\frac{4\pi}{3}$	$\frac{3\pi}{2}$ $\frac{5\pi}{3}$ $\frac{7\pi}{4}$ $\frac{11\pi}{6}$ $2\pi$
$\frac{\sqrt{3}}{3}$ $\uparrow$ $\uparrow$ $\uparrow$ $\sqrt{3}$	$+\infty$ $\downarrow$ $\downarrow$ $\downarrow$ $\downarrow$ $-\sqrt{3}$ $\downarrow$ $\downarrow$ $\downarrow$ $-\frac{\sqrt{3}}{3}$	$\frac{\sqrt{3}}{3}$ $\uparrow$ $\uparrow$ $\uparrow$ $\sqrt{3}$ $\uparrow$ $+\infty$	$\downarrow$ $\downarrow$ $\downarrow$ $\downarrow$ $-\sqrt{3}$ $\downarrow$ $\downarrow$ $\downarrow$ $-\frac{\sqrt{3}}{3}$ $\downarrow$ $0$

تابع تانژانت

همان طور که می بینیم به ازای هر زاویه دلخواه در دایره مثلثاتی (به جز  $x = k\pi + \frac{\pi}{2}$ ,  $k \in \mathbb{Z}$ ), عددی حقیقی به عنوان  $\tan \alpha$  داریم و تابعی با ضابطه  $y = \tan \alpha$  مشخص می کند. دامنه این تابع مجموعه  $D = \left\{ x \in \mathbb{R} \mid x \neq k\pi + \frac{\pi}{2}, k \in \mathbb{Z} \right\}$  است و برد آن مجموعه اعداد حقیقی است. به سادگی می توان دید تابع  $y = \tan \alpha$  تابعی متناوب است و دوره تناوب آن  $\pi$  است، زیرا:

$$\tan(\pi + x) = \tan x$$

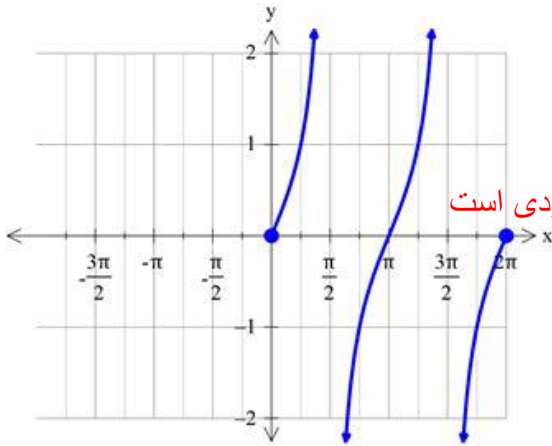

کار در کلاس

صعودی یا نزولی بودن تابع  $y = \tan \alpha$  را در بازه  $[0, 2\pi]$  بررسی کنید.

تابع تانژانت در بازه ای که تعریف شده و محانب قائم نداشته باشد اکیداً صعودی است

رسم تابع  $y = \tan \alpha$

فعالیت

در شکل زیر نمودار تابع  $y = \tan \alpha$  در ربع اول رسم شده است. مشابه آن، نمودار این تابع را در ربع های دیگر رسم کنید.

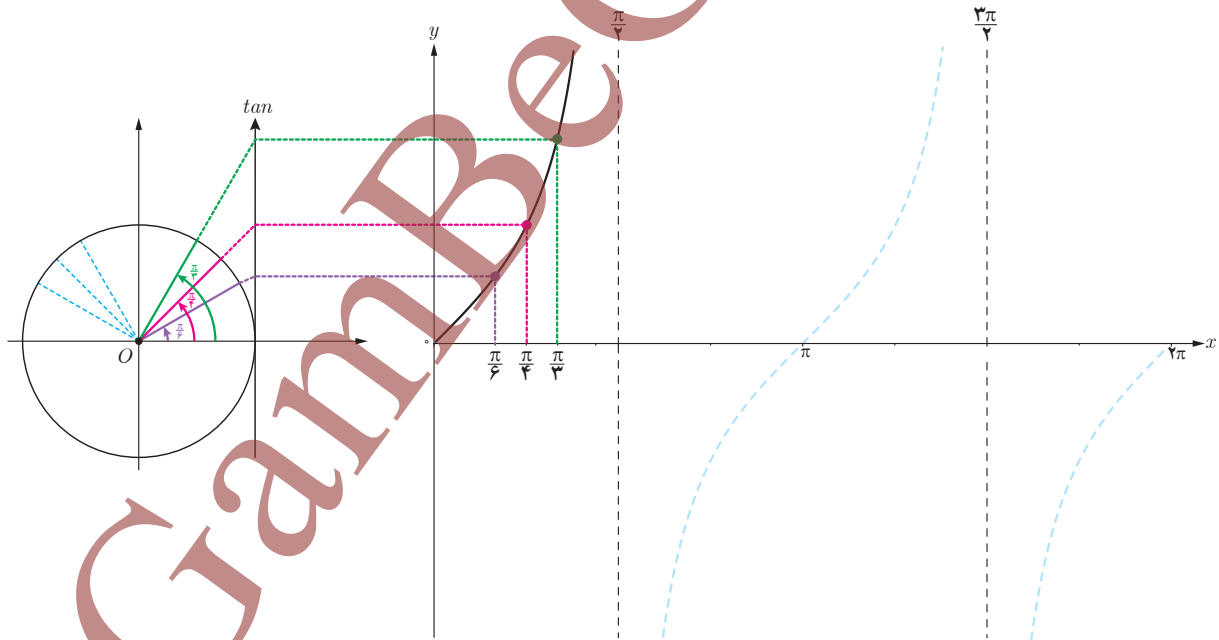

۱- به دست آوردن دوره تناوب توابع شامل  $\tan$  مدنظر نیست.

تمرین

۱ دوره تناوب و مقادیر ماکزیمم و مینیمم هر یک از توابع زیر را به دست آورید.

الف)  $y = 1 + 2 \sin 7x$

ب)  $y = \sqrt{3} - \cos \frac{\pi}{4} x$

پ)  $y = -\pi \sin\left(\frac{x}{4}\right) - 2$

ت)  $y = -\frac{3}{4} \cos 3x$

۲ هر یک از توابع داده شده را با نمودارهای زیر نظیر کنید.

ت)  $y = 1 - \cos 2x$

پ)  $y = \sin 2x$

ب)  $y = 2 - \cos \frac{1}{4} x$

الف)  $y = \sin \pi x$

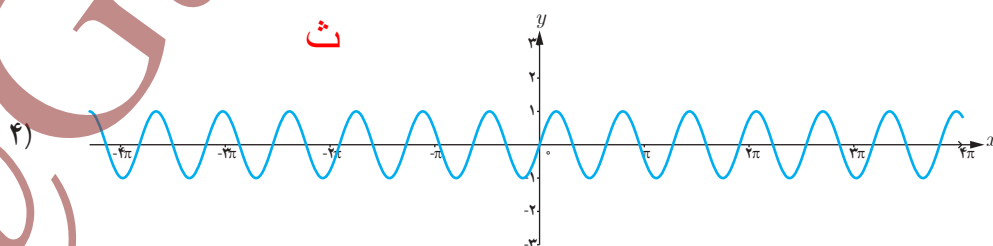
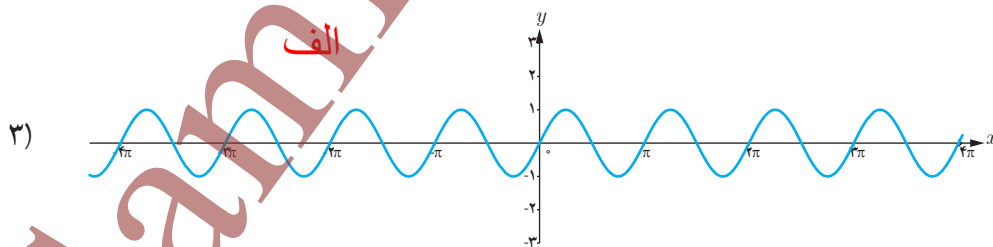
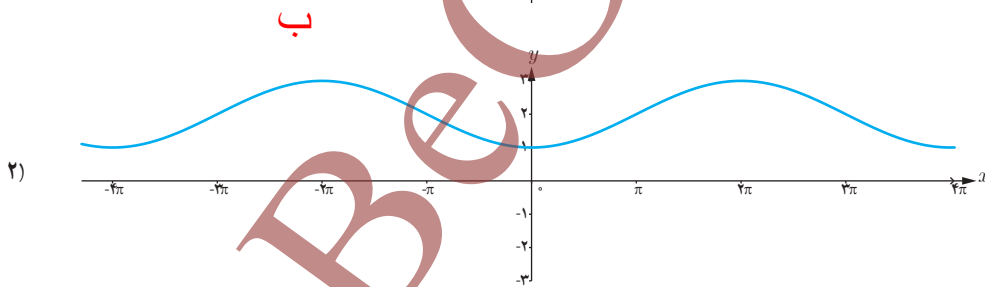
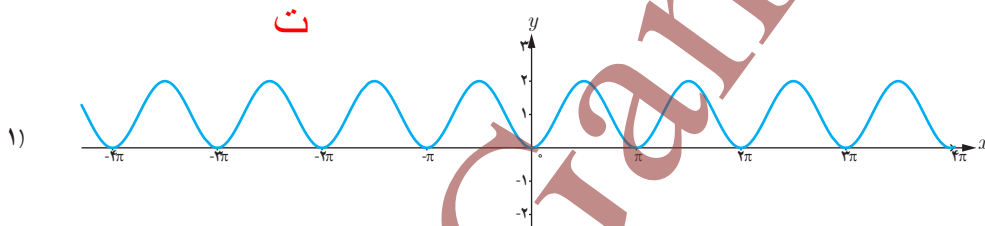

$$y = 1 + \sqrt{3} \sin \sqrt{3}x \quad \begin{array}{l} y = a \sin bx + c \\ T = \frac{\sqrt{3}\pi}{|b|} \\ \max = |a| + c, \min = -|a| + c \end{array} \rightarrow T = \frac{\sqrt{3}\pi}{|\sqrt{3}|} = \frac{\sqrt{3}\pi}{\sqrt{3}} \quad \max = |\sqrt{3}| + 1 = \sqrt{3} + 1 \quad \min = -|\sqrt{3}| + 1 = -\sqrt{3} + 1$$

$$y = \sqrt{2} - \cos \frac{\pi}{\sqrt{2}}x \quad \begin{array}{l} y = a \cos bx + c \\ T = \frac{\sqrt{2}\pi}{|b|} \\ \max = |a| + c, \min = -|a| + c \end{array} \rightarrow T = \frac{\sqrt{2}\pi}{|\frac{\pi}{\sqrt{2}}|} = \sqrt{2} \quad \max = |-1| + \sqrt{2} = 1 + \sqrt{2} \quad \min = -|-1| + \sqrt{2} = -1 + \sqrt{2}$$

$$y = -\pi \sin \left( \frac{x}{\pi} \right) - \pi \quad \begin{array}{l} y = a \sin bx + c \\ T = \frac{\pi\pi}{|b|} \\ \max = |a| + c, \min = -|a| + c \end{array} \rightarrow T = \frac{\pi\pi}{|\frac{1}{\pi}|} = \pi^2 \quad \max = |-\pi| - \pi = \pi - \pi = 0 \quad \min = -|-\pi| - \pi = -\pi - \pi = -2\pi$$

$$y = \frac{\pi}{\pi} \cos \sqrt{\pi}x \quad \begin{array}{l} y = a \cos bx + c \\ T = \frac{\sqrt{\pi}\pi}{|b|} \\ \max = |a| + c, \min = -|a| + c \end{array} \rightarrow T = \frac{\sqrt{\pi}\pi}{|\sqrt{\pi}|} = \sqrt{\pi} \quad \max = \left| \frac{\pi}{\pi} \right| + \pi = 1 + \pi \quad \min = -\left| \frac{\pi}{\pi} \right| + \pi = -1 + \pi$$

۳ در هر مورد ضابطه تابعی مثلثاتی با دوره تناوب و مقادیر ماکزیمم و مینیمم داده شده بنویسید.

الف)  $T = \pi$  ,  $\max = 3$  ,  $\min = -3$

ب)  $T = 3$  ,  $\max = 9$  ,  $\min = 3$

پ)  $T = 4\pi$  ,  $\max = -1$  ,  $\min = -7$

ت)  $T = \frac{\pi}{4}$  ,  $\max = 1$  ,  $\min = -1$

۴ ضابطه مربوط به هر یک از نمودارهای داده شده را بنویسید.

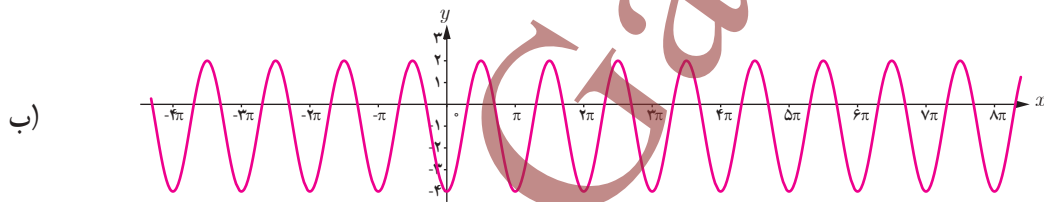
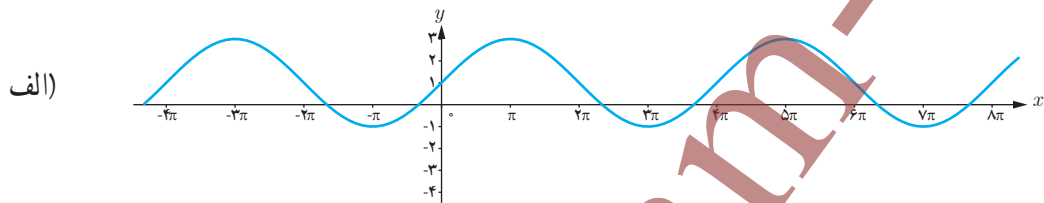

۵ کدام یک از جملات زیر درست و کدام یک نادرست است؟

الف) تابع تانژانت در دامنه اش صعودی است. **نادرست**

ب) می توان بازه ای یافت که تابع تانژانت در آن نزولی باشد. **نادرست**

پ) می توان بازه ای یافت که تابع تانژانت در آن غیرصعودی باشد. **نادرست**

ت) تابع تانژانت در هر بازه که در آن تعریف شده باشد، صعودی است. **درست**

۶ با توجه به محورهای سینوس و تانژانت، در موارد زیر مقادیر  $\sin \alpha$  و  $\tan \alpha$  را با هم مقایسه کنید:

ب)  $\frac{3\pi}{4} < \alpha < 2\pi$

الف)  $0 < \alpha < \frac{\pi}{4}$

در ربع چهارم هم سینوس و هم تانژانت صعودی است

در ربع اول هم سینوس و هم تانژانت صعودی است

	$\frac{3\pi}{4}$	$\frac{5\pi}{4}$	$\frac{3\pi}{2}$	$\frac{7\pi}{4}$	$2\pi$
sin	-1	$-\frac{\sqrt{3}}{2}$	$-\frac{\sqrt{2}}{2}$	$-\frac{1}{2}$	0
tan	1	$-\sqrt{3}$	-1	$-\frac{\sqrt{3}}{3}$	0

	0	$\frac{\pi}{6}$	$\frac{\pi}{4}$	$\frac{\pi}{3}$	$\frac{\pi}{2}$
sin	0	$\frac{1}{2}$	$\frac{\sqrt{2}}{2}$	$\frac{\sqrt{3}}{2}$	1
tan	0	$\frac{\sqrt{3}}{3}$	1	$\sqrt{3}$	$+\infty$



$$y = a \sin bx + c \quad \max = |a| + c, \min = -|a| + c$$

$$T = \pi \quad \max = \mu \quad \min = -\mu \Rightarrow a = \frac{\mu - (-\mu)}{\mu} = \mu \quad c = \frac{\mu + (-\mu)}{\mu} = 0 \quad \pi = \frac{\mu\pi}{|b|} \Rightarrow b = \mu \Rightarrow y = \mu \sin \mu x$$

$$T = \mu \quad \max = \rho \quad \min = \nu \Rightarrow a = \frac{\rho - \nu}{\mu} = \mu \quad c = \frac{\rho + \nu}{\mu} = \rho \quad \mu = \frac{\mu\pi}{|b|} \Rightarrow b = \frac{\mu}{\rho} \pi \Rightarrow y = \mu \sin \frac{\mu\pi}{\rho} x + \rho$$

$$T = \mu\pi \quad \max = -1 \quad \min = -\nu \Rightarrow a = \frac{-1 - (-\nu)}{\mu} = \mu \quad c = \frac{-1 + (-\nu)}{\mu} = -\mu \quad \mu\pi = \frac{\mu\pi}{|b|} \Rightarrow b = \frac{1}{\mu} \Rightarrow y = \mu \sin \left( \frac{1}{\mu} x \right) - \mu$$

$$T = \frac{\pi}{\mu} \quad \max = 1 \quad \min = -1 \Rightarrow a = \frac{1 - (-1)}{\mu} = 1 \quad c = \frac{1 + (-1)}{\mu} = 0 \quad \frac{\pi}{\mu} = \frac{\mu\pi}{|b|} \Rightarrow b = \mu \Rightarrow y = \sin(\mu x)$$

حل تمرین ۴: الف)

$$\max = 2, \min = -1, T = 4\pi$$

$$c = \frac{2 + (-1)}{2} = 1, a = \frac{2 - (-1)}{2} = 2, |b| = \frac{2\pi}{T} = \frac{2\pi}{4\pi} = \frac{1}{2}$$

$$y = 2 \sin\left(\frac{1}{2}x\right) + 1$$

$$\max = 2, \min = -2, T = \pi$$

$$c = \frac{2 + (-2)}{2} = 0, a = \frac{2 - (-2)}{2} = 2, |b| = \frac{2\pi}{T} = \frac{2\pi}{\pi} = 2$$

$$y = 2 \cos(2x)$$

ب)

## درس دوم

## معادلات مثلثاتی

## نسبت‌های مثلثاتی زوایای دو برابر کمان

در محاسبات فنی گاهی نسبت مثلثاتی برخی زوایا مورد نیاز است که مقدار آن را می‌توان به کمک دیگر زوایا به دست آورد. اگر مقدار  $\cos 15^\circ$  را نیاز داشته باشیم چگونه می‌توان آن را با استفاده از مقدار  $\cos 30^\circ$  به دست آورد؟ به وضوح  $15^\circ$  نصف  $30^\circ$  است و نیز می‌دانیم  $\cos 30^\circ = \frac{\sqrt{3}}{2}$ . آیا با نصف کردن مقدار  $\cos 30^\circ$  می‌توان  $\cos 15^\circ$  را به دست آورد؟ در ادامه خواهیم دید که جواب منفی است ولی همچنان می‌شود مقدار  $\cos 15^\circ$  را به کمک مقدار معلوم  $\cos 30^\circ$  یافت اما نه با نصف کردن<sup>۱</sup>.

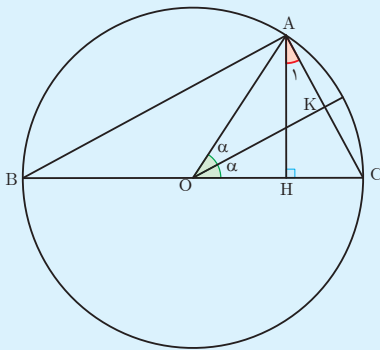

دایره روبه‌رو به شعاع واحد و مرکز  $O$  را در نظر بگیرید. مطابق شکل، زاویه مرکزی  $\widehat{AOC}$  برابر  $2\alpha$  داده شده که روبه‌رو به وتر  $AC$  است. از این رو در مثلث  $\triangle OAK$  داریم:

$$AK = \sin \alpha \Rightarrow AC = 2AK = 2 \sin \alpha \quad (1)$$

همچنین  $\widehat{AC} = 2\alpha$  و از آنجا که زاویه محاطی  $B$  روبه‌رو به  $\widehat{AC}$  است، لذا نصف آن است پس:  $\hat{B} = \alpha$ .

از طرفی  $\hat{A}$  یک زاویه محاطی روبه‌رو به قطر  $BC$  است و لذا:  $\hat{A} = 90^\circ$ . همچنین از مجموع زوایای  $\triangle ABC$  به دست می‌آید:

$$\triangle ABC: \hat{A} + \hat{B} + \hat{C} = 180^\circ \Rightarrow 90^\circ + \alpha + \hat{C} = 180^\circ \Rightarrow \hat{C} = 90^\circ - \alpha$$

به‌طور مشابه در  $\triangle AHC$  داریم:

$$\triangle AHC: \hat{H} + \hat{A}_1 + \hat{C} = 180^\circ \Rightarrow 90^\circ + \hat{A}_1 + 90^\circ - \alpha = 180^\circ \Rightarrow \hat{A}_1 = \alpha$$

اکنون ضلع  $AH$  را در  $\triangle AHC$  و  $\triangle OAC$  به دست آورده و برابر قرار می‌دهیم:

$$\left. \begin{array}{l} \triangle OAC: AH = \sin 2\alpha \\ \triangle AHC: \cos \hat{A}_1 = \cos \alpha = \frac{AH}{AC} \Rightarrow AH = AC \cos \alpha \xrightarrow{(1)} AH = 2 \sin \alpha \cos \alpha \end{array} \right\} \Rightarrow \sin 2\alpha = 2 \sin \alpha \cos \alpha$$

همچنین در  $\triangle AHC$  داریم:  $OH = \cos 2\alpha$  و در  $\triangle AHC$  داریم:

$$\sin \hat{A} = \sin \alpha = \frac{HC}{AC} \Rightarrow HC = \sin \alpha \times AC = \sin \alpha (2 \sin \alpha) = 2 \sin^2 \alpha$$

از طرفی با توجه به اینکه  $OC = 1$  شعاع دایره است پس داریم:

$$OC = OH + HC = 1 \Rightarrow OH = 1 - HC \Rightarrow \cos 2\alpha = 1 - 2 \sin^2 \alpha$$

و نیز با استفاده از اتحاد مثلثاتی  $\cos^2 \alpha + \sin^2 \alpha = 1$  به دست می‌آوریم  $\cos 2\alpha = 2 \cos^2 \alpha - 1$ .

۱- این روش را ابوالوفا بوزجانی ریاضی‌دان مشهور ایرانی ارائه داده است. طرح اثبات فوق در ارزشیابی‌ها مجاز نیست.

به طور کلی داریم:

$$\sin^2 \alpha = 2 \sin \alpha \cos \alpha$$

$$\cos^2 \alpha = 1 - 2 \sin^2 \alpha$$

$$\cos^2 \alpha = \cos^2 \alpha - \sin^2 \alpha$$

$$\cos^2 \alpha = 2 \cos^2 \alpha - 1$$

مثال: مقدار  $\cos 15^\circ$  و  $\sin 15^\circ$  را بیابید.

$$\cos 3^\circ = 1 - 2 \sin^2 15^\circ$$

$$\sin 3^\circ = 2 \sin 15^\circ \cos 15^\circ$$

$$\frac{\sqrt{3}}{2} = 1 - 2 \sin^2 15^\circ$$

$$\frac{1}{2} = 2 \times \frac{\sqrt{2-\sqrt{3}}}{2} \cos 15^\circ$$

$$\sin^2 15^\circ = \frac{\frac{\sqrt{3}}{2} - 1}{-2} = \frac{2 - \sqrt{3}}{4}$$

$$\frac{1}{2} = \sqrt{2-\sqrt{3}} \cos 15^\circ$$

$$\sin 15^\circ = \frac{\sqrt{2-\sqrt{3}}}{2} \quad (15^\circ \text{ در ربع اول است.})$$

$$\cos 15^\circ = \frac{1}{2\sqrt{2-\sqrt{3}}} \quad (15^\circ \text{ در ربع اول است.})$$

### معادلات مثلثاتی

معادله‌ای که در آن اطلاعاتی از نسبت‌های مثلثاتی یک زاویه مجهول داریم، یک معادله مثلثاتی نام دارد.

مثال: تابع مثلثاتی  $y = \sin x$  را که نمودار آن در زیر رسم شده است در نظر بگیرید.

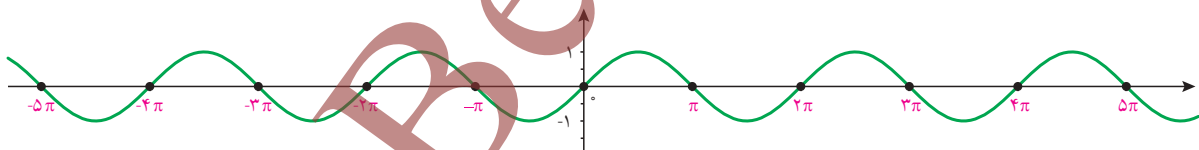

همان‌طور که از نمودار پیداست، صفرهای این تابع جواب‌های معادله مثلثاتی  $\sin x = 0$  می‌باشد. به عبارت دیگر جواب‌های این معادله که به صورت  $\dots, 2\pi, 3\pi, \dots, \pi, 2\pi, 3\pi, \dots, -\pi, -2\pi, -3\pi, \dots$  می‌باشند، محل تقاطع تابع ثابت  $y = 0$  (یعنی محور  $x$ ها) و تابع  $y = \sin x$  است. این جواب‌ها را می‌توان به صورت کلی  $x = k\pi$  که  $k$  یک عدد صحیح است نمایش داد. به طور مشابه جواب‌های معادله  $\sin x = 1$  مقداری از  $x$  هستند که به ازای آنها مقدار  $\sin x$  برابر 1 می‌شود. این مقادیر محل تقاطع  $y = 1$  و  $y = \sin x$  است که در نمودار زیر رسم شده‌اند.

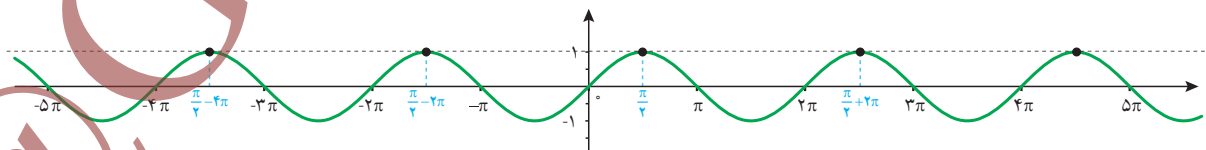

جواب‌های معادله صفحه قبل به صورت

$$x = \dots, \frac{\pi}{4} - 4\pi, \frac{\pi}{4} - 2\pi, \frac{\pi}{4}, \frac{\pi}{4} + 2\pi, \dots$$

می‌باشند که به صورت کلی  $x = \frac{\pi}{4} + 2k\pi, k \in \mathbb{Z}$  قابل نمایش است.

اکنون معادله  $\sin x = \frac{1}{4}$  را در نظر می‌گیریم. فعالیت زیر به شما کمک می‌کند تا جواب‌های این معادله را بیابید.

$$\sin \frac{\pi}{6} = \frac{1}{2}, \sin \left( \pi - \frac{\pi}{6} \right) = \sin \frac{5\pi}{6} = \sin \frac{\pi}{6} = \frac{1}{2}$$

$$\alpha = \frac{\pi}{6}, \frac{5\pi}{6}, \dots$$

فعالیت

۱ چند زاویه را که مقدار سینوس آنها برابر  $\frac{1}{4}$  است مثال بزنید.

۲ خط  $y = \frac{1}{4}$  و نمودار  $y = \sin x$  را در زیر رسم کرده‌ایم. مقادیری را که مثال زده‌اید روی نمودار پیدا کنید. این مقادیر متناظر با چه نقاطی از شکل زیر می‌باشند؟ آیا مقادیری که پیدا کرده‌اید در بین نقاط نمایش داده شده در زیر هستند؟ **بله**

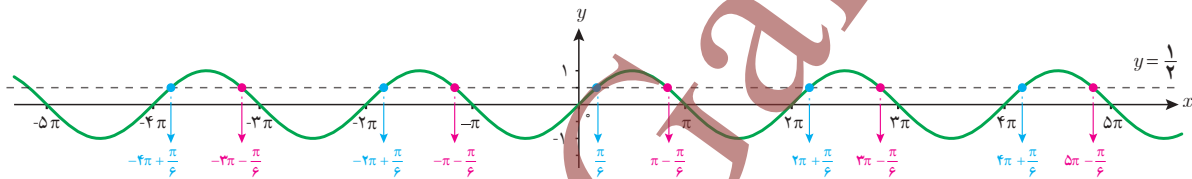

۳ طول تعدادی از نقاط تقاطع دو نمودار  $y = \sin x$  و  $y = \frac{1}{4}$  را که در شکل فوق مشخص شده‌اند، در معادله  $\sin x = \frac{1}{4}$  جایگذاری کنید. آیا در معادله صدق می‌کنند؟ چه نتیجه‌ای می‌گیرید؟ **این معادله بی شمار جواب دارد**

۴ در دایره مثلثاتی زیر خط  $y = \frac{1}{4}$  و زوایای  $\frac{\pi}{6}$  و  $\pi - \frac{\pi}{6}$  که سینوس آنها برابر  $\frac{1}{2}$  است رسم شده‌اند. کدام دسته از زوایای مشخص شده بر روی نمودار سؤال قبل هم انتها با زاویه  $\frac{\pi}{6}$  و کدام دسته هم انتها با زاویه  $\pi - \frac{\pi}{6}$  هستند؟ آنها را در جاهای خالی زیر مرتب کنید. آیا می‌توانید دو دسته زیر را از دو طرف ادامه دهید؟

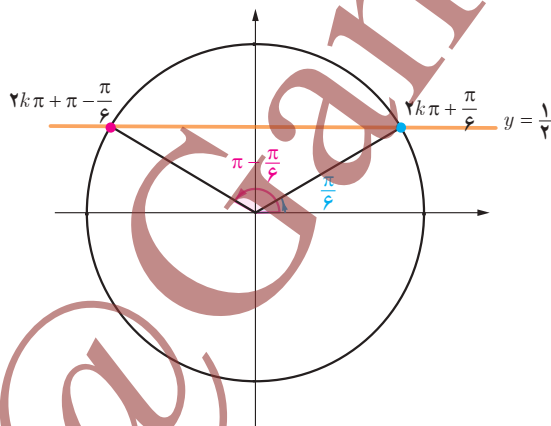

$$\frac{\pi}{6} \text{ هم انتها با } \dots, -2\pi + \frac{\pi}{6}, \frac{\pi}{6}, 2\pi + \frac{\pi}{6}, \dots$$

$$\pi - \frac{\pi}{6} \text{ هم انتها با } \dots, -\pi - \frac{\pi}{6}, \pi - \frac{\pi}{6}, 3\pi - \frac{\pi}{6}, \dots$$

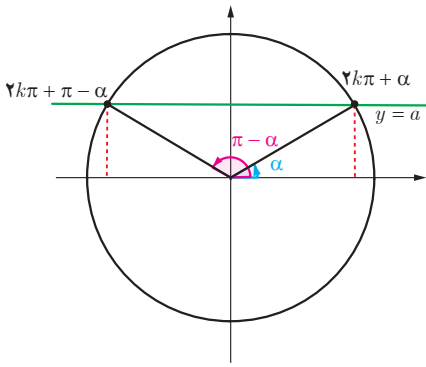

برای عدد حقیقی  $-1 \leq a \leq 1$  که  $\sin x = a$  زاویه‌ای مانند  $\alpha$  وجود دارد که برای آن داریم  $\sin \alpha = a$ . بنابراین معادله  $\sin x = a$  به صورت  $\sin x = \sin \alpha$  بازنویسی می‌شود. اکنون برای یافتن جواب‌های معادله  $\sin x = \sin \alpha$  باید رابطه بین کمان‌های  $x$  و  $\alpha$  را بیابیم.

با توجه به دایره مثلثاتی روبه‌رو رابطه بین کمان معلوم  $\alpha$  و کمان‌های مجهول  $x$  به طوری که  $\sin x = \sin \alpha$  در دوران‌های مختلف به صورت زیر است:

$$\sin x = \sin \alpha \Rightarrow x = 2k\pi + \alpha \quad \text{و} \quad x = (2k+1)\pi - \alpha, \quad k \in \mathbb{Z}$$

جواب‌های کلی معادله  $\sin x = \sin \alpha$  به صورت  $x = 2k\pi + \alpha$  و  $x = (2k+1)\pi - \alpha$  می‌باشد که  $k \in \mathbb{Z}$ .

مثال: معادله  $\sin x = -\frac{1}{4}$  را حل کنید.

$$\sin x = -\frac{1}{4}$$

$$\sin x = \sin\left(-\frac{\pi}{6}\right)$$

$$\begin{cases} x = 2k\pi - \frac{\pi}{6}, & k \in \mathbb{Z} \\ x = 2k\pi + \frac{7\pi}{6}, & k \in \mathbb{Z} \end{cases}$$

کار در کلاس

معادلات زیر را حل کنید.

(الف)  $2\sin x - \sqrt{3} = 0$

(ب)  $\sin x + \sqrt{3} = 0$

$$\Rightarrow \begin{cases} x = 2k\pi - \frac{\pi}{4} \\ x = 2k\pi + \pi + \frac{\pi}{4} \end{cases}$$

$$\sin x = \frac{\sqrt{3}}{2} = \sin \frac{\pi}{3}$$

$$\Rightarrow \begin{cases} x = 2k\pi + \frac{\pi}{3} \\ x = 2k\pi + \pi - \frac{\pi}{3} \end{cases}$$

فعالیت

نمودار تابع  $y = \cos x$  و خط  $y = \frac{\sqrt{3}}{2}$  در زیر رسم شده‌اند. مشابه فعالیت قبل به سؤالات زیر پاسخ دهید تا جواب‌های معادله

$\cos x = \frac{\sqrt{3}}{2}$  را بیابید.

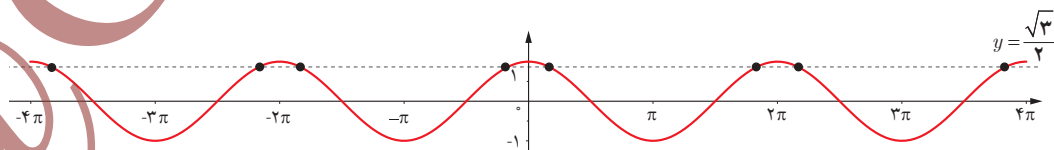

$$x = \frac{\pi}{6}, x = 2\pi - \frac{\pi}{6}, x = 2\pi + \frac{\pi}{6}, x = -\frac{\pi}{6}, x = -2\pi + \frac{\pi}{6}, \dots$$

الف) برخی از جواب‌های معادله  $\cos x = \frac{\sqrt{3}}{2}$  را با توجه به نقاط تقاطع دو نمودار پیدا کنید.

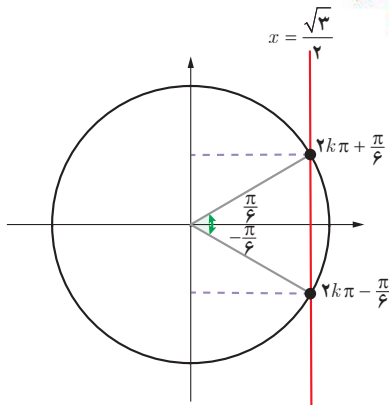

ب) با استفاده از دایره مثلثاتی روبه‌رو و محل تقاطع خط  $x = \frac{\sqrt{3}}{2}$  با دایره مثلثاتی، جواب‌های معادله فوق را به دست آورید.

برای هر عدد حقیقی  $-1 \leq a \leq 1$  در معادله  $\cos x = a$  زاویه‌ای چون  $\alpha$  وجود دارد که  $\cos \alpha = a$

بنابراین برای حل معادله فوق کافی است ابتدا آن را به صورت  $\cos x = \cos \alpha$  نوشته و سپس رابطه بین زوایای  $x$  و  $\alpha$  را با توجه به دایره مثلثاتی روبه‌رو به صورت زیر به دست آوریم.

$$\cos x = \cos \alpha \Rightarrow x = 2k\pi + \alpha \quad \text{و} \quad x = 2k\pi - \alpha, \quad k \in \mathbb{Z}$$

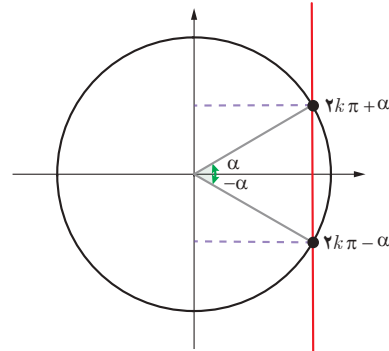

$$\frac{\pi}{6} \quad \text{ب:} \quad \frac{\pi}{6}, 2\pi + \frac{\pi}{6}, 4\pi + \frac{\pi}{6} \rightarrow k \in \mathbb{Z}, x = 2k\pi + \frac{\pi}{6}$$

$$-\frac{\pi}{6} \quad \text{زاویه هایی هم انتها یا} \quad -\frac{\pi}{6}, -2\pi - \frac{\pi}{6}, -4\pi - \frac{\pi}{6} \rightarrow k \in \mathbb{Z}, x = 2k\pi - \frac{\pi}{6}$$

جواب‌های کلی معادله  $\cos x = \cos \alpha$  به صورت  $x = 2k\pi \pm \alpha$  می‌باشند که  $k \in \mathbb{Z}$ .

مثال: جواب‌های معادله  $\cos x = \frac{1}{2}$  را به دست آورید. کدام جواب‌ها در بازه  $[-3\pi, \pi]$  می‌باشند؟

می‌دانیم  $\cos \frac{\pi}{3} = \frac{1}{2}$  پس معادله به صورت  $\cos x = \cos \frac{\pi}{3}$  می‌باشد. بنابراین جواب‌های کلی معادله به صورت زیر هستند:

$$x = 2k\pi \pm \frac{\pi}{3}, \quad k \in \mathbb{Z}$$

اکنون با جایگذاری مقادیر صحیح به جای  $k$  در عبارت فوق نتیجه می‌شود که جواب‌های  $x = -2\pi - \frac{\pi}{3}, -2\pi + \frac{\pi}{3}, -\frac{\pi}{3}, \frac{\pi}{3}$  از معادله فوق در بازه داده شده می‌باشند.

مثال: معادله  $\sin 2x = \sin 3x$  را حل کنید.

می‌دانیم که جواب‌های این معادله به شکل زیر هستند:

$$\begin{cases} 2x = 2k\pi + 3x \Rightarrow x = -2k\pi, & k \in \mathbb{Z} \\ 2x = (2k+1)\pi - 3x \Rightarrow x = \frac{(2k+1)\pi}{5}, & k \in \mathbb{Z} \end{cases}$$

مثال: معادله  $2\sin 3x - \sqrt{2} = 0$  را حل کنید.

$$2\sin 3x - \sqrt{2} = 0$$

$$2\sin 3x = \sqrt{2}$$

$$\sin 3x = \frac{\sqrt{2}}{2} \Rightarrow \sin 3x = \sin \frac{\pi}{4} \Rightarrow \begin{cases} 3x = 2k\pi + \frac{\pi}{4} \Rightarrow x = \frac{2k\pi}{3} + \frac{\pi}{12}, & k \in \mathbb{Z} \\ 3x = (2k+1)\pi - \frac{\pi}{4} \Rightarrow x = \frac{(2k+1)\pi}{3} - \frac{\pi}{12}, & k \in \mathbb{Z} \end{cases}$$

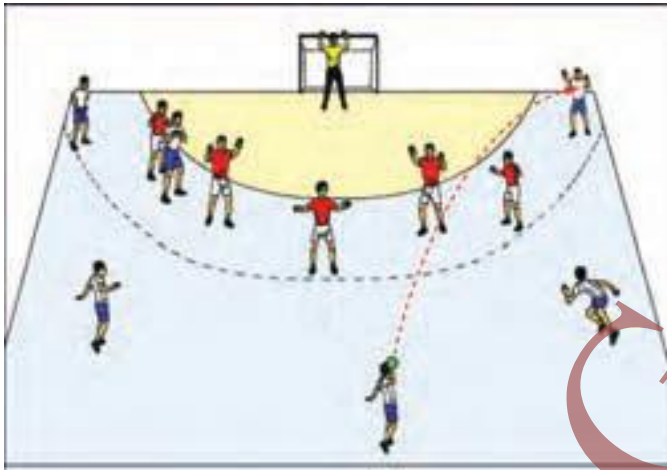

مثال: یک بازیکن هندبال توپ را با سرعت  $16 \text{ m/s}$  برای هم تیمی خود که در  $12/8$  متری او قرار دارد پرتاب می کند. اگر رابطه بین سرعت توپ  $v$  (بر حسب متر بر ثانیه)، مسافت طی شده افقی  $d$  (بر حسب متر) و زاویه پرتاب  $\theta$  به صورت زیر باشد، آنگاه زاویه پرتاب توپ چقدر بوده است؟

$$d = \frac{v^2 \sin 2\theta}{g}$$

از رابطه داده شده به دست می آید:

$$12/8 = \frac{(16)^2 \sin 2\theta}{10} \Rightarrow \sin 2\theta = \frac{12/8 \times 10}{256} \Rightarrow \sin 2\theta = \frac{1}{2} \Rightarrow \begin{cases} 2\theta = 2k\pi + \frac{\pi}{6}, & k \in \mathbb{Z} \\ 2\theta = (2k+1)\pi - \frac{\pi}{6}, & k \in \mathbb{Z} \end{cases}$$

با توجه به شکل، جواب قابل قبول  $\theta = \frac{\pi}{12}$  می باشد.

مثال: جواب های معادله  $\sin x \cos x = \frac{\sqrt{3}}{4}$  را به دست آورید.

$$2\sin x \cos x = 2 \frac{\sqrt{3}}{4} = \frac{\sqrt{3}}{2}$$

$$\sin 2x = \frac{\sqrt{3}}{2}$$

$$\sin 2x = \sin \frac{\pi}{3} \Rightarrow \begin{cases} 2x = 2k\pi + \frac{\pi}{3} \Rightarrow x = k\pi + \frac{\pi}{6}, & k \in \mathbb{Z} \\ 2x = (2k+1)\pi - \frac{\pi}{3} \Rightarrow x = \frac{(2k+1)\pi}{2} - \frac{\pi}{6}, & k \in \mathbb{Z} \end{cases}$$



مثال: معادله  $\cos x(2\cos x - 9) = 5$  را حل کنید.

ابتدا این معادله را به صورت  $2\cos^2 x - 9\cos x - 5 = 0$  می‌نویسیم. با تغییر متغیر  $\cos x = t$  می‌توان معادله فوق را به معادله درجه دوم

$2t^2 - 9t - 5 = 0$  تبدیل کرد. جواب‌های این معادله  $t = 5$  و  $t = -\frac{1}{2}$  است. بنابراین جواب‌های معادله مثلثاتی بالا از حل دو معادله ساده

$\cos x = 5$  و  $\cos x = -\frac{1}{2}$  به دست می‌آیند. از آنجا که  $\cos x = 5$  جواب ندارد (چرا؟) فقط جواب‌های معادله  $\cos x = -\frac{1}{2}$  را به دست

می‌آوریم. زیرا مقادیر کسینوس همواره بین مثبت یک و منفی یک می‌باشد

$$\cos x = -\frac{1}{2} \Rightarrow \cos x = \cos \frac{2\pi}{3} \Rightarrow x = 2k\pi \pm \frac{2\pi}{3}, k \in \mathbb{Z}$$

## تمرین

۱ فرض کنید  $\cos \alpha = \frac{5}{13}$  و  $\alpha$  زاویه‌ای حاده باشد، حاصل عبارات زیر را به دست آورید.

الف)  $\cos 2\alpha$       ب)  $\sin 2\alpha$

۲ نسبت‌های مثلثاتی سینوس و کسینوس را برای زاویه  $22/5^\circ$  به دست آورید.

۳ معادلات زیر را حل کنید.

الف)  $\sin \frac{\pi}{4} = \sin 3x$

ب)  $\cos^2 x - \cos x + 1 = 0$

پ)  $\cos x = \cos 2x$

ت)  $\cos^2 x - \sin x + 1 = 1$

ث)  $\cos^2 x - \sin x = \frac{1}{4}$

ج)  $\sin x - \cos^2 x = 0$

۴ مثلثی با مساحت ۳ سانتی متر مربع مفروض است. اگر اندازه دو ضلع آن به ترتیب ۲ و ۶ سانتی متر باشند، آنگاه چند مثلث با این

خاصیت‌ها می‌توان ساخت؟

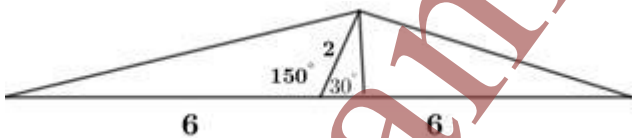

$$S = \frac{1}{2} ab \sin C = \frac{1}{2} \times 2 \times 6 \times \sin C = 3 \rightarrow \sin C = \frac{1}{2} \rightarrow C = 30^\circ, 150^\circ$$

$$\sin^2 \alpha = 1 - \left(\frac{5}{13}\right)^2 = \frac{144}{169} \rightarrow \sin \alpha = \frac{12}{13}$$

(الف)

$$\cos 2\alpha = 2\cos^2 \alpha - 1 = 2 \times \frac{25}{169} - 1 = -\frac{119}{169}$$

$$\sin 2\alpha = 2\sin \alpha \cdot \cos \alpha = 2 \times \frac{12}{13} \times \frac{5}{13} = \frac{120}{169}$$

(ب)

حل تمرین ۲:

$$\sin^2 \frac{\pi}{\Delta} = \frac{1 - \cos 2\Delta}{2} = \frac{1 - \frac{\sqrt{2}}{2}}{2} = \frac{2 - \sqrt{2}}{4} \rightarrow \sin \frac{\pi}{\Delta} = \frac{\sqrt{2} - 1}{2}$$

$$\cos^2 \frac{\pi}{\Delta} = \frac{1 + \cos 2\Delta}{2} = \frac{1 + \frac{\sqrt{2}}{2}}{2} = \frac{2 + \sqrt{2}}{4} \rightarrow \cos \frac{\pi}{\Delta} = \frac{\sqrt{2} + 1}{2}$$

$$\sin \frac{\pi}{\mu} = \sin \mu x$$

$$1 = \sin \mu x \rightarrow \mu x = \mu k \pi + \frac{\pi}{\mu} \rightarrow x = \frac{\mu k \pi}{\mu} + \frac{\pi}{\mu}$$

(الف)

$$\cos \mu x - \cos x + 1 = 0$$

$$\mu \cos^{\mu} x - 1 - \cos x + 1 \rightarrow \cos x (\mu \cos x - 1) = 0 \rightarrow \left\{ \begin{array}{l} \cos x = 0 \rightarrow x = k\pi + \frac{\pi}{\mu} \\ \mu \cos x - 1 = 0 \rightarrow \cos x = \frac{1}{\mu} = \cos \frac{\pi}{\mu} \rightarrow x = \mu k \pi \pm \frac{\pi}{\mu} \end{array} \right.$$

$$\cos x = \cos \mu x \rightarrow \left\{ \begin{array}{l} x = \mu k \pi + \mu x \rightarrow x = -\mu k \pi \\ x = \mu k \pi - \mu x \rightarrow x = \frac{\mu k \pi}{\mu} \end{array} \right.$$

(ب)

$$\cos^p x - \sin x + 1 = 1 \rightarrow 1 - \sin^p x - \sin x = 0 \rightarrow \sin^p x + \sin x - 1 = 0$$

$$\xrightarrow{\sin x = t} t^p + t - 1 = 0 \rightarrow \Delta = 1 + 4 = 5 \rightarrow t = \frac{-1 \pm \sqrt{5}}{2} \Rightarrow \left\{ \begin{array}{l} \sin x = \frac{1}{p} = \sin \frac{\pi}{6} \Rightarrow \begin{array}{l} x = pk\pi + \frac{\pi}{6} \\ x = pk\pi - \frac{5\pi}{6} \end{array} \\ \sin x = -1 \Rightarrow x = pk\pi - \frac{\pi}{2} \quad (k \in \mathbb{Z}) \end{array} \right.$$

(ت)

$$\cos^p x - \sin x = \frac{1}{p} \rightarrow 1 - \sin^p x - \sin x = \frac{1}{p} \rightarrow \sin^p x + \sin x - \frac{p+1}{p} = 0$$

$$\xrightarrow{\sin x = t} t^p + t - \frac{p+1}{p} = 0 \rightarrow \Delta = 1 + p = p+1 \rightarrow t = \frac{-1 \pm \sqrt{p+1}}{p} \Rightarrow \left\{ \begin{array}{l} \sin x = \frac{1}{p} = \sin \frac{\pi}{6} \Rightarrow \begin{array}{l} x = pk\pi + \frac{\pi}{6} \\ x = pk\pi + \frac{5\pi}{6} \end{array} \\ \sin x = \frac{-p}{p} \quad \text{غير ممكن} \end{array} \right.$$

(ث)

$$\sin x - \cos px = 0$$

$$\sin x = \cos px = \sin\left(\frac{\pi}{p} - px\right) \rightarrow$$

$$x = pk\pi + \frac{\pi}{p} - px \rightarrow x = \frac{pk\pi}{p} + \frac{\pi}{p}$$

$$x = pk\pi + \pi - \left(\frac{\pi}{p} - px\right) \rightarrow x = -pk\pi - \frac{\pi}{p}$$

# حد بی نهایت و حد در بی نهایت

۳

فصل



عکاس: سپیده‌چی حسینی

جزیره قشم، روستای شیب‌در از

فیزیکدان معروف، نیلز بور معتقد است که انسان با مشاهده دریا، حس می‌کند که بخشی از بی نهایت را در اختیار دارد. شاید به همین دلیل است که مشاهده طلوع یا غروب آفتاب در ساحل دریا حس خوشایندی را در ما برمی‌انگیزد. و چه بسا دلیل زیبایی آسمان شب نیز آن باشد که هیچ انتهایی برای آن دیده نمی‌شود!

حد بی نهایت

درس اول

حد در بی نهایت

درس دوم

## درس اول

## حد بی نهایت

## یادآوری و تکمیل

در کلاس یازدهم با مفهوم حد تابع در یک نقطه آشنا شدیم. در فصل حاضر به حد بی نهایت و حد در بی نهایت خواهیم پرداخت. پیش از آن لازم است مطالبی را از پایه قبل یادآوری و تکمیل کنیم. همچنین، برخی پیش نیازها باید ارائه گردد.

بخش پذیری چندجمله‌ای‌ها بر  $(x - a)$ :

## فعالیت

$$\begin{array}{r} 2x^2 - 5x + 1 \quad | \quad x - 3 \\ -(4x^2 - 6x) \quad | \quad 2x + 1 \\ \hline x + 1 \\ -(\boxed{x} - 3) \\ \hline 4 \end{array}$$

۱ الف) چندجمله‌ای  $f(x) = 2x^2 - 5x + 1$  را بر دو جمله‌ای درجه اول  $(x - 3)$  تقسیم کرده‌ایم. جاهای خالی را پر کنید:

ب) اگر در تقسیم بالا، باقیمانده را با  $R$  نشان دهیم، داریم:  $R = 4$ .

پ) مقدار  $f(3)$  را محاسبه کنید.  $f(3) = 2(9) - 5(3) + 1 = 18 - 15 + 1 = 4$

ت)  $f(3)$  و  $R$  چه رابطه‌ای با هم دارند؟ **برابرنند**

ث) رابطه تقسیم را کامل کنید:  $2x^2 - 5x + 1 = (x - 3)(2x + 1) + 4$

۲ الف) اکنون می‌خواهیم در حالت کلی چندجمله‌ای دلخواه  $f(x)$  را بر دو جمله‌ای درجه اول  $(x - a)$  تقسیم کنیم. فرض کنیم خارج قسمت این تقسیم، چندجمله‌ای  $Q(x)$  و باقیمانده آن عدد ثابت  $R$  باشد:

$$\frac{f(x)}{x - a} = \frac{Q(x)}{R}$$

رابطه تقسیم به صورت زیر است:

$$f(x) = (x - a)Q(x) + R$$

این رابطه، به ازای تمام مقادیر  $x$  درست است؛ از جمله به ازای  $x = a$ . با قرار دادن  $a$  به جای  $x$  در دو طرف رابطه فوق خواهیم داشت:

$$f(a) = (a - a)Q(a) + R \Rightarrow f(a) = R$$

ب) از رابطه اخیر مقدار  $R$  را به دست آورید.

از فعالیت قبل دیده می‌شود که:

قضیه: در تقسیم چندجمله‌ای  $f(x)$  بر دو جمله‌ای درجه اول  $(x - a)$ ، باقی مانده تقسیم برابر  $f(a)$  است.

نتیجه: اگر  $f(a)$  برابر صفر باشد آنگاه  $f(x)$  بر  $(x - a)$  بخش پذیر است.

نتیجه حاضر را می‌توان برای تجزیه چندجمله‌ای‌ها به کار برد.



۱) در چند جمله‌ای  $f(x) = 3x^2 - 5x - 2$  مقدار  $f(2)$  برابر صفر است. بنابراین  $f(x)$  بر  $(x-2)$  بخش پذیر است. با تکمیل مراحل تقسیم، درستی این مطلب را بررسی کنید.

$$\begin{array}{r} 3x^2 - 5x - 2 \quad | \quad x - 2 \\ -(3x^2 - 6x) \quad \quad \quad 3x + 1 \\ \hline x - 2 \\ -(x - 2) \\ \hline R = 0 \end{array}$$

بنابر رابطه تقسیم داریم:  $f(x) = 3x^2 - 5x - 2 = (x-2)(3x+1)$ . همانگونه که دیده می‌شود،  $f(x)$  به صورت حاصل ضرب عامل‌های اول نوشته شده است.

$$x+1 = 0 \Rightarrow x = -1$$

$$g(-1) = 2(-1)^2 + (-1)^2 + -2 + 1 + 1 = 0$$

۲) چند جمله‌ای  $g(x) = 2x^2 + x + 1$  را در نظر بگیرید.

الف) آیا  $g(x)$  بر  $(x+1)$  بخش پذیر است؟ چرا؟ **بله**

ب) با انجام تقسیم، درستی ادعای خود را بررسی کنید:

پ)  $g(x)$  را به صورت حاصل ضرب عامل‌ها بنویسید.

$$\begin{array}{r} 2x^2 + x + 1 \quad | \quad x + 1 \\ -(2x^2 + 2x) \quad \quad \quad -x + 1 \\ \hline -x + 1 \\ -(-x - 1) \\ \hline x + 1 \\ -(x + 1) \\ \hline 0 \end{array}$$

$$g(x) = (x+1)(2x-1)$$

۳) نشان دهید چند جمله‌ای  $f(x) = 2x^3 + 5x^2 - 3x - 10$  بر دو جمله‌ای  $x+2$  بخش پذیر است.

$$x+2 = 0 \Rightarrow x = -2$$

$$f(-2) = 2(-2)^3 + 5(-2)^2 - 3(-2) - 10 = -16 + 20 + 6 - 10 = 0 \Rightarrow R = 0$$

### حد توابع کسری

با قضیه زیر از پایه قبل آشنا هستیم:

**قضیه:** اگر دو تابع  $f$  و  $g$  در نقطه‌ای به طول  $a$  حد داشته باشند و حد آنها در این نقطه به ترتیب  $l$  و  $m$  باشد به طوری که  $m \neq 0$ ، آنگاه تابع  $\frac{f}{g}$  نیز در  $a$  حد دارد و این حد برابر  $\frac{l}{m}$  است.

$$\lim_{x \rightarrow 5} \frac{x^2 - 3x + 2}{x + 1} = \frac{12}{6} = 2$$

مثال ۱:

در سال گذشته دیدیم که در یک تابع گویا مثل  $\frac{f}{g}$ ، اگر  $f(a) = g(a) = 0$ ، در این صورت دیگر قضیه بالا برای محاسبه حد تابع  $\frac{f}{g}$  در  $a$  قابلیت استفاده ندارد. در این حالت با توجه به روابط  $f(a) = 0$  و  $g(a) = 0$ ، نتیجه می‌گیریم که چند جمله‌ای‌های  $f(x)$  و  $g(x)$  هر دو بر عامل  $(x-a)$  بخش پذیرند. بنابراین با تقسیم صورت و مخرج کسر  $\frac{f}{g}$  بر  $(x-a)$ ، تابع گویای دیگری حاصل می‌شود که حد آن در نقطه  $a$ ، در صورت وجود با حد  $\frac{f}{g}$  در  $a$  برابر است.

مثال: مقدار  $\lim_{x \rightarrow 1} \frac{x^2 - 1}{x^2 + x - 2}$  را محاسبه کنید.

حل: صورت و مخرج کسر به ازای  $x=1$  برابر صفرند. بنابراین هم صورت و هم مخرج بر  $(x-1)$  بخش پذیرند. این عامل را به کمک تجزیه، در صورت و مخرج ظاهر و سپس حذف می‌کنیم.

$$\lim_{x \rightarrow 1} \frac{x^2 - 1}{x^2 + x - 2} = \lim_{x \rightarrow 1} \frac{(x-1)(x+1)}{(x-1)(x+2)} = \frac{1+1}{1+2} = \frac{2}{3}$$

۱- در این بخش از درس اول، حد توابع گویا که درجه صورت و مخرج حداکثر ۳ باشد و همچنین توابع کسری شامل عبارات‌های رادیکالی با فرجه حداکثر ۳ مورد بحث هستند. بنابراین توابع‌های شامل قدر مطلق، جزء صحیح و نسبت‌های مثلثاتی مدنظر نیستند. رعایت این مطلب در انواع ارزشیابی‌ها الزامی است.

مثال: حد تابع  $f(x) = \frac{2x^3 + 3x^2 + 4}{x^3 + 8}$  را در نقطه  $x = -2$  در صورت وجود به دست آورید.  
 حل: در این مثال نیز صورت و مخرج به ازای  $x = -2$  برابر صفرند. باید عامل  $(x + 2)$  را در صورت و مخرج ظاهر کنیم. مخرج را می توانیم به کمک اتحاد مجموع مکعب های دو جمله به حاصل ضرب عامل های اول تجزیه کنیم. اما برای تجزیه صورت، آن را بر  $(x + 2)$  تقسیم می کنیم:

$$\begin{array}{r} 2x^3 + 3x^2 + 4 \quad | \quad x + 2 \\ -(2x^3 + 4x^2) \\ \hline -x^2 + 4 \\ -(-x^2 - 2x) \\ \hline 2x + 4 \\ -(2x + 4) \\ \hline 0 \end{array}$$

بنابر رابطه تقسیم می توان نوشت  $2x^3 + 3x^2 + 4 = (x + 2)(2x^2 - x + 2)$ . بنابراین:

$$\lim_{x \rightarrow -2} f(x) = \lim_{x \rightarrow -2} \frac{(x+2)(2x^2 - x + 2)}{(x+2)(x^2 - 2x + 4)} = \frac{8 + 2 + 2}{4 + 4 + 4} = 1$$

تذکر: گاهی صورت یا مخرج تابع  $\frac{f}{g}$  شامل یک عبارت رادیکالی است و  $\lim_{x \rightarrow a} f(x) = \lim_{x \rightarrow a} g(x) = 0$ . در این حالت برای محاسبه حد در نقطه  $a$  لازم است ابتدا صورت و مخرج را در یک عبارت رادیکالی ضرب کنیم تا عامل  $(x - a)$  یا عبارتی که موجب صفر شدن  $f$  و  $g$  شده است، در صورت و مخرج ظاهر شود تا با ساده کردن آن از صورت و مخرج، بتوانیم مقدار حد را در صورت وجود به دست آوریم.

مثال: حد تابع  $g(x) = \frac{2 - \sqrt{x-1}}{x-5}$  را در نقطه به طول  $x = 5$  در صورت وجود به دست آورید.  
 حل: هم حد صورت و هم حد مخرج در نقطه 5 برابر صفرند. صورت و مخرج را در عبارت  $2 + \sqrt{x-1}$  ضرب می کنیم تا صورت کسر عبارتی گویا شود.

$$\begin{aligned} \lim_{x \rightarrow 5} g(x) &= \lim_{x \rightarrow 5} \frac{2 - \sqrt{x-1}}{x-5} \times \frac{2 + \sqrt{x-1}}{2 + \sqrt{x-1}} = \lim_{x \rightarrow 5} \frac{4 - (x-1)}{(x-5)(2 + \sqrt{x-1})} \\ &= \lim_{x \rightarrow 5} \frac{-(x-5)}{(x-5)(2 + \sqrt{x-1})} = \frac{-1}{2+2} = \frac{-1}{4} \end{aligned}$$

مثال: حد تابع  $h(x) = \frac{x^2 - 8x}{\sqrt[3]{x} - 2}$  را در  $x = 8$  در صورت وجود به دست آورید.  
 حل: هم حد صورت و هم حد مخرج در  $x = 8$  برابر صفرند. صورت و مخرج را در عبارت  $\sqrt[3]{x^2} + 2\sqrt[3]{x} + 4$  ضرب می کنیم تا مخرج کسر گویا شود.

$$\lim_{x \rightarrow 8} h(x) = \lim_{x \rightarrow 8} \frac{x^2 - 8x}{\sqrt[3]{x} - 2} \times \frac{\sqrt[3]{x^2} + 2\sqrt[3]{x} + 4}{\sqrt[3]{x^2} + 2\sqrt[3]{x} + 4} = \lim_{x \rightarrow 8} \frac{x(x-8)(\sqrt[3]{x^2} + 2\sqrt[3]{x} + 4)}{x-8} = 8(4+4+4) = 96$$

حدود زیر را در صورت وجود محاسبه کنید.

الف)  $\lim_{x \rightarrow -3} \frac{x^2 - 9}{x^2 + 3x}$

ب)  $\lim_{x \rightarrow \frac{1}{2}} \frac{4x^2 - 4x + 1}{2x^2 + x - 1}$

پ)  $\lim_{x \rightarrow 3} \frac{x^2 - 5x + 6}{2x^3 - 13x^2 + 24x - 9}$

ت)  $\lim_{x \rightarrow -1} \frac{x^2 - 1}{x + \sqrt{2x + 3}}$

ث)  $\lim_{x \rightarrow 1} \frac{x - \sqrt{x}}{x^2 + x - 2}$

ج)  $\lim_{x \rightarrow -1} \frac{\sqrt[3]{x+1}}{x^2 + 3x + 2}$

### حد نامتناهی

تابعی مثل  $f$  را در نظر بگیرید که در نزدیکی یک نقطه مثل  $a$ ، مقدارش از هر عدد دلخواه مثبتی بتواند بزرگ تر شود؛ به عبارت دیگر، در نقطه  $a$  حد آن  $+\infty$  شود. در اینجا، حدهایی از این نوع را بررسی می کنیم. ابتدا به چند تعریف نیاز داریم.

**همسایگی:** هر بازه باز شامل عدد حقیقی  $x_0$  را یک همسایگی  $x_0$  می نامیم.  
به عبارت دیگر اگر  $x_0 \in (a, b)$  آنگاه بازه  $(a, b)$  یک همسایگی  $x_0$  می باشد.

مثال: بازه  $(2, 5)$  یک همسایگی ۳ است. آیا بازه  $(0, 4)$  هم یک همسایگی برای ۳ محسوب می شود؟ شما دو همسایگی دیگر برای ۳ بنویسید و جواب خود را با پاسخ دوستانتان مقایسه کنید.



**همسایگی محذوف:** اگر بازه  $(a, b)$  یک همسایگی عدد حقیقی  $x_0$  باشد، آنگاه مجموعه  $(a, b) - \{x_0\}$  یک همسایگی محذوف  $x_0$  نامیده می شود.

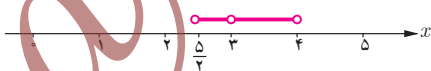

مثال: مجموعه  $\{3\} - (\frac{5}{4}, 4)$  یک همسایگی محذوف ۳ می باشد.

$$\lim_{x \rightarrow -\mu} \frac{x^p - q}{x^p + \mu x} = \lim_{x \rightarrow -\mu} \frac{\cancel{(x + \mu)} (x - \mu)}{x \cancel{(x + \mu)}} = \lim_{x \rightarrow -\mu} \frac{(x - \mu)}{x} = \frac{-\mu}{-\mu} = \mu$$

$$\lim_{x \rightarrow \frac{1}{\mu}} \frac{\mu x^p - \mu x + 1}{\mu x^p + x - 1} = \lim_{x \rightarrow \frac{1}{\mu}} \frac{\cancel{\left(x - \frac{1}{\mu}\right)} (\mu x - \mu)}{\mu \cancel{\left(x - \frac{1}{\mu}\right)} (\mu x + \mu)} = \lim_{x \rightarrow \frac{1}{\mu}} \frac{(\mu x - \mu)}{(\mu x + \mu)} = \frac{0}{\mu} = 0$$

پ

$$\lim_{x \rightarrow 3} \frac{x^2 - 5x + 6}{2x^2 - 13x + 9} = \lim_{x \rightarrow 3} \frac{\cancel{(x-3)}(x-2)}{(2x^2 - 7x + 9)\cancel{(x-3)}} = \lim_{x \rightarrow 3} \frac{(x-2)}{(x-3)(2x-1)} = \frac{1}{0}$$

مخرج در نزدیکی ۳ با مقادیر مثبت به صفر میل می کند و حد صورت هم در ۳ برابر ۱ است پس حد عبارت برابر  $+\infty$  است

مخرج در نزدیکی ۳ با مقادیر منفی به صفر میل می کند و حد صورت هم در ۳ برابر ۱ است پس حد عبارت برابر  $-\infty$  است

ت

$$\lim_{x \rightarrow -1} \frac{x^2 - 1}{x + \sqrt{2x+3}} = \lim_{x \rightarrow -1} \frac{(x-1)(x+1)\cancel{(x-\sqrt{2x+3})}}{(x+\sqrt{2x+3})(x-\sqrt{2x+3})} = \lim_{x \rightarrow -1} \frac{(x-1)\cancel{(x+1)}(x-\sqrt{2x+3})}{(x-3)\cancel{(x+1)}} = \frac{+4}{-4} = -1$$

$$\lim_{x \rightarrow 1} \frac{x - \sqrt{x}}{x^p + x - p} = \lim_{x \rightarrow 1} \frac{\overbrace{(x - \sqrt{x})(x + \sqrt{x})}^{x^p - x}}{(x+p)(x-1)(x+\sqrt{x})} = \lim_{x \rightarrow 1} \frac{x(x-1)}{(x+p)(x-1)(x+\sqrt{x})} = \lim_{x \rightarrow 1} \frac{x}{(x+p)(x+\sqrt{x})} = \frac{1}{6}$$

$$\lim_{x \rightarrow -1} \frac{\sqrt[p]{x} + 1}{x^p + px + p} = \lim_{x \rightarrow -1} \frac{(\sqrt[p]{x} + 1)(\sqrt[p]{x^p} - \sqrt[p]{x} + 1)}{(x+p)(x+1)(\sqrt[p]{x^p} - \sqrt[p]{x} + 1)} = \lim_{x \rightarrow -1} \frac{\cancel{(x+1)}}{(x+p)\cancel{(x+1)}(\sqrt[p]{x^p} - \sqrt[p]{x} + 1)} = \lim_{x \rightarrow -1} \frac{1}{(x+p)(\sqrt[p]{x^p} - \sqrt[p]{x} + 1)} = \frac{1}{p}$$

همسایگی چپ و راست: اگر  $r$  عددی مثبت باشد آنگاه  $(x_0, x_0 + r)$  یک همسایگی راست  $x_0$  نامیده می‌شود. همچنین،  $(x_0 - r, x_0)$  را یک همسایگی چپ  $x_0$  می‌نامیم.

مثال: بازه  $(3, 4)$  یک همسایگی راست ۳ و بازه  $(\frac{3}{4}, 3)$  یک همسایگی چپ ۳ است. شما یک همسایگی راست دیگر برای ۳ و یک همسایگی چپ برای آن بنویسید.

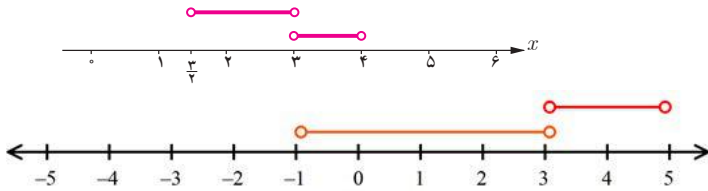

همسایگی راست  $(3, 5)$  و همسایگی چپ  $(-1, 3)$

می‌خواهیم مقدار  $\lim_{x \rightarrow 0} \frac{1}{x^2}$  را در صورت وجود به دست آوریم. می‌دانیم تابع  $f(x) = \frac{1}{x^2}$  در هر نقطه غیر صفر تعریف شده است؛ یعنی  $D_f = \mathbb{R} - \{0\}$ . با تکمیل جدول زیر، به رفتار تابع  $f$  در یک همسایگی محذوف صفر توجه کنید.

$x$	$-0.2$	$-0.1$	$-0.01$	$-0.0001$	$\rightarrow 0 \leftarrow$	$0.0001$	$0.001$	$0.01$	$0.1$	$0.2$
$f(x) = \frac{1}{x^2}$	25	100	10000	1000000	$\rightarrow ? \leftarrow$	...	1000000	...	100	25

در جدول دیده می‌شود که وقتی  $x$  از سمت راست یا چپ به صفر نزدیک می‌شود، مقدار  $x^2$  نیز به صفر نزدیک می‌شود. بنابراین مقادیر  $\frac{1}{x^2}$ ، به هر اندازه دلخواه بزرگ می‌شوند. در واقع با دقت در نمودار تابع  $y = \frac{1}{x^2}$  می‌توان نتیجه گرفت که هرگاه به اندازه کافی  $x$  را به صفر نزدیک کنیم، خواهیم توانست مقادیر  $f(x)$  را به هر اندازه دلخواه بزرگ

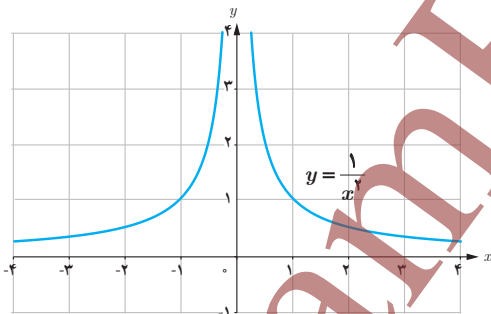

نماییم. بنابراین دیده می‌شود که مقادیرهای بزرگ شونده  $f(x)$  به هیچ عددی میل نمی‌کنند؛ در نتیجه  $\lim_{x \rightarrow 0} \frac{1}{x^2}$  موجود نیست. با این حال، در چنین مواقعی برای

توصیف بهتر رفتار تابع در همسایگی محذوف صفر، می‌نویسیم  $\lim_{x \rightarrow 0} \frac{1}{x^2} = +\infty$

تذکر: همچنان که از سال‌های قبل می‌دانیم،  $+\infty$  یک عدد حقیقی نیست و رابطه  $\lim_{x \rightarrow 0} \frac{1}{x^2} = +\infty$  صرفاً به حالت خاصی از عدم وجود حد اشاره دارد. به این معنا که  $\frac{1}{x^2}$  را به هر اندازه که بخواهیم می‌توانیم بزرگ کنیم، مشروط بر آنکه  $x$  را به قدر کافی به صفر نزدیک کرده باشیم. این گونه حدها را حد نامتناهی یا حد بی‌نهایت می‌نامیم.

۱- رسم نمودار تابع‌های گویا جزو اهداف کتاب حاضر نمی‌باشد.

**تعریف ۱:** فرض کنیم تابع  $f$  در یک همسایگی محذوف  $a$  تعریف شده باشد. رابطه  $\lim_{x \rightarrow a} f(x) = +\infty$  به این معناست که می توان مقادیر  $f(x)$  را از هر عدد مثبت دلخواه بزرگ تر کرد، مشروط بر آنکه  $x$  به قدر کافی به  $a$  نزدیک اختیار شود.

رابطه  $\lim_{x \rightarrow a} f(x) = -\infty$  نیز به روش مشابه تعریف می شود:

### همسایگی محذوف

**تعریف ۲:** فرض کنیم  $f$  در یک .....  $a$  تعریف شده باشد. رابطه  $\lim_{x \rightarrow a} f(x) = -\infty$  به این معناست که می توان مقادیر  $f(x)$  را از هر عدد منفی دلخواه **کوچکتر** ... کرد، مشروط بر آنکه  $x$  به قدر **کافی** .. به  $a$  نزدیک اختیار شود.

حدهای یک طرفه نامتناهی نیز به روش مشابهی تعریف می شوند. به عنوان نمونه تعریف  $\lim_{x \rightarrow a^+} f(x) = +\infty$  در زیر آمده است.

**تعریف ۳:** فرض کنیم  $f$  در یک همسایگی راست از  $a$  تعریف شده باشد. رابطه  $\lim_{x \rightarrow a^+} f(x) = +\infty$  به این معناست که می توان مقادیر  $f(x)$  را از هر عدد مثبت دلخواه بزرگ تر کرد، مشروط بر آنکه  $x$  با مقادیر بزرگ تر از  $a$  به قدر کافی به  $a$  نزدیک اختیار شود.

به نمودار مربوط به  $\lim_{x \rightarrow a^+} f(x) = +\infty$  و همچنین سایر حالت های حدود نامتناهی یک طرفه، در شکل های زیر دقت کنید.

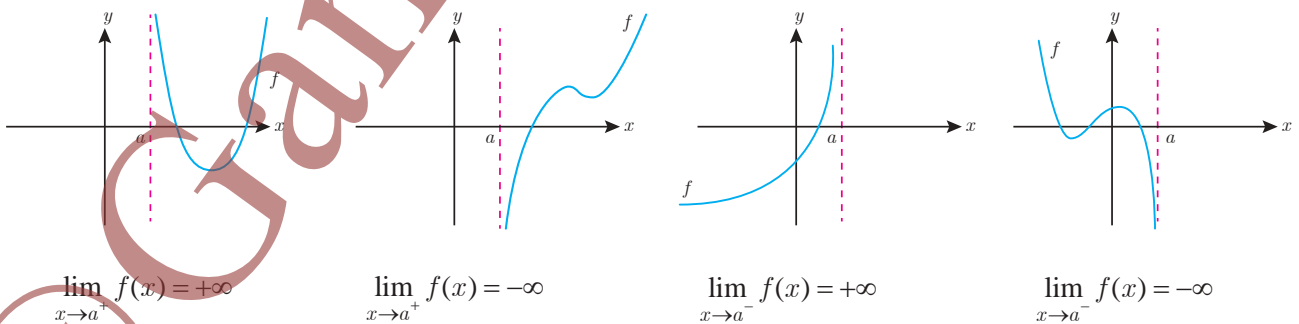



مثال: حد چپ و راست تابع  $f(x) = \frac{1}{x-2}$  را در  $x=2$  به دست آورید.

حل: نمودار تابع با ضابطه  $f(x) = \frac{1}{x-2}$  رسم شده است. به مقادیر تابع در سمت راست و چپ  $x=2$  دقت نمایید. وقتی  $x \rightarrow 2^+$  در این حالت مخرج کسر یعنی  $(x-2)$  عددی مثبت و کوچک نزدیک صفر خواهد بود. در نتیجه  $\frac{1}{x-2}$  مثبت و بسیار بزرگ می شود که مقدار آن می تواند از هر عدد مثبت دلخواهی بزرگ تر شود.

بنابراین همان طور که از نمودار هم دیده می شود،  $\lim_{x \rightarrow 2^+} \frac{1}{x-2} = +\infty$

به همین ترتیب وقتی  $x \rightarrow 2^-$ ، مخرج کسر یعنی  $(x-2)$  عددی منفی و بسیار نزدیک صفر خواهد بود. در نتیجه مقدار  $\frac{1}{x-2}$  می تواند از هر عدد منفی دلخواه، کوچک تر شود، بنابراین  $\lim_{x \rightarrow 2^-} \frac{1}{x-2} = -\infty$ . درستی این مطلب، از روی نمودار هم قابل مشاهده است.

در مورد حدهای نامتناهی قضیه زیر بدون اثبات ارائه می شود.

قضیه: فرض کنیم  $\lim_{x \rightarrow a} f(x) = L \neq 0$  و  $\lim_{x \rightarrow a} g(x) = 0$  در این صورت:

(الف) اگر  $L > 0$  و تابع  $g(x)$  در همسایگی محذوفی از  $a$  مثبت باشد، آنگاه  $\lim_{x \rightarrow a} \frac{f(x)}{g(x)} = +\infty$

(ب) اگر  $L > 0$  و تابع  $g(x)$  در همسایگی محذوفی از  $a$  منفی باشد، آنگاه  $\lim_{x \rightarrow a} \frac{f(x)}{g(x)} = -\infty$

(پ) اگر  $L < 0$  و تابع  $g(x)$  در همسایگی محذوفی از  $a$  مثبت باشد، آنگاه  $\lim_{x \rightarrow a} \frac{f(x)}{g(x)} = -\infty$

(ت) اگر  $L < 0$  و تابع  $g(x)$  در همسایگی محذوفی از  $a$  منفی باشد، آنگاه  $\lim_{x \rightarrow a} \frac{f(x)}{g(x)} = +\infty$

تذکر: قضیه قبل، برای حالتی که  $x \rightarrow a^+$  یا  $x \rightarrow a^-$  نیز برقرار است.

مثال: حاصل  $\lim_{x \rightarrow \frac{1}{2}} \frac{[x]-3}{|2x-1|}$  را محاسبه کنید.

حل: مخرج در نزدیکی  $\frac{1}{2}$  با مقادیر مثبت به صفر میل می کند و حد صورت هم در  $\frac{1}{2}$  برابر  $-3$  است.

پس بنا بر قسمت (پ) قضیه قبل داریم:

$$\lim_{x \rightarrow \frac{1}{2}} \frac{[x]-3}{|2x-1|} = -\infty$$

۱- در اینجا حد آن دسته از توابع کسری مدنظر است که به صورت عدد غیر صفر بر روی صفر باشند. بنابراین حالت های مثل  $\infty \times \infty$  و  $\infty - \infty$  مورد نظر نیستند که رعایت این مطلب در سؤالات ارزشیابی الزامی است.

۱) حدود زیر را محاسبه کنید.

الف)  $\lim_{x \rightarrow 5^-} \frac{2x}{x-5}$

ب)  $\lim_{x \rightarrow 5^+} \frac{2x}{x-5}$

پ)  $\lim_{x \rightarrow 0} \frac{-1}{x^2}$

ت)  $\lim_{x \rightarrow 3} \frac{2}{|x-3|}$

ث)  $\lim_{x \rightarrow -\frac{1}{3}} \frac{[x]}{|3x+1|}$

ج)  $\lim_{x \rightarrow 0} \frac{x+1}{\sin^2 x}$

۲) نمودار تابعی مانند  $f$  را رسم کنید که در یک همسایگی محذوف ۲- تعریف شده باشد به طوری که  $\lim_{x \rightarrow (-2)^+} f(x) = -\infty$  و  $\lim_{x \rightarrow (-2)^-} f(x) = +\infty$ . پاسخ خود را با جواب‌های دوستانان مقایسه کنید.

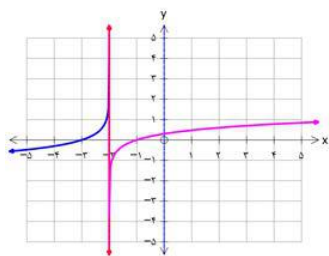

تمرین

۱) الف) نشان دهید چند جمله‌ای  $f(x) = 2x^3 + x^2 + 1$  بر دو جمله‌ای  $x+1$  بخش پذیر است.

ب) به کمک تقسیم،  $f(x)$  را به صورت حاصل ضرب عامل‌ها بنویسید.

۲) حدهای زیر را در صورت وجود محاسبه کنید.

الف)  $\lim_{x \rightarrow \frac{1}{2}} \frac{2x^2 - x}{4x^2 - 1}$

ب)  $\lim_{x \rightarrow 5} \frac{x^3 - 4x^2 - 4x - 5}{x^2 - 25}$

پ)  $\lim_{x \rightarrow -4} \frac{x^2 + 3x - 4}{x^3 + 4x^2 + x + 4}$

۳) حدود زیر را در صورت وجود، به دست آورید.

الف)  $\lim_{x \rightarrow 1} \frac{x - \sqrt{2x-1}}{x^2 - x}$

ب)  $\lim_{x \rightarrow 3} \frac{x^2 - 9}{2 - \sqrt{x+1}}$

پ)  $\lim_{x \rightarrow -8} \frac{2x + 16}{\sqrt{x+2}}$

۴) حدهای زیر را تعیین کنید.

الف)  $\lim_{x \rightarrow 0^+} \frac{1}{x}$

ب)  $\lim_{x \rightarrow 0} \frac{-1}{|x|}$

پ)  $\lim_{x \rightarrow 1^-} \frac{1}{x-1}$

ت)  $\lim_{x \rightarrow -6} \frac{9}{(x+6)^2}$

ث)  $\lim_{x \rightarrow 3} \frac{-1}{(x-3)^4}$

ج)  $\lim_{x \rightarrow -\frac{1}{2}} \frac{4x+1}{(2x+1)^2}$

چ)  $\lim_{x \rightarrow 3^+} \frac{1-5x}{x^2-9}$

ح)  $\lim_{x \rightarrow (-2)^-} \frac{-3x}{x^2-4}$

خ)  $\lim_{x \rightarrow \frac{\pi}{2}^+} \frac{1}{\cos x}$

د)  $\lim_{x \rightarrow \frac{\pi}{2}^-} \tan x$

ذ)  $\lim_{x \rightarrow \frac{\pi}{2}^+} \tan x$

ر)  $\lim_{x \rightarrow 3^-} \frac{[x]-3}{x-3}$

۵) الف) عبارت  $\lim_{x \rightarrow 2^-} f(x) = +\infty$  به چه معناست؟ توضیح دهید.

ب) عبارت  $\lim_{x \rightarrow 2^+} f(x) = -\infty$  به چه معناست؟ توضیح دهید.

پ) نمودار تابعی مانند  $f$  را رسم کنید که در هر دو شرط بالا صدق کند. مسئله چند جواب دارد؟

الف)  $\lim_{x \rightarrow 5^-} \frac{px}{x-5} = \frac{1 \cdot 0}{0^-} = -\infty$

ب)  $\lim_{x \rightarrow 5^+} \frac{px}{x-5} = \frac{1 \cdot 0}{0^+} = +\infty$

پ)  $\lim_{x \rightarrow 0} \frac{-1}{x^2} = \frac{-1}{0} = -\infty$

ت)  $\lim_{x \rightarrow 3} \frac{1}{|x-3|} = \frac{1}{0} = +\infty$

ث)  $\lim_{x \rightarrow -\frac{1}{3}} \frac{\lfloor x \rfloor}{|3x+1|} = \frac{-1}{0} = -\infty$

ج)  $\lim_{x \rightarrow 0} \frac{x+1}{\sin^2 x} = \frac{+1}{0} = +\infty$

مخرج در نزدیکی ۵ با مقادیر منفی به صفر میل می کند و حد

صورت هم در ۵ برابر ۱۰ است پس حد عبارت برابر  $-\infty$  است

مخرج در نزدیکی ۵ با مقادیر مثبت به صفر میل می کند و حد

صورت هم در ۵ برابر ۱۰ است پس حد عبارت برابر  $+\infty$  است

مخرج در نزدیکی صفر همواره با مقادیر مثبت به صفر میل می کند

و صورت هم برابر ۱- است پس حد عبارت برابر  $-\infty$  است

مخرج در نزدیکی ۳ همواره با مقادیر مثبت به صفر میل می کند و حد

صورت هم برابر ۱ است پس حد عبارت برابر  $+\infty$  است

مخرج در نزدیکی  $\frac{-1}{3}$  همواره با مقادیر مثبت به صفر میل می کند

و صورت هم  $\left[ \frac{-1}{3} \right] = -1$  است پس حد عبارت برابر  $-\infty$  است

مخرج در نزدیکی صفر با مقادیر مثبت به صفر میل می کند و حد صورت

هم در صفر برابر ۱ است پس حد عبارت برابر  $+\infty$  است

$$x+1=0 \rightarrow x=-1$$

$$f(-1) = p(-1)^p + (-1)^p + 1 = -p+1+1=0 \rightarrow \boxed{R=0}$$

ب.

$$\begin{array}{r} px^p + x^p + 1 \quad | \quad x+1 \\ \hline -(px^p + px^p) \quad px^p - x + 1 \\ \hline -x^p + 1 \\ \hline -(-x^p - x) \\ \hline x + 1 \\ \hline -(x+1) \\ \hline 0 \end{array}$$

$$f(x) = (x+1)(px^p - x + 1)$$

$$\lim_{x \rightarrow \frac{1}{p}} \frac{px^p - x}{px^p - 1} = \lim_{x \rightarrow \frac{1}{p}} \frac{\cancel{x} \left( x - \frac{1}{p} \right)}{\cancel{x} \left( x - \frac{1}{p} \right) (px + 1)} = \lim_{x \rightarrow \frac{1}{p}} \frac{x}{(px + 1)} = \frac{\frac{1}{p}}{p \cdot \frac{1}{p}} = \frac{1}{p}$$

$$\lim_{x \rightarrow \Delta} \frac{x^p - px^p - px - \Delta}{x^p - p\Delta} = \lim_{x \rightarrow \Delta} \frac{\cancel{(x - \Delta)} (x^p + x - 1)}{\cancel{(x - \Delta)} (x + \Delta)} = \lim_{x \rightarrow \Delta} \frac{x^p + x - 1}{(x + \Delta)} = \frac{p\Delta + \Delta - 1}{1\Delta} = \frac{p\Delta}{1\Delta}$$

$$\lim_{x \rightarrow -c} \frac{x^p + px - c}{x^p + px^p + x + c} = \lim_{x \rightarrow -c} \frac{\cancel{(x + c)} (x - 1)}{\cancel{(x + c)} (x^p + 1)} = \lim_{x \rightarrow -c} \frac{x - 1}{x^p + 1} = \frac{-\Delta}{1\Delta}$$

$$\begin{aligned} \lim_{x \rightarrow 1} \frac{x - \sqrt{px-1}}{x^p - x} &= \lim_{x \rightarrow 1} \frac{x - \sqrt{px-1}}{x^p - x} \times \frac{x + \sqrt{px-1}}{x + \sqrt{px-1}} = \lim_{x \rightarrow 1} \frac{x^p - px + 1}{x(x-1)(x + \sqrt{px-1})} \\ &= \lim_{x \rightarrow 1} \frac{\cancel{(x-1)}(x-1)}{x \cancel{(x-1)}(x + \sqrt{px-1})} = \lim_{x \rightarrow 1} \frac{(x-1)}{x(x + \sqrt{px-1})} = \frac{1-1}{1(1+1)} = \frac{0}{2} = 0 \end{aligned}$$

$$\begin{aligned} \lim_{x \rightarrow p} \frac{x^p - q}{p - \sqrt{x+1}} &= \lim_{x \rightarrow p} \frac{(x-p)(x+p)(p + \sqrt{x+1})}{(p - \sqrt{x+1})(p + \sqrt{x+1})} = \lim_{x \rightarrow p} \frac{\cancel{(x-p)}(x+p)(p + \sqrt{x+1})}{p^2 - x - 1} \\ &= \lim_{x \rightarrow p} \frac{(x+p)(p + \sqrt{x+1})}{-1} = \frac{p \times p}{-1} = -p^2 \end{aligned}$$

$$\begin{aligned} \lim_{x \rightarrow -\lambda} \frac{px + 1}{\sqrt{x} + p} &= \lim_{x \rightarrow -\lambda} \frac{p(x + \lambda) \left( \sqrt{x^p} - p\sqrt{x} + p \right)}{\left( \sqrt{x} + p \right) \left( \sqrt{x^p} - p\sqrt{x} + p \right)} = \lim_{x \rightarrow -\lambda} \frac{p \cancel{(x + \lambda)} \left( \sqrt{x^p} - p\sqrt{x} + p \right)}{\cancel{(x + \lambda)}} \\ &= \lim_{x \rightarrow -\lambda} p \left( \sqrt{x^p} - p\sqrt{x} + p \right) = p(p + p \times p + p) = p^2 \end{aligned}$$

$$\lim_{x \rightarrow 0^+} \frac{1}{x} = \frac{1}{0} = +\infty$$

مخرج در نزدیکی صفر با مقادیر مثبت به صفر میل می کند و صورت برابر ۱ عددی مثبت است پس حد عبارت برابر  $+\infty$  است

$$\lim_{x \rightarrow 0} \frac{-1}{|x|} = \frac{-1}{0} = -\infty$$

مخرج در نزدیکی صفر به صفر میل می کند و صورت برابر ۱- عددی منفی است پس حد عبارت برابر  $-\infty$  است

$$\lim_{x \rightarrow -6} \frac{9}{(x+6)^2} = \frac{9}{0} = +\infty$$

مخرج در نزدیکی ۶- چون توان دو است به صفر مثبت میل می کند و صورت برابر ۹ عددی مثبت است پس حد عبارت برابر  $+\infty$  است

$$\lim_{x \rightarrow 3} \frac{-1}{(x-3)^2} = \frac{-1}{0} = -\infty$$

مخرج در نزدیکی ۳ چون توان دو است به صفر مثبت میل می کند و صورت برابر ۱- عددی منفی است پس حد عبارت برابر  $-\infty$  است

$$\lim_{x \rightarrow -\frac{1}{p}} \frac{px + 1}{(px + 1)^p} = \frac{-1}{0} = -\infty$$

مخرج در نزدیکی  $-\frac{1}{p}$  چون توان دو است به صفر مثبت میل می کند  
و صورت حاصلش برابر  $-1$  است که عددی منفی است پس حد عبارت  
برابر  $-\infty$  است

$$\lim_{x \rightarrow 3^+} \frac{1 - 5x}{x^p - 9} = \frac{1 - 15}{0} = \frac{-14}{0} = -\infty$$

مخرج در نزدیکی  $3$  به ازای مقادیر مثبت صفر میل می کند و  
صورت حاصلش برابر  $-14$  یک عددی منفی است پس حد  
عبارت برابر  $-\infty$  است

$$\lim_{x \rightarrow (-2)^-} \frac{-3x}{x^p - 4} = \frac{-3(-2)}{0} = \frac{6}{0} = -\infty$$

مخرج در نزدیکی  $-2$  به ازای مقادیر منفی صفر میل می کند  
و صورت حاصلش برابر  $6$  یک عددی مثبت است پس حد  
عبارت برابر  $-\infty$  است



$$\lim_{x \rightarrow \left(\frac{\pi}{2}\right)^+} \frac{1}{\cos x} = \frac{1}{0^-} = -\infty$$

مخرج در نزدیکی  $\frac{\pi}{2}$  به صفر از سمت منفی میل می کند و صورت برابر ۱ عددی مثبت است پس حد عبارت برابر  $-\infty$  است

$$\lim_{x \rightarrow \left(\frac{\pi}{2}\right)^-} \tan x = \lim_{x \rightarrow \left(\frac{\pi}{2}\right)^-} \frac{\sin x}{\cos x} = \frac{1}{0^+} = +\infty$$

مخرج در نزدیکی  $\frac{\pi}{2}$  از سمت منفی ها به صفر مثبت میل می کند و صورت حاصلش برابر ۱ عددی مثبت است پس حد عبارت برابر  $+\infty$  است

$$\lim_{x \rightarrow \left(\frac{\pi}{2}\right)^+} \tan x = \lim_{x \rightarrow \left(\frac{\pi}{2}\right)^+} \frac{\sin x}{\cos x} = \frac{1}{0^+} = +\infty$$

مخرج در نزدیکی  $\frac{\pi}{2}$  از سمت مثبت ها به صفر منفی میل می کند و صورت حاصلش برابر ۱ عددی مثبت است پس حد عبارت برابر  $-\infty$  است

$$\lim_{x \rightarrow 3^-} \frac{[x] - 3}{x - 3} = \frac{[3] - 3}{3 - 3} = \frac{-1}{0^-} = +\infty$$

مخرج در نزدیکی ۳ از سمت چپ به صفر منفی میل می کند و صورت برابر ۱- عددی منفی است پس حد عبارت برابر  $+\infty$  است

تمرین ۵: الف) حد تابع  $f(x)$  وقتی که  $x$  از مقادیر کوچکتر از ۲ به عدد ۲ نزدیک می شود از هر عدد

مثبت دلخواهی بزرگتر است.

ب) حد تابع  $f(x)$  وقتی که  $x$  از مقادیر بزرگتر از ۲ به عدد ۲ نزدیک می شود از هر عدد مثبت دلخواهی کوچکتر است.

(پ)

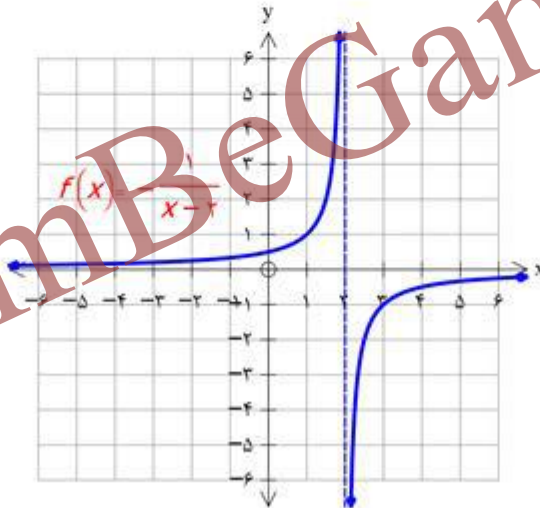

درس دوم

حد در بی نهایت

حد در بی نهایت

در درس قبل که حدهای نامتناهی را بررسی کردیم، دیدیم که وقتی  $x$  به سمت عددی مثل  $a$  نزدیک می‌شود، مقادیر  $y$  به  $+\infty$  یا  $-\infty$  میل می‌کند. در اینجا  $x$  را به  $+\infty$  یا  $-\infty$  میل می‌دهیم و حد تابع را در صورت وجود به دست می‌آوریم.

فعالیت

فرض کنید بخواهیم سطح مربعی به ضلع ۱ متر را طی فرایندی مطابق شکل‌های زیر رنگ کنیم. در مرحله اول، نصف سطح مربع را رنگ می‌کنیم. در مرحله دوم نصف قسمت‌های رنگ نشده را رنگ می‌زنیم و به همین ترتیب ادامه می‌دهیم.

مرحله	۱	۲	۳	۴	...
شکل					...
سطح رنگ شده (متر مربع)	$\frac{1}{2} = 1 - \frac{1}{2}$	$\frac{3}{4} = 1 - \frac{1}{2^2}$	$\frac{7}{8} = 1 - \frac{1}{2^3}$	$\frac{15}{16} = 1 - \frac{1}{2^4}$	...

$$1 - \frac{1}{2^n} = 1 - \frac{1}{2^1} = 1 - \frac{1}{2^2} = 1 - \frac{1}{2^3} = 1 - \frac{1}{2^4} = \dots$$

الف) در مرحله دهم، چه سطحی از مربع رنگ شده است؟

ب) در مرحله  $n$ ام، چه سطحی از مربع رنگ شده است؟

پ) اگر  $n$  به قدر کافی بزرگ اختیار شود، در مورد مساحت سطح رنگ شده در مرحله  $n$ ام چه می‌توان گفت؟

تقریباً کل سطح مربع رنگ می‌شود

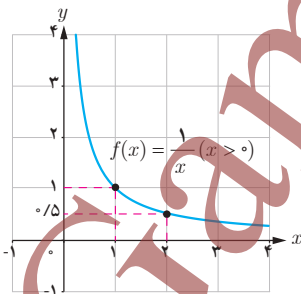

مثال: تابع  $f(x) = \frac{1}{x}$  را در بازه  $(0, +\infty)$  در نظر می‌گیریم. رفتار این تابع را به ازای

برخی مقادیر مثبت  $x$  در جدول زیر مشاهده می‌کنید.

$x$	۱	۲	۱۰	۱۰۰	۱۰۰۰	۱۰۰۰۰	...	$\rightarrow +\infty$
$f(x) = \frac{1}{x}$	۱	۰/۵	۰/۱	۰/۰۱	۰/۰۰۱	۰/۰۰۰۱	...	$\rightarrow ?$

از جدول دیده می شود که با افزایش مقدار  $x$ ، مقدار  $\frac{1}{x}$  به صفر نزدیک و نزدیک تر می شود. به عنوان مثال، برای آنکه فاصله  $\frac{1}{x}$  تا صفر، کمتر از  $0.00001$  باشد، لازم است  $x$  بزرگ تر از  $100000$  انتخاب شود. به نظر شما، آیا به هر میزان که بخواهیم، می توانیم مقدار  $\frac{1}{x}$  را به صفر نزدیک کنیم؟ آیا مقداری از  $x$  وجود دارد که به ازای آن، فاصله  $\frac{1}{x}$  تا صفر کمتر از  $0.00001$  باشد؟  
با این شرایط می گوئیم حد تابع  $f(x) = \frac{1}{x}$  در  $+\infty$  برابر صفر است و می نویسیم  $\lim_{x \rightarrow +\infty} \frac{1}{x} = 0$ . به طور کلی می توان گفت:

اگر تابع  $f$  در بازه ای مثل  $(a, +\infty)$  تعریف شده باشد، رابطه  $\lim_{x \rightarrow +\infty} f(x) = L$  به این معناست که  $f(x)$  را به هر مقدار دلخواه می توان به  $L$  نزدیک کرد، مشروط بر آنکه  $x$  به قدر کافی بزرگ اختیار شود.

رابطه  $\lim_{x \rightarrow -\infty} f(x) = L$  نیز به روش مشابه تعریف می شود:

فرض کنیم تابع  $f$  در بازه ای مثل  $(-\infty, b)$  تعریف شده باشد. رابطه  $\lim_{x \rightarrow -\infty} f(x) = L$  به این معناست که به هر مقدار **دلخواه**، می توان  $f(x)$  را به  $L$  نزدیک کرد، مشروط بر آنکه  $x$  به قدر **کافی** کوچک و منفی اختیار شود.

مثال: با توجه به جدول زیر و با ملاحظه نمودار تابع  $f(x) = \frac{1}{x}$  که در بازه  $(-\infty, 0)$  رسم شده است، دیده می شود که  $\lim_{x \rightarrow -\infty} \frac{1}{x} = 0$ .

$x$	$-\infty \leftarrow$	$\dots$	$-1000000$	$-100000$	$-10000$	$-1000$	$-100$
$f(x) = \frac{1}{x}$	$0 \leftarrow$	$\dots$	$-0.0000001$	$-0.000001$	$-0.00001$	$-0.0001$	$-0.001$

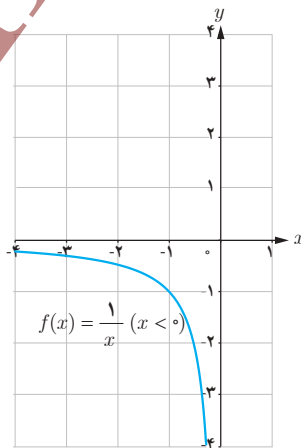

در مورد حدهای نامتناهی، دو قضیه زیر مفیدند.

قضیه ۱: فرض کنیم  $n$  عددی طبیعی باشد. در این صورت:

$$\lim_{x \rightarrow +\infty} \frac{1}{x^n} = 0 \quad (\text{الف}) \quad \lim_{x \rightarrow -\infty} \frac{1}{x^n} = 0 \quad (\text{ب})$$

قضیه ۲: فرض کنیم  $\lim_{x \rightarrow +\infty} f(x) = l$  و  $\lim_{x \rightarrow +\infty} g(x) = m$ . در این صورت:

$$\lim_{x \rightarrow +\infty} (f(x) \pm g(x)) = \lim_{x \rightarrow +\infty} f(x) \pm \lim_{x \rightarrow +\infty} g(x) = l \pm m \quad (\text{الف})$$

$$\lim_{x \rightarrow +\infty} f(x) \cdot g(x) = \lim_{x \rightarrow +\infty} f(x) \times \lim_{x \rightarrow +\infty} g(x) = l \cdot m \quad (\text{ب})$$

$$\lim_{x \rightarrow +\infty} \frac{f(x)}{g(x)} = \frac{\lim_{x \rightarrow +\infty} f(x)}{\lim_{x \rightarrow +\infty} g(x)} = \frac{l}{m} \quad (m \neq 0) \quad (\text{پ})$$

تذکر: قضیه ۲ برای وقتی که  $x \rightarrow -\infty$  نیز برقرار است.

مثال: مقدار  $\lim_{x \rightarrow +\infty} \frac{\sqrt{x^2 - 4x + 1}}{3x^2 + 5x - 6}$  را به دست آورید.

حل: برای محاسبه این حد، ابتدا باید صورت و مخرج را بر بزرگ‌ترین توانی از  $x$  که در مخرج وجود دارد، یعنی  $x^2$  تقسیم کنیم (چون  $x \rightarrow +\infty$ ، پس می‌توان نتیجه گرفت که  $x^2 \neq 0$ ).

$$\begin{aligned} \lim_{x \rightarrow +\infty} \frac{\sqrt{x^2 - 4x + 1}}{3x^2 + 5x - 6} &= \lim_{x \rightarrow +\infty} \frac{\sqrt{x^2 - 4x + 1}}{x^2} = \lim_{x \rightarrow +\infty} \frac{\sqrt{1 - \frac{4}{x} + \frac{1}{x^2}}}{3 + \frac{5}{x} - \frac{6}{x^2}} \\ &= \frac{\lim_{x \rightarrow +\infty} \left( \sqrt{1 - \frac{4}{x} + \frac{1}{x^2}} \right)}{\lim_{x \rightarrow +\infty} \left( 3 + \frac{5}{x} - \frac{6}{x^2} \right)} = \frac{\lim_{x \rightarrow +\infty} \sqrt{1 - \frac{4}{x} + \frac{1}{x^2}}}{\lim_{x \rightarrow +\infty} 3 + \lim_{x \rightarrow +\infty} \frac{5}{x} - \lim_{x \rightarrow +\infty} \frac{6}{x^2}} \\ &= \frac{\sqrt{1 - 0 + 0}}{3 + 0 - 0} = \frac{\sqrt{1}}{3} = \frac{1}{3} \end{aligned}$$

### کار در کلاس

۱) مقدار حدود زیر را محاسبه کنید.

$$\text{الف) } \lim_{x \rightarrow -\infty} \frac{3x+2}{x-1}$$

$$\text{ب) } \lim_{t \rightarrow -\infty} \frac{1-5t^2}{t^2+3t}$$

$$\text{پ) } \lim_{x \rightarrow +\infty} \frac{1}{2-3x}$$

۲) الف) تابعی مثال بزنید که حد آن در  $+\infty$  برابر  $(-1)$  باشد. پاسخ خود را با جواب‌های دوستانتان مقایسه کنید.

ب) تابعی مثال بزنید که حد آن در  $-\infty$  برابر  $100$  باشد. پاسخ خود را با جواب‌های دوستانتان مقایسه کنید.

حل کارڈ کلاس صفحہ ۰۶: سوال ۱:

$$\lim_{x \rightarrow -\infty} \frac{\mu x + \rho}{x - 1} = \lim_{x \rightarrow -\infty} \frac{x \left( \mu - \frac{\rho}{x} \right)}{x \left( 1 - \frac{1}{x} \right)} = \frac{\lim_{x \rightarrow -\infty} \mu - \lim_{x \rightarrow -\infty} \frac{\rho}{x}}{\lim_{x \rightarrow -\infty} 1 - \lim_{x \rightarrow -\infty} \frac{1}{x}} = \frac{\mu - 0}{1 - 0} = \mu$$

$$\lim_{t \rightarrow \infty} \frac{1 - \delta t^r}{t^r + \mu t} = \lim_{t \rightarrow \infty} \frac{\frac{1 - \delta t^r}{t^r}}{\frac{t^r + \mu t}{t^r}} = \frac{\lim_{t \rightarrow \infty} \frac{1}{t^r} - \lim_{t \rightarrow \infty} \delta}{\lim_{t \rightarrow \infty} 1 + \lim_{t \rightarrow \infty} \frac{\mu}{t}} = \frac{0 - \delta}{1 + 0} = -\delta$$

$$\lim_{x \rightarrow +\infty} \frac{1}{\mu - \mu x} = \lim_{x \rightarrow +\infty} \frac{x \left( \frac{1}{x} \right)}{x \left( \frac{\mu}{x} - \mu \right)} = \frac{\lim_{x \rightarrow +\infty} \left( \frac{1}{x} \right)}{\lim_{x \rightarrow +\infty} \left( \frac{\mu}{x} - \mu \right)} = \frac{0}{-\mu} = 0$$

$$\lim_{x \rightarrow -\infty} \frac{1 \circ \circ x^r + \mu x}{x^r + \delta} = 1 \circ \circ \quad \text{ب}$$

$$\lim_{x \rightarrow +\infty} \frac{x}{-x + \delta} = -1$$

سوال ۲: الف)

حد نامتناهی در بی نهایت

برخی توابع مانند  $f$  هستند که وقتی  $x \rightarrow +\infty$  یا  $x \rightarrow -\infty$  مقدار آنها یعنی  $f(x)$  می تواند به هر اندازه دلخواه بزرگ (یا کوچک منفی) شود. در این بخش رفتار این گونه تابع ها را در  $+\infty$  یا  $-\infty$  مورد مطالعه قرار می دهیم.  
مثال: تابع  $f(x) = x^3$  را در نظر بگیرید.

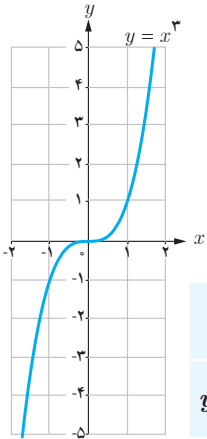

$x$	$-\infty \leftarrow$	$-1000$	$-100$	$-10$	$10$	$100$	$1000$	$\rightarrow +\infty$
$y = x^3$	$-\infty \leftarrow$	$-1000000000$	$-100000000$	$-1000000$	$1000000$	$100000000$	$1000000000$	$\rightarrow +\infty$

جدول بالا و همچنین نمودار تابع نشان می دهند که با افزایش مقدار  $x$ ، مقدار  $x^3$  هم افزایش می یابد به طوری که با بزرگ کردن  $x$  به قدر کافی، می توان مقدار  $x^3$  را از هر عدد مثبت دلخواهی بزرگ تر کرد. در این حالت می نویسیم  $\lim_{x \rightarrow +\infty} x^3 = +\infty$ . در حالت کلی داریم:

**تعریف:** فرض کنیم تابع  $f$  در بازه ای مثل  $(a, +\infty)$  تعریف شده باشد. رابطه  $\lim_{x \rightarrow +\infty} f(x) = +\infty$  به این معناست که مقدارهای  $f(x)$  را می توان از هر عدد مثبت دلخواهی بزرگ تر کرد، مشروط بر آنکه  $x$  به قدر کافی بزرگ اختیار شود.

به روش مشابه از جدول و نمودار بالا دیده می شود که با منفی و کوچک گرفتن  $x$  به قدر کافی، می توان مقدار  $x^3$  را از هر عدد منفی دلخواهی کوچک تر کرد. در این حالت می نویسیم  $\lim_{x \rightarrow -\infty} x^3 = -\infty$ . در حالت کلی می توان گفت:

**تعریف:** فرض کنیم تابع  $f$  در بازه ای مثل  $(-\infty, b)$  تعریف شده باشد. رابطه  $\lim_{x \rightarrow -\infty} f(x) = -\infty$  به این معناست که مقدارهای  $f(x)$  را می توان از هر عدد منفی دلخواهی کوچک تر کرد، مشروط بر آنکه  $x$  به قدر کافی کوچک و منفی اختیار شود.

تذکر ۱: رابطه های  $\lim_{x \rightarrow -\infty} f(x) = +\infty$  و  $\lim_{x \rightarrow +\infty} f(x) = -\infty$  نیز به روش مشابه تعریف می شوند.

تذکر ۲: رابطه هایی مانند  $\lim_{x \rightarrow +\infty} f(x) = +\infty$  و  $\lim_{x \rightarrow +\infty} f(x) = -\infty$  را حد نامتناهی در بی نهایت می نامیم. همچنان که قبلاً بیان شد، این دو مورد، صورت هایی از عدم وجود حد تابع  $f$  در  $+\infty$  هستند؛ چراکه  $+\infty$  و  $-\infty$  عدد حقیقی نیستند که بیانگر حد تابع  $f$  در  $+\infty$  باشند.

با توجه به نمودار هر تابع، طرف دوم تساوی‌ها را بنویسید.

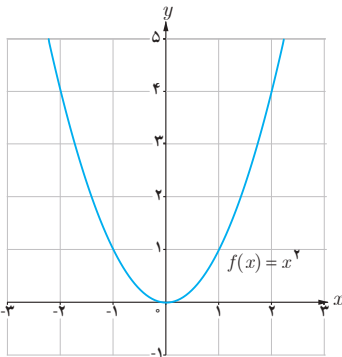

الف)  $\lim_{x \rightarrow -\infty} x^2 = +\infty$

$\lim_{x \rightarrow +\infty} x^2 = +\infty$

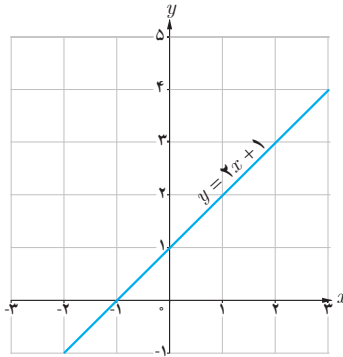

ب)  $\lim_{x \rightarrow -\infty} (x + 1) = -\infty$

$\lim_{x \rightarrow +\infty} (x + 1) = +\infty$

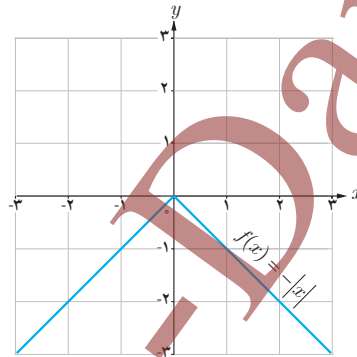

ب)  $\lim_{x \rightarrow -\infty} f(x) = -\infty$

$\lim_{x \rightarrow +\infty} f(x) = -\infty$

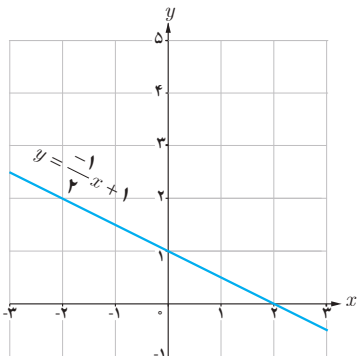

ت)  $\lim_{x \rightarrow -\infty} \left(\frac{-1}{x} + 1\right) = +\infty$

$\lim_{x \rightarrow +\infty} \left(\frac{-1}{x} + 1\right) = -\infty$

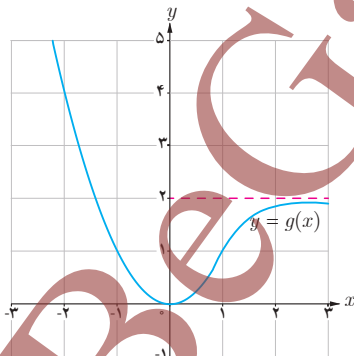

ث)  $\lim_{x \rightarrow -\infty} g(x) = +\infty$

$\lim_{x \rightarrow +\infty} g(x) = +\infty$

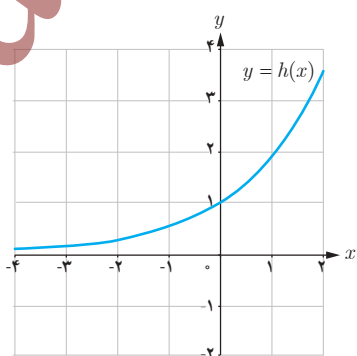

ج)  $\lim_{x \rightarrow -\infty} h(x) = 0$

$\lim_{x \rightarrow +\infty} h(x) = +\infty$

از قضیه زیر برای محاسبه حد تابع یک جمله‌ای  $f(x) = ax^n$  در  $+\infty$  و  $-\infty$  استفاده می‌کنیم.

قضیه: فرض کنیم  $n$  عددی طبیعی و  $a$  یک عدد حقیقی غیر صفر باشد.

الف)  $\lim_{x \rightarrow +\infty} ax^n = \begin{cases} +\infty & \text{(مثبت } a) \\ -\infty & \text{(منفی } a) \end{cases}$

ب)  $\lim_{x \rightarrow -\infty} ax^n = \begin{cases} +\infty & \text{(زوج } a \text{ و مثبت } n) \\ -\infty & \text{(زوج } a \text{ و منفی } n) \\ -\infty & \text{(فرد } a \text{ و مثبت } n) \\ +\infty & \text{(فرد } a \text{ و منفی } n) \end{cases}$



مثال: حدود زیر را محاسبه کنید:

الف)  $\lim_{x \rightarrow +\infty} (2x - 3 + 5x^2)$

ب)  $\lim_{x \rightarrow -\infty} (-2x^3 + 4x^2 - 5x - 9)$

حل:

الف)  $\lim_{x \rightarrow +\infty} (2x - 3 + 5x^2) = \lim_{x \rightarrow +\infty} x^2 \left( \frac{2}{x} - \frac{3}{x^2} + 5 \right)$

بنابر قضیه‌ای از درس قبل، حد  $\frac{2}{x}$  و  $\frac{3}{x^2}$  در  $+\infty$  برابر صفرند؛ بنابراین:

$\lim_{x \rightarrow +\infty} x^2 \left( \frac{2}{x} - \frac{3}{x^2} + 5 \right) = \lim_{x \rightarrow +\infty} x^2 (0 - 0 + 5) = \lim_{x \rightarrow +\infty} 5x^2 = +\infty$

ب)  $\lim_{x \rightarrow -\infty} (-2x^3 + 4x^2 - 5x - 9) = \lim_{x \rightarrow -\infty} x^3 \left( -2 + \frac{4}{x} - \frac{5}{x^2} - \frac{9}{x^3} \right) = \lim_{x \rightarrow -\infty} x^3 (-2 + 0) = \lim_{x \rightarrow -\infty} (-2x^3) = +\infty$

در هر دو قسمت مثال قبل دیده می‌شود که حد یک تابع چندجمله‌ای مثل  $f$  در  $+\infty$  یا  $-\infty$  برابر است با حد جمله با بزرگ‌ترین توان  $f$  در  $+\infty$  یا  $-\infty$ . این مطلب در حالت کلی درست است و می‌توان به روش مثال بالا آن را اثبات کرد یعنی:

فرض کنیم  $f$  یک تابع چندجمله‌ای از درجه  $n$  به صورت  $f(x) = ax^n + bx^{n-1} + \dots + k$  باشد که در آن  $n$  عددی طبیعی و  $a$  یک عدد حقیقی غیر صفر است. در این صورت:

$\lim_{x \rightarrow +\infty} (ax^n + bx^{n-1} + \dots + k) = \lim_{x \rightarrow +\infty} ax^n$  ,  $\lim_{x \rightarrow -\infty} f(x) = \lim_{x \rightarrow -\infty} ax^n$

از این مطلب می‌توان برای محاسبه حد توابع حد گویا، زمانی که  $x \rightarrow +\infty$  یا  $x \rightarrow -\infty$  نیز استفاده کرد. به مثال زیر دقت کنید.

مثال:  $\lim_{x \rightarrow -\infty} \frac{-12x^5 + 7x^3 - 2x - 9}{3x^2 - 8x + 1} = \lim_{x \rightarrow -\infty} \frac{-12x^5}{3x^2} = \lim_{x \rightarrow -\infty} (-4x^3) = +\infty$

کار در کلاس

حدود زیر را محاسبه کنید:

الف)  $\lim_{x \rightarrow +\infty} \frac{2x^3 - 5x + 4}{\sqrt{x^3} - 11x^2 - 6x}$

ب)  $\lim_{x \rightarrow -\infty} \frac{5x + 4}{x^3 + x - 8}$

پ)  $\lim_{x \rightarrow -\infty} \frac{-4x^7 + 5x^2}{2x^3 + 9}$

تمرین

۱) نمودار هر یک از تابع‌های زیر را رسم کنید و سپس حدود خواسته شده را به دست آورید.

الف)  $f(x) = \frac{1}{x}$  :  $\lim_{x \rightarrow -\infty} f(x)$  ,  $\lim_{x \rightarrow +\infty} f(x)$  ,  $\lim_{x \rightarrow 0} f(x)$

ب)  $g(x) = \begin{cases} 1 & x > 0 \\ -1 & x < 0 \end{cases}$  :  $\lim_{x \rightarrow -\infty} g(x)$  ,  $\lim_{x \rightarrow +\infty} g(x)$

$$\lim_{x \rightarrow +\infty} \frac{pX^p - \Delta X + c}{\sqrt{X^p - 1} |X^p - 6X|} = \lim_{x \rightarrow +\infty} \frac{pX^p}{\sqrt{X^p}} = \lim_{x \rightarrow +\infty} \frac{p}{\sqrt{}} = \frac{p}{\sqrt{}}$$

$$\lim_{x \rightarrow -\infty} \frac{\Delta X + c}{X^p + X - \lambda} = \lim_{x \rightarrow -\infty} \frac{\Delta X}{X^p} = \lim_{x \rightarrow -\infty} \frac{\Delta}{X^p} = 0$$

$$\lim_{x \rightarrow -\infty} \frac{-cX^q + \Delta X^r}{pX^p + q} = \lim_{x \rightarrow -\infty} \frac{-cX^q}{pX^p} = \lim_{x \rightarrow -\infty} (-pX^q) = -p(+\infty) = -\infty$$

@GamBeGam-Darsi

حل تمرین صفحه ۶۳: تمرین ۱:

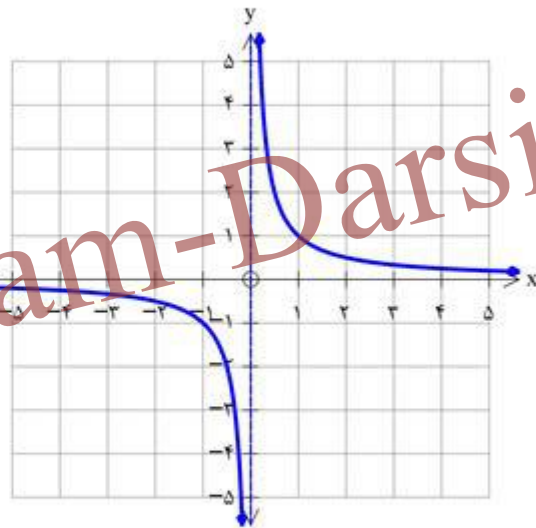
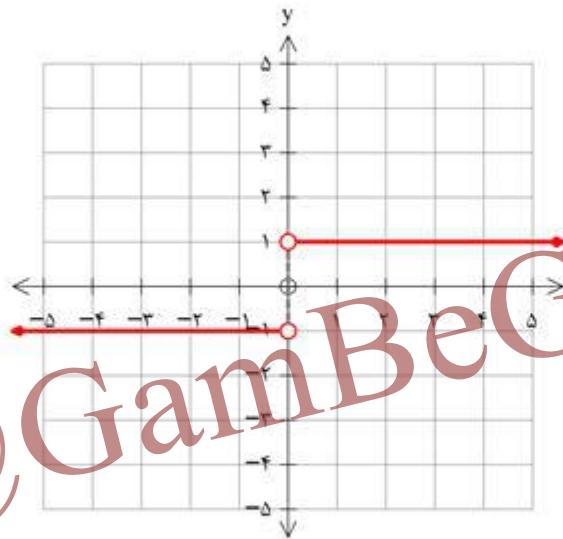

$$\lim_{x \rightarrow -\infty} g(x) = -1, \lim_{x \rightarrow +\infty} g(x) = 1$$

$$\lim_{x \rightarrow -\infty} f(x) = 0, \lim_{x \rightarrow -\infty} f(x) = 0, \lim_{x \rightarrow 0} f(x) = \begin{cases} \lim_{x \rightarrow 0^+} f(x) = +\infty \\ \lim_{x \rightarrow 0^-} f(x) = -\infty \end{cases}$$

۲ با توجه به نمودار توابع، حدود خواسته شده را بنویسید.

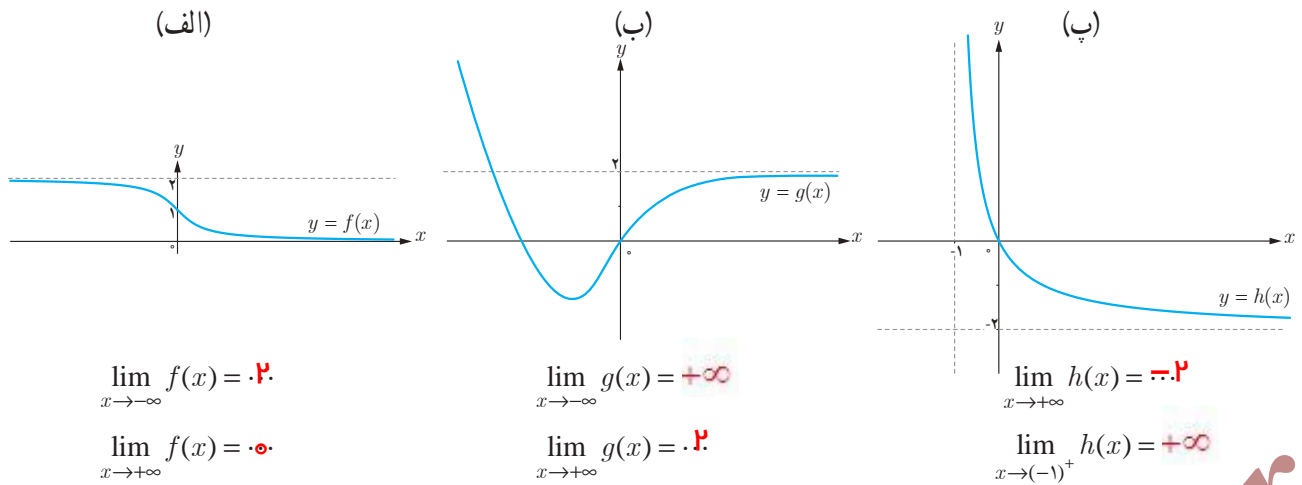

۳ نمودار تابع  $f$  به شکل مقابل است. حدود خواسته شده را بنویسید:

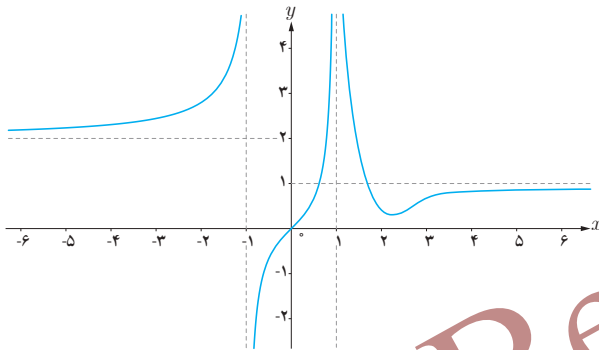

الف)  $\lim_{x \rightarrow -\infty} f(x) = 2$       ب)  $\lim_{x \rightarrow (-)^-} f(x) = +\infty$   
 پ)  $\lim_{x \rightarrow (-)^+} f(x) = -\infty$       ت)  $\lim_{x \rightarrow 1^-} f(x) = +\infty$   
 ث)  $\lim_{x \rightarrow 1^+} f(x) = +\infty$       ج)  $\lim_{x \rightarrow +\infty} f(x) = 1$

۴ حدود زیر را محاسبه کنید.

الف)  $\lim_{x \rightarrow \infty} (9 + \frac{7}{x})$

ب)  $\lim_{x \rightarrow -\infty} \frac{1}{2x - 3}$

ث)  $\lim_{x \rightarrow +\infty} \frac{2x - 1}{3x + 1}$

ج)  $\lim_{x \rightarrow -\infty} \frac{2x^5 - 6x^3 - x}{x^2 - 5x + 1}$

خ)  $\lim_{x \rightarrow -\infty} \frac{-6x^3 + 7x - 9}{2x^3 - 4x^2 + x}$

ب)  $\lim_{x \rightarrow +\infty} (-\frac{1}{3}x^3 + 7x^2 - 6)$

ت)  $\lim_{x \rightarrow +\infty} \frac{3 + \frac{1}{x^2}}{\frac{x}{4} - 5}$

ج)  $\lim_{x \rightarrow -\infty} \frac{2x^2 - 3x + 1}{x^2 + 5x - 3}$

ح)  $\lim_{x \rightarrow +\infty} \frac{x^2 + x}{3 - x}$

د)  $\lim_{x \rightarrow +\infty} \frac{2x + 1}{4}$

۵ الف) هر یک از رابطه‌های  $\lim_{x \rightarrow -\infty} f(x) = 2$  و  $\lim_{x \rightarrow +\infty} f(x) = -1$  به چه معنا هستند؟ توضیح دهید.

ب) نمودار تابعی مانند  $f$  را رسم کنید که هر دو ویژگی الف را داشته باشد. مسئله چند جواب دارد؟

$$\lim_{x \rightarrow -\infty} \left( 9 + \frac{v}{x^r} \right) = 9 + 0 = 9$$

$$\lim_{x \rightarrow +\infty} \left( -\frac{1}{p} x^r + vx^p - 6 \right) = \lim_{x \rightarrow +\infty} \left( -\frac{1}{p} x^r \right) = -\infty$$

$$\lim_{x \rightarrow -\infty} \left( \frac{1}{px - 3} \right) = \lim_{x \rightarrow -\infty} \left( \frac{1}{px} \right) = 0$$

$$\lim_{x \rightarrow +\infty} \left( \frac{\frac{r+1}{x^r}}{\frac{r}{x} - 5} \right) = \frac{\lim_{x \rightarrow +\infty} \left( \frac{r+1}{x^r} \right)}{\lim_{x \rightarrow +\infty} \left( \frac{r}{x} - 5 \right)} = \frac{r}{-5} = -\frac{r}{5}$$

$$\lim_{x \rightarrow +\infty} \left( \frac{px - 1}{px + 1} \right) = \frac{\lim_{x \rightarrow +\infty} (px)}{\lim_{x \rightarrow +\infty} (px)} = \frac{p}{p}$$

$$\lim_{x \rightarrow -\infty} \left( \frac{px^r - px + 1}{x^r + \Delta x - 3} \right) = \frac{\lim_{x \rightarrow -\infty} (px^r)}{\lim_{x \rightarrow -\infty} (x^r)} = p$$

$$\lim_{x \rightarrow -\infty} \left( \frac{pX^{\Delta} - qX^{\mu} - X}{X^{\nu} - \Delta X + 1} \right) = \frac{\lim_{x \rightarrow -\infty} (pX^{\Delta})}{\lim_{x \rightarrow -\infty} (X^{\nu})} = \lim_{x \rightarrow -\infty} pX^{\mu} = -\infty$$

$$\lim_{x \rightarrow +\infty} \left( \frac{X^{\nu} + X}{\mu - X} \right) = \frac{\lim_{x \rightarrow +\infty} (X^{\nu})}{\lim_{x \rightarrow +\infty} (-X)} = \lim_{x \rightarrow +\infty} (-X) = -\infty$$

$$\lim_{x \rightarrow -\infty} \left( \frac{-qX^{\mu} + rX - 9}{pX^{\mu} - rX^{\nu} + X} \right) = \frac{\lim_{x \rightarrow -\infty} (-qX^{\mu})}{\lim_{x \rightarrow -\infty} (pX^{\mu})} = -\frac{q}{p}$$

$$\lim_{x \rightarrow -\infty} \left( \frac{pX + 1}{r} \right) = \frac{\lim_{x \rightarrow +\infty} (pX)}{\lim_{x \rightarrow +\infty} r} = \frac{1}{r} (+\infty) = +\infty$$

@GamBeGam-Darsi

تمرین ۵: الف) اگر  $x$  به اندازه کافی بزرگ انتخاب شود تابع  $f(x)$  را به هر اندازه دلخواه می توان به  $-1$

نزدیک کرد

ب) اگر  $x$  به اندازه کافی کوچک انتخاب شود تابع  $f(x)$  را به هر اندازه دلخواه می توان به  $2$  نزدیک کرد

(ب)

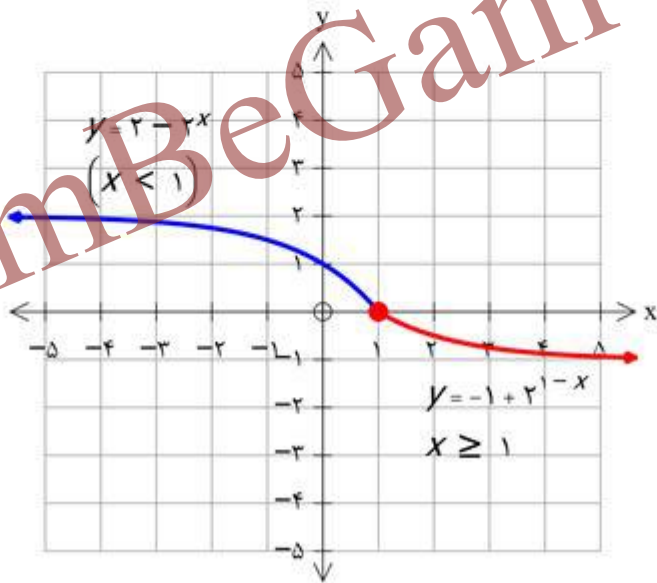

ماهواره گلویج



ماهواره امجد



ماهواره رسدا

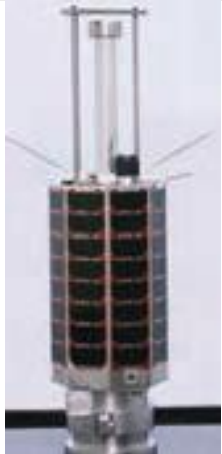

ماهواره بر سیمرغ - پایگاه فضایی امام خمینی(ره)

مفهوم مشتق به مسئله تاریخی خط مماس در یک نقطه از منحنی و مسئله یافتن سرعت لحظه‌ای یک جسم مربوط می‌شود. امروزه مشتق در علوم مختلف کاربردهای وسیع و گسترده‌ای دارد. به‌طور مثال در صنایع فضایی، مسائلی نظیر کمینه‌سازی سوخت مصرفی، بیشینه‌سازی سرعت و کمینه‌سازی زمان سفر با مفهوم مشتق ارتباط دارند.

درس اول

آشنایی با مفهوم مشتق

درس دوم

مشتق پذیری و پیوستگی

درس سوم

آهنگ تغییر



درس اول

آشنایی با مفهوم مشتق

مشتق یکی از مفاهیم اساسی ریاضی است که دارای کاربردهای وسیع در ریاضیات و علوم دیگر است. ایده اولیه در مورد مفهوم مشتق، به شیب یک خط مربوط می‌شود. به کمک این ایده به تدریج به صورت دقیق‌تری با مفهوم مشتق آشنا می‌شویم.

فعالیت

۱ شیب هر یک از خط‌های داده شده را به دست آورید و مشخص کنید که کدام یک مثبت و کدام یک منفی است؟

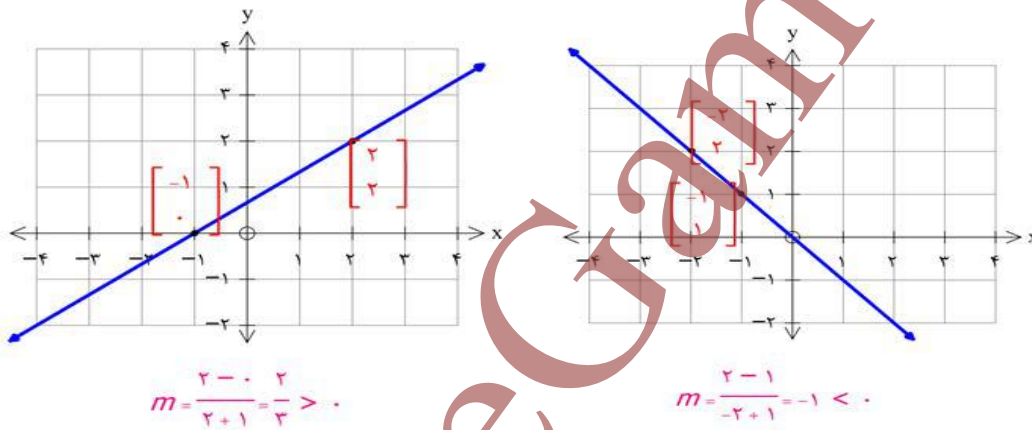

خط	$d_1$	$d_2$	$d_3$	$d_4$
شیب	$\frac{2}{5}$	-۳	۲	$-\frac{2}{3}$

۲ با توجه به جدول روبه‌رو، نمودار مربوط خط‌های  $d_1, d_2, d_3, d_4$  را روی شکل مشخص کنید.

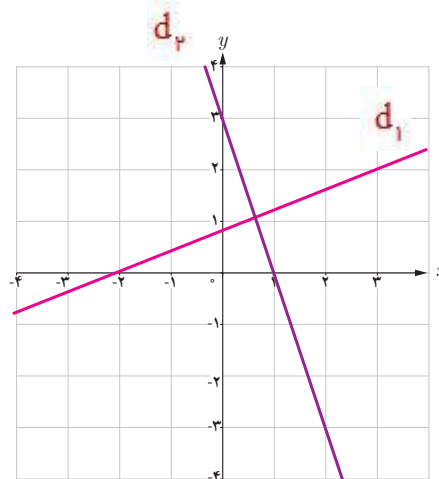
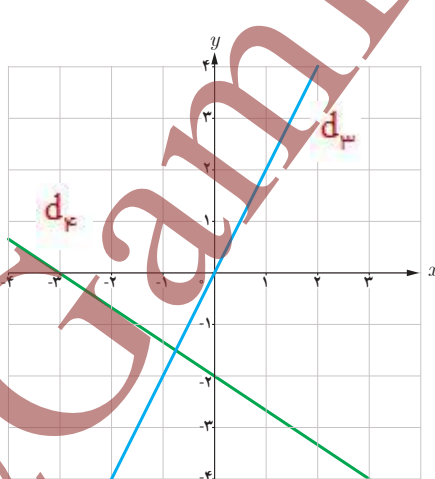

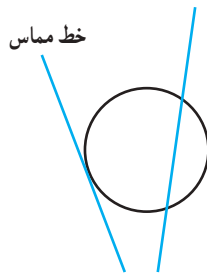

### خط مماس بر یک منحنی

یافتن خط مماس در یک نقطه از یک منحنی مسئله‌ای تاریخی است که زمانی طولانی برای حل آن صرف شده است. مفهوم خط مماس بر یک دایره از زمان‌های گذشته مشخص بوده است. خط مماس بر دایره، خطی است که با دایره یک و فقط یک نقطه مشترک داشته باشد. این تعریف در حالت کلی برای همه منحنی‌ها صادق نیست.

خط‌های  $d_1$  تا  $d_4$  را در نظر بگیرید. خط  $d_4$  در نقطه  $A$ ، خط  $d_3$  در نقطه  $B$  و خط  $d_2$  در نقاط  $A$  و  $B$  بر منحنی مماس هستند. خط  $d_1$  در نقطه  $A$  بر منحنی مماس نیست. همچنین خطوط  $d_3$  و  $d_4$  در نقطه  $C$  بر منحنی مماس نیستند. در ادامه این درس با دلایل این امر به صورت دقیق‌تری آشنا خواهید شد.

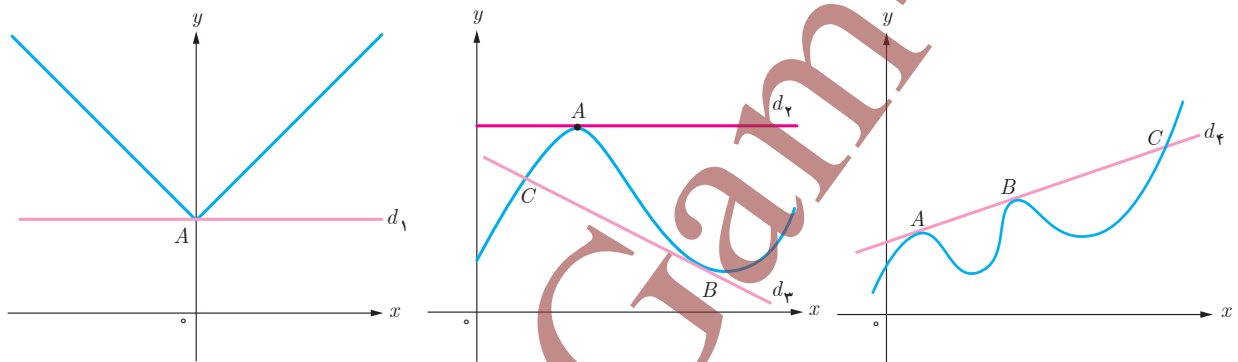

### خواندنی

از نظر تاریخی مسئله یافتن خط مماس در یک نقطه از یک منحنی، برای اولین بار در اوایل قرن هفدهم میلادی زمانی مطرح شد که فرما ریاضی‌دان فرانسوی اقدام به تعیین ماکزیمم‌ها و مینیمم‌های چند تابع خاص کرد. فرما دریافت که خطوط مماس، در نقاطی که منحنی ماکزیمم یا مینیمم دارد باید افقی باشد. از این رو به نظرش رسید که مسئله تعیین نقاط ماکزیمم یا مینیمم به حل مسئله دیگر، یعنی یافتن مماس‌های افقی مربوط می‌شود. تلاش برای حل این مسئله کلی‌تر بود که فرما را به کشف برخی از ایده‌های مقدماتی مفهوم «مشتق» هدایت کرد. مفهوم مشتق به شکل امروزی آن نخستین بار در سال ۱۶۶۶ میلادی، توسط نیوتن و به فاصله چند سال بعد از او توسط لایب‌نیتس، مستقل از یکدیگر پدید آمد. شیوه نیوتن مبتنی بر دیدگاه فیزیکی بود و از مشتق برای به دست آوردن سرعت لحظه‌ای استفاده کرد، اما لایب‌نیتس با دیدگاهی هندسی از مشتق برای به دست آوردن شیب خط مماس در منحنی‌ها استفاده کرد.



اکنون سعی می‌کنیم که به کمک نمودار منحنی، خط مماس بر منحنی در یک نقطه را بررسی کنیم. نقطه ثابت  $A$  را روی منحنی زیر در نظر می‌گیریم. خطی که از  $A$  و  $B$  می‌گذرد یک خط قاطع نامیده می‌شود. روی منحنی نقطه‌های دیگری را نزدیک‌تر به نقطه  $A$  اختیار می‌کنیم و خط‌های گذرنده از  $A$  و آن نقطه‌ها را رسم می‌کنیم. حدس بزنید که وقتی نقاط به قدر کافی به  $A$  نزدیک می‌شوند، برای خط‌های قاطع چه اتفاقی می‌افتد؟ به عبارت دیگر خط‌های قاطع به چه خطی نزدیک می‌شوند؟

اکنون نقطه  $C$  را سمت چپ نقطه  $A$  اختیار می‌کنیم و خط قاطع  $AC$  را رسم می‌کنیم. مانند قبل نقاط دیگری را نزدیک‌تر به نقطه  $A$  اختیار می‌کنیم. حدس می‌زنید برای خط‌های قاطع چه اتفاقی می‌افتد؟ به طور شهودی می‌توان گفت:

شیب خط مماس بر منحنی در نقطه  $A$  حد شیب خط‌های قاطع گذرنده از  $A$  است به شرطی که نقطه‌ها به قدر کافی به  $A$  نزدیک شوند.

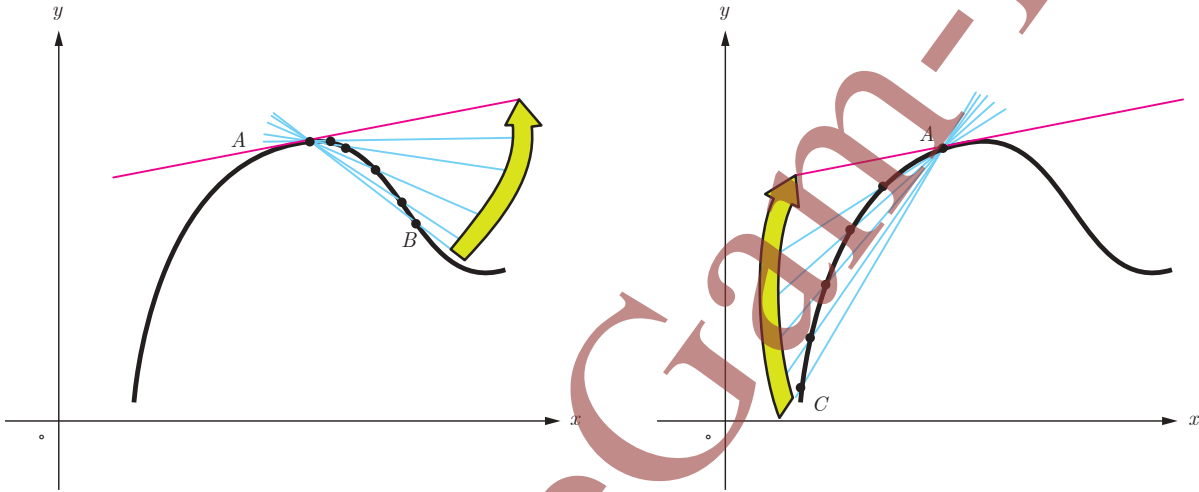

در ادامه این بحث را دقیق‌تر بررسی خواهیم کرد.

فعالیت

الف) تابع  $f(x) = -x^2 + 10x$  داده شده است، اگر  $0 \leq x \leq 10$  نقاط  $E(3, f(3))$  و  $D(4, f(4))$ ،  $C(5, f(5))$ ،  $B(6, f(6))$ ،  $A(2, f(2))$  را روی منحنی در نظر می‌گیریم. شیب خطی که از نقاط  $A$  و  $B$  می‌گذرد یعنی  $m_{AB}$  از دستور زیر به دست می‌آید:

$$m_{AB} = \frac{y_B - y_A}{x_B - x_A} = \frac{f(6) - f(2)}{6 - 2} = \frac{24 - 16}{4} = \frac{8}{4} = 2$$

$$m_{AC} = \frac{y_C - y_A}{x_C - x_A} = \frac{f(5) - f(2)}{5 - 2} = \frac{25 - 16}{3} = 3$$

به همین روش  $m_{AD}$  و  $m_{AE}$  را به دست آورید.

$$m_{AD} = \frac{y_D - y_A}{x_D - x_A} = \frac{f(4) - f(2)}{4 - 2} = \frac{24 - 16}{2} = 4$$

$$m_{AE} = \frac{y_E - y_A}{x_E - x_A} = \frac{f(3) - f(2)}{3 - 2} = \frac{21 - 16}{1} = 5$$

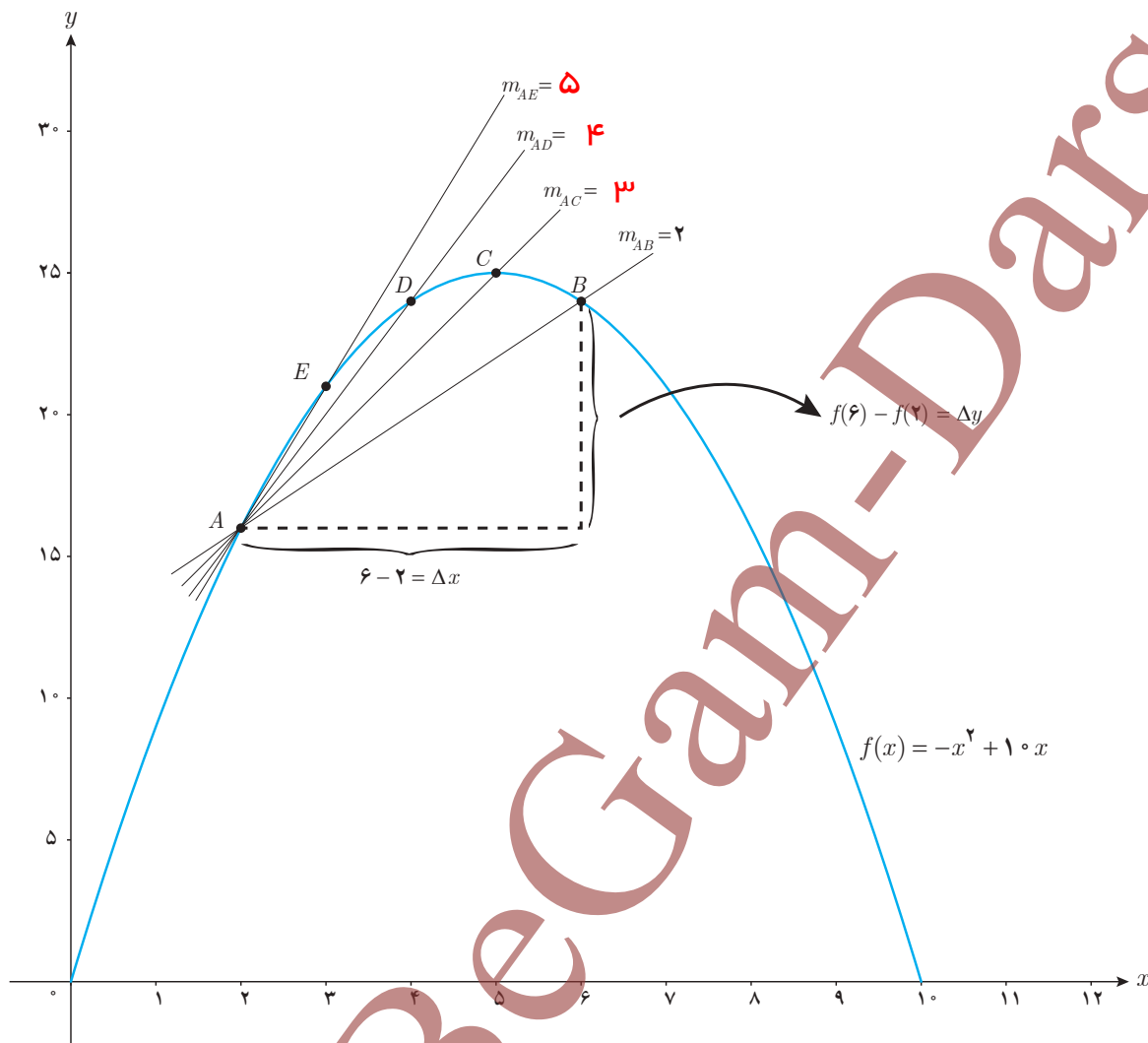

همان طور که می‌دانید برای محاسبه شیب خط  $AB$  نسبت تغییر عمودی را به تغییر افقی به دست می‌آوریم. اگر این تغییرات را به ترتیب با  $\Delta x$  و  $\Delta y$  نمایش دهیم، داریم:

$$m_{AB} = \frac{\Delta y}{\Delta x}$$

در هنگام محاسبه شیب‌های بالا، توضیح دهید که  $\Delta x$ ‌ها چگونه تغییر می‌کنند؟

$[2, 6]$	۲ ————— ۶	$\Delta x = 6 - 2 = 4$	$\Delta y = 24 - 16 = 8$
$[2, 5]$	۲ ————— ۵	$\Delta x = 5 - 2 = 3$	$\Delta y = 25 - 16 = 9$
$[2, 4]$	۲ ————— ۴	$\Delta x = 4 - 2 = 2$	$\Delta y = 24 - 16 = 8$
$[2, 3]$	۲ ————— ۳	$\Delta x = 3 - 2 = 1$	$\Delta y = 21 - 16 = 5$

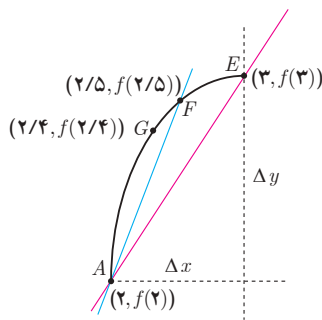

$$m_{AF} = \frac{f(2/5) - f(2)}{2/5 - 2}$$

$$= \frac{18/75 - 16}{0/5}$$

$$= \frac{2/75}{0/5} = 5/5$$

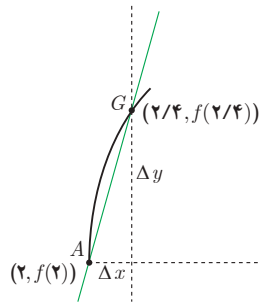

$$m_{AG} = \frac{f(2/4) - f(2)}{2/4 - 2}$$

$$= \frac{18/24 - 16}{0/4}$$

$$= \frac{2/24}{0/4} = 5/6$$

ب) حال فرض کنید که با ادامه روندی که در قسمت (الف) اختیار کردیم، نقاط بیشتری را نزدیک به  $A$  انتخاب کنیم. شیب خطوط به دست آمده به شیب خط مماس بر منحنی در نقطه  $A$  نزدیک می‌شود. برای درک بهتر این موضوع، منحنی برای  $f(x) = -x^2 + 10x$  در فاصله  $[2, 3]$  رسم شده است. در ادامه نمودار تابع در بازه  $[2, 2/4]$  رسم شده است.

اگر به همین ترتیب بازه‌های کوچک‌تری در نظر بگیریم، شیب خطوط به دست آمده به شیب خط مماس بر منحنی در نقطه  $A$  نزدیک می‌شود. برای درک بهتر این موضوع، با تکمیل جدول و مقایسه شیب خط‌های قاطع، شیب خط مماس را حدس بزنید.

بازه $[a, b]$	شیب خطی که از نقاط $(a, f(a))$ و $(b, f(b))$ می‌گذرد.
$[2, 2/4]$	$\frac{f(2/4) - f(2)}{2/4 - 2} = \frac{18/24 - 16}{0/4} = \frac{2/24}{0/4} = 5/6$
$[2, 2/3]$	$\frac{f(2/3) - f(2)}{2/3 - 2} = \frac{17/71 - 16}{0/3} = \frac{1/71}{0/3} = 5/7$
$[2, 2/2]$	$\frac{f(2/2) - f(2)}{2/2 - 2} = \frac{17/16 - 16}{0/2} = \frac{1/16}{0/2} = 5/8$
$[2, 2/1]$	$\frac{f(2/1) - f(2)}{2/1 - 2} = \frac{16/59 - 16}{0/1} = \frac{0/59}{0/1} = 5/9$
$[2, 2/0.1]$	$\frac{f(2/0.1) - f(2)}{2/0.1 - 2} = \frac{16/0.599 - 16}{0/0.1} = \frac{0/0.599}{0/0.1} = 5/99$
$[2, 2/0.01]$	$\frac{f(2/0.01) - f(2)}{2/0.01 - 2} = \frac{16/0.05999 - 16}{0/0.01} = \frac{0/0.05999}{0/0.01} = 5/999$
$\vdots$	$\vdots$
$[2, 2+h]$ یک عدد خیلی کوچک و مثبت است.	$\frac{f(2+h) - f(2)}{h} \longrightarrow ?$

اگر  $h$  به صفر میل کند مقادیر به  $6$  نزدیک می‌شود

$$\frac{-(2+h)^2 + 10(2+h) - 16}{h} = \frac{-4 - 4h - h^2 + 20 + 20h - 16}{h} = \frac{6h - h^2}{h} = 6 - h$$

اگر بخواهیم دقیق تر صحبت کنیم، باید در مورد مقادیر عبارت  $\frac{f(2+h)-f(2)}{h}$  وقتی  $h$  به قدر کافی نزدیک به صفر (و مثبت) است، بررسی کنیم. روند بالا این حدس را تقویت می کند که هر چقدر که بخواهیم می توانیم این مقادیر را به عدد 6 نزدیک کنیم مشروط بر

آنکه  $h$  را به قدر کافی نزدیک به صفر (و مثبت) اختیار کنیم. به عبارت دیگر حدس می زنیم که:  $\lim_{h \rightarrow 0^+} \frac{f(2+h)-f(2)}{h} = 6$  کافی است با محاسبه مقدار حد، صحت حدس خود را بررسی کنیم:

$$\begin{aligned} \lim_{h \rightarrow 0^+} \frac{f(2+h)-f(2)}{h} &= \lim_{h \rightarrow 0^+} \frac{-(2+h)^2 + 1 \cdot (2+h) - 1 \cdot 6}{h} = \lim_{h \rightarrow 0^+} \frac{-(h^2 + 4h + 4) + 2 + 1 \cdot h - 6}{h} \\ &= \lim_{h \rightarrow 0^+} \frac{-h^2 - 4h - 4 + 2 + h - 6}{h} = \lim_{h \rightarrow 0^+} \frac{-h^2 - 3h - 8}{h} = \lim_{h \rightarrow 0^+} \frac{h(-h-6)}{h} = \lim_{h \rightarrow 0^+} (-h-6) = 6 \end{aligned}$$

به طریق مشابه می توان دید که اگر نقاط روی منحنی را در سمت چپ  $A$  اختیار کنیم، به عبارت دیگر اگر بازه هایی مانند،  $[2, 1/5]$ ،  $[2, 1/6]$ ،  $[2, 1/7]$ ،  $[2, 1/8]$  و ... را در نظر بگیریم شیب خط های قاطع برابر با  $6/5$ ،  $6/4$ ،  $6/3$ ،  $6/2$ ، ... خواهد شد. به عبارت دیگر در این حالت هم شیب خط های قاطع به هر اندازه که بخواهیم به عدد 6 نزدیک می شوند، مشروط بر آنکه  $h$  به قدر کافی از سمت چپ به

صفر نزدیک شود، یعنی داریم:  $\lim_{h \rightarrow 0^-} \frac{f(2+h)-f(2)}{h} = 6$

بنابراین به طور کلی می توان نوشت:  $\lim_{h \rightarrow 0} \frac{f(2+h)-f(2)}{h} = 6$

شیب خط مماس بر منحنی  $f$  در نقطه  $A(a, f(a))$  را به صورت زیر تعریف می کنیم:

$$\text{شیب خط مماس بر منحنی در نقطه } A = \lim_{h \rightarrow 0} \frac{f(a+h)-f(a)}{h}$$

به شرط آنکه این حد موجود و متناهی باشد.

حد بالا را (در صورت وجود) مشتق تابع  $f$  در نقطه  $a$  می نامند و با  $f'(a)$  نمایش می دهند، یعنی:

$$f'(a) = \lim_{h \rightarrow 0} \frac{f(a+h)-f(a)}{h}$$

حد مذکور را شیب منحنی در  $a$  نیز می نامند.

بنابراین در مثال قبل داریم  $f'(2) = 6$ . در ادامه  $f'(3)$  برای  $f(x) = -x^2 + 1 \cdot x$  محاسبه شده است:

$$\begin{aligned} f'(3) &= \lim_{h \rightarrow 0} \frac{f(3+h) - f(3)}{h} = \lim_{h \rightarrow 0} \frac{-(3+h)^2 + 1 \cdot (3+h) - 21}{h} = \lim_{h \rightarrow 0} \frac{-9 - 6h - h^2 + 3 + h - 21}{h} \\ &= \lim_{h \rightarrow 0} \frac{-h^2 + 4h}{h} = \lim_{h \rightarrow 0} (-h + 4) = 4 \end{aligned}$$

مثال: معادله خط مماس بر منحنی تابع  $f(x) = -x^2 + 1 \cdot x$  را در نقطه  $A(2, f(2))$  واقع بر نمودار تابع بنویسید.

$$A \text{ حل: با توجه به آنچه که در فعالیت قبل مشاهده شد: } f'(2) = 6 = \text{شیب خط مماس در نقطه } A$$

$$A(2, f(2)) = (2, 16)$$

$$y - 16 = 6(x - 2) \Rightarrow y = 6x + 4$$

کار در کلاس

$$f(-2) = (-2)^2 + 3 = 7 \quad f(-2+h) = (-2+h)^2 + 3 = 4 - 4h + h^2 + 3 = 7 - 4h + h^2$$

معادله خط مماس بر منحنی تابع  $y = x^2 + 3$  را در نقطه‌ای به طول ۲- بنویسید.

$$f'(-2) = \lim_{h \rightarrow 0} \frac{f(-2+h) - f(-2)}{h} = \lim_{h \rightarrow 0} \frac{7 - 4h + h^2 - 7}{h} = \lim_{h \rightarrow 0} \frac{-4h + h^2}{h} = \lim_{h \rightarrow 0} (-4 + h) = -4$$

تذکر: با نمادهای معرفی شده در فعالیت در مورد شیب خط‌های قاطع می‌توان دستوره‌های معادل دیگری برای محاسبه مشتق در یک نقطه به دست آورد، به طور مثال شیب خطی که از نقاط  $A$  و  $B$  می‌گذرد برابر است با:

$$m_{AB} = \frac{\Delta y}{\Delta x} = \frac{f(a + \Delta x) - f(a)}{\Delta x}$$

$$f'(a) = \lim_{\Delta x \rightarrow 0} \frac{f(a + \Delta x) - f(a)}{\Delta x}$$

و از آنجا:

مثال: اگر  $f(x) = -x^2 + 1 \cdot x$ ،  $f'(2)$  را از دستور بالا به دست آورید:

$$\begin{aligned} f'(2) &= \lim_{\Delta x \rightarrow 0} \frac{f(2 + \Delta x) - f(2)}{\Delta x} = \lim_{\Delta x \rightarrow 0} \frac{-(2 + \Delta x)^2 + 1 \cdot (2 + \Delta x) - 16}{\Delta x} \\ &= \lim_{\Delta x \rightarrow 0} \frac{-4 - 4\Delta x - \Delta x^2 - 4\Delta x + 2 + \Delta x - 16}{\Delta x} = \lim_{\Delta x \rightarrow 0} \frac{-\Delta x^2 + 6\Delta x}{\Delta x} = \lim_{\Delta x \rightarrow 0} \frac{\Delta x(-\Delta x + 6)}{\Delta x} = \lim_{\Delta x \rightarrow 0} (-\Delta x + 6) = 6 \end{aligned}$$

محاسبه  $f'(a)$  به روش دیگر

مشتق تابع  $f$  در نقطه  $x = a$  به صورت:  $f'(a) = \lim_{h \rightarrow 0} \frac{f(a+h) - f(a)}{h}$  تعریف شد. اکنون دستور دیگری برای مشتق تابع  $f$  در نقطه  $x = a$  می‌یابیم که در برخی محاسبات کار را ساده‌تر می‌کند.

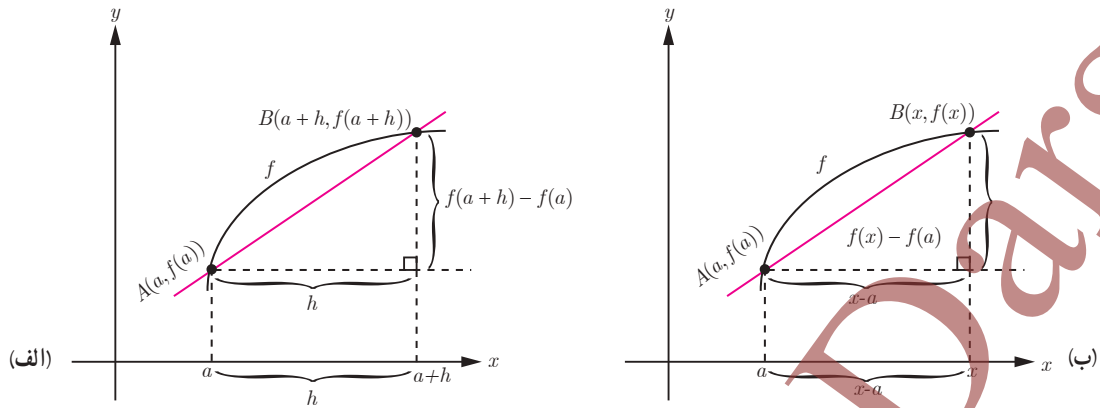

با استفاده از نموداری مشابه نمودار (الف) برای محاسبه مشتق  $f$  در  $a$  داریم :

$$AB \text{ شیب خط} = m_{AB} = \frac{f(a+h) - f(a)}{h}$$

$$A \text{ در منحنی بر مماس خط شیب} = \lim_{h \rightarrow 0} \frac{f(a+h) - f(a)}{h}$$

با استفاده از نمودار (ب) راه دیگر محاسبه شیب خط مماس این است که نقطه دلخواه  $B$  را به مختصات  $(x, f(x))$  در نظر بگیریم در این صورت داریم :

$$AB \text{ شیب خط} = m_{AB} = \frac{f(x) - f(a)}{x - a}$$

برای محاسبه شیب خط مماس کافی است که  $x$  را مرتباً به  $a$  نزدیک کنیم. در این صورت شیب خط مماس برابر با  $\lim_{x \rightarrow a} \frac{f(x) - f(a)}{x - a}$  است مشروط بر اینکه این حد موجود باشد (واضح است که مانند قبل  $x$  باید از راست و چپ به قدر کافی به  $a$  نزدیک شود). به عبارت

$$\text{دیگر: } f'(a) = \lim_{x \rightarrow a} \frac{f(x) - f(a)}{x - a}$$

مثال : اگر  $f(x) = x^2$ ،  $f'(3)$  را به دو روش به دست آورید.

حل :

$$f'(3) = \lim_{h \rightarrow 0} \frac{f(3+h) - f(3)}{h} = \lim_{h \rightarrow 0} \frac{(h+3)^2 - 9}{h} = \lim_{h \rightarrow 0} \frac{h^2 + 6h + 9 - 9}{h} = \lim_{h \rightarrow 0} \frac{h^2 + 6h}{h}$$

روش اول :

$$= \lim_{h \rightarrow 0} \frac{h(h+6)}{h} = \lim_{h \rightarrow 0} (h+6) = 6$$

$$f'(3) = \lim_{x \rightarrow 3} \frac{f(x) - f(3)}{x - 3} = \lim_{x \rightarrow 3} \frac{x^2 - 9}{x - 3} = \lim_{x \rightarrow 3} \frac{(x-3)(x+3)}{x-3} = \lim_{x \rightarrow 3} (x+3) = 6$$

روش دوم :



در موقعیت‌های مختلف، ممکن است یکی از این دو روش بر دیگری به دلیل ساده‌تر بودن محاسبات برتری داشته باشد.

## کار در کلاس

الف) برای تابع  $f(x) = -x^2 + 10x$ ،  $f'(8)$  و  $f'(5)$  را حساب کنید.

ب) دو نقطه روی منحنی مشخص کنید که مقدار مشتق تابع در آنها قرینه یکدیگر باشد. **A, F**

پ) به کمک شکل توضیح دهید که تابع در چه نقاطی دارای مشتق مثبت و در چه نقاطی مشتق منفی است.

ت) بدون محاسبه و تنها به کمک نمودار، شیب خط‌های مماس بر منحنی در نقاط ۳ و ۴ را با هم مقایسه کنید.  **$m_E > m_D$**

ث) با محاسبه  $f'(3)$  و  $f'(4)$  صحت حدس خود را بررسی نمایید.

**پ) در نقاط  $M, A, E, D$  مشتق مثبت و در نقاط  $B, G, F, N$  مشتق منفی است**

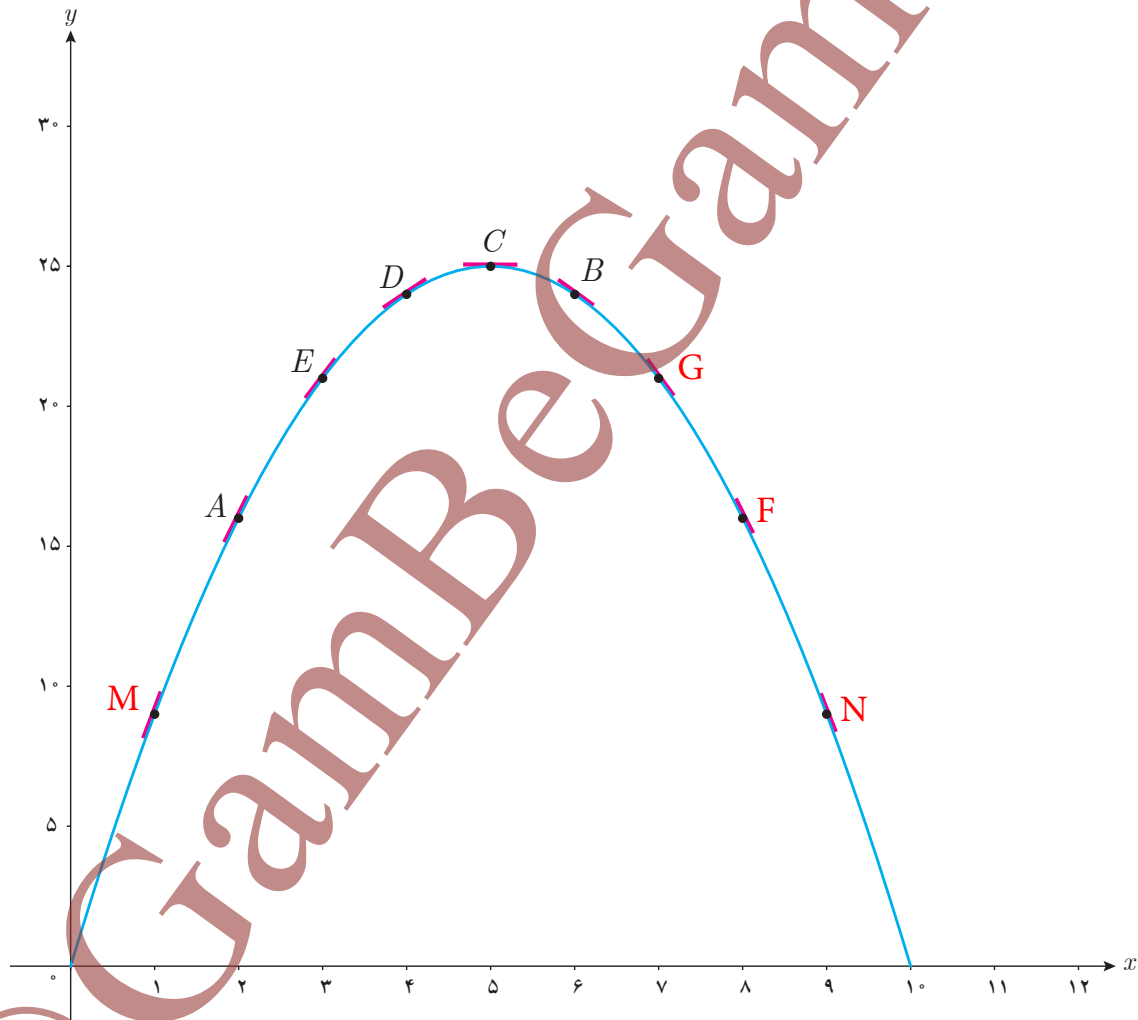

$$f(\lambda) = -(\lambda)^2 + 1 \circ (\lambda) = 1 \circ 6 \quad f(\Delta) = -(\Delta)^2 + 1 \circ (\Delta) = 2 \circ 5$$

$$f'(\lambda) = \lim_{x \rightarrow \lambda} \frac{f(x) - f(\lambda)}{x - \lambda} = \lim_{x \rightarrow \lambda} \frac{-x^2 + 1 \circ x - (-6 \circ 6 + 1 \circ 6)}{x - \lambda}$$

$$= \lim_{x \rightarrow \lambda} \frac{-(x^2 - 1 \circ x + 1 \circ 6)}{x - \lambda} = \lim_{x \rightarrow \lambda} \frac{-(x - \lambda)(x - 2)}{x - \lambda} = -2$$

$$f'(\Delta) = \lim_{x \rightarrow \Delta} \frac{f(x) - f(\Delta)}{x - \Delta} = \lim_{x \rightarrow \Delta} \frac{-x^2 + 1 \circ x - (-2 \circ 5 + 1 \circ 5)}{x - \Delta}$$

$$= \lim_{x \rightarrow \Delta} \frac{-(x^2 - 1 \circ x + 2 \circ 5)}{x - \Delta} = \lim_{x \rightarrow \Delta} \frac{-(x - \Delta)(x - 5)}{x - \Delta} = 0$$

$$f(\mu) = -(\mu)^2 + 1 \circ (\mu) = 2 \circ 1 \quad f(\nu) = -(\nu)^2 + 1 \circ (\nu) = 2 \circ 4$$

$$f'(\mu) = \lim_{x \rightarrow \mu} \frac{f(x) - f(\mu)}{x - \mu} = \lim_{x \rightarrow \mu} \frac{-x^2 + 1 \circ x - 2 \circ 1}{x - \mu} = \lim_{x \rightarrow \mu} \frac{-(x - \mu)(x - 3)}{x - \mu} = \lim_{x \rightarrow \mu} -(x - 3) = 3$$

$$f'(\nu) = \lim_{x \rightarrow \nu} \frac{f(x) - f(\nu)}{x - \nu} = \lim_{x \rightarrow \nu} \frac{-x^2 + 1 \circ x - 2 \circ 4}{x - \nu} = \lim_{x \rightarrow \nu} \frac{-(x - \nu)(x - 4)}{x - \nu} = \lim_{x \rightarrow \nu} -(x - 4) = 4$$

ث

$$f(x) = 3x^2 - 2x + 1 = 9$$

$$f'(2) = \lim_{x \rightarrow 2} \frac{f(x) - f(2)}{x - 2} = \lim_{x \rightarrow 2} \frac{3x^2 - 2x + 1 - 9}{x - 2} = \lim_{x \rightarrow 2} \frac{3x^2 - 2x - 8}{x - 2} = \lim_{x \rightarrow 2} \frac{(x-2)(3x+4)}{x-2} = \lim_{x \rightarrow 2} (3x+4) = 10$$

۱ اگر  $f(x) = 3x^2 - 2x + 1$  را به دست آورید و معادله خط مماس بر منحنی  $f$  را در نقطه‌ای به طول ۲ واقع بر آن بنویسید.

$$y - 9 = 10(x - 2) \rightarrow y = 10x - 11$$

معادله خط مماس

۲ نقاط داده شده روی منحنی زیر را با شیب‌های ارائه شده در جدول نظیر کنید.

شیب	نقطه
-۳	F
-۱	C
۰	E
$\frac{1}{2}$	A
۱	B
۲	D

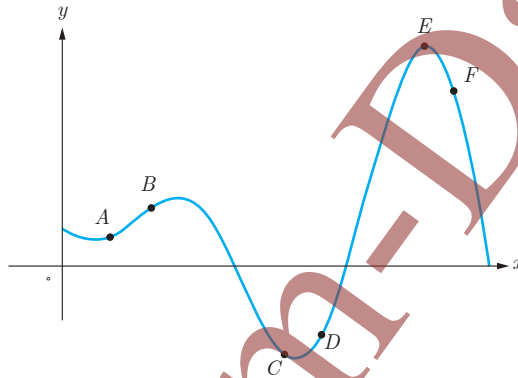

۳ برای نمودار  $y = f(x)$  در شکل زیر شیب‌های داده شده از «الف» تا «ج» را از کوچک‌ترین به بزرگ‌ترین مرتب کنید.

$$0 < m_{AB} < 1$$

$$m_A > m_B > m_C$$

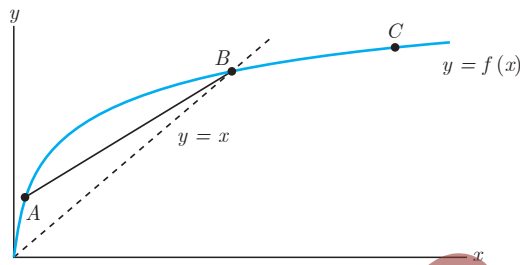

الف) شیب نمودار در نقطه A  $m_A$

ب) شیب نمودار در نقطه B  $m_B$

پ) شیب نمودار در نقطه C  $m_C$

ت) شیب خط AB  $m_{AB}$

ث) شیب خط  $y=2$   $m_\Delta = 0$

ج) شیب خط  $y=x$   $m_\Gamma = 1$

$$m_\Delta < m_\Gamma < m_C < m_B < m_A < m_{AB}$$

شیب‌های داده شده از «الف» تا «ج» را به ترتیب  $m_1, m_2, \dots, m_6$  در نظر بگیرید.

۴ با در نظر گرفتن نمودار  $f$  در شکل، نقاط به طول‌های  $a, b, c, d, e$  را با مشتق‌های داده شده در جدول نظیر کنید.

$x$	$f'(x)$
d	۰
b	$0/5$
c	۲
a	$-0/5$
e	-۲

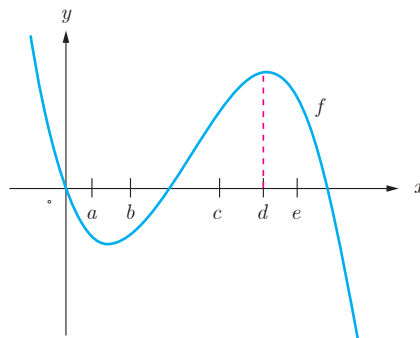

۵) نقاطی مانند  $A, B, C, D, E, F, G$  را روی نمودار  $y = f(x)$  مشخص کنید به طوری که:

الف) نقطه‌ای روی نمودار است که شیب خط مماس بر نمودار در آن منفی است.

ب) نقطه‌ای روی نمودار تابع است که مقدار تابع و مقدار مشتق در آن منفی است.

پ) نقطه‌ای روی نمودار است که مقدار تابع در آنجا صفر است ولی مقدار مشتق در آن مثبت است.

ت) نقطه‌ای روی منحنی است که مشتق در آنجا صفر است.

ث) نقاط  $F$  و  $E$  نقاط متفاوتی روی منحنی هستند که مشتق یکسان دارند.

ج) نقطه‌ای روی منحنی است که مقدار تابع در آنجا مثبت ولی مقدار مشتق منفی است.

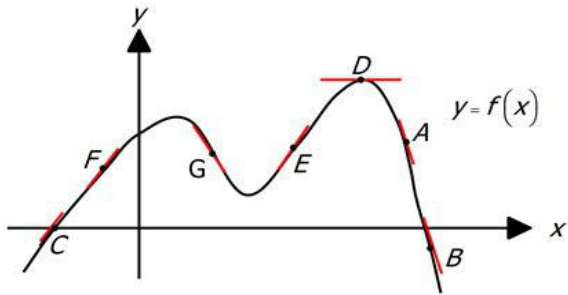

$$f(-1) = (-1)^3 - 2 = -1 - 2 = -3$$

$$f'(-1) = \lim_{x \rightarrow -1} \frac{f(x) - f(-1)}{x - (-1)} = \lim_{x \rightarrow -1} \frac{x^3 - 2 + 3}{x + 1}$$

$$= \lim_{x \rightarrow -1} \frac{x^3 + 1}{x + 1} = \lim_{x \rightarrow -1} \frac{(x+1)(x^2 - x + 1)}{x + 1} = \lim_{x \rightarrow -1} (x^2 - x + 1) = 3$$

۶) اگر  $f(x) = x^2 - 2$ ،  $f'(-1)$  را به دست آورید.

۷) نقاط  $A, B, C, D, E, F$  را روی منحنی زیر در نظر می‌گیریم. در مورد شیب منحنی در این نقاط کدام گزاره درست و کدام یک

نادرست است؟

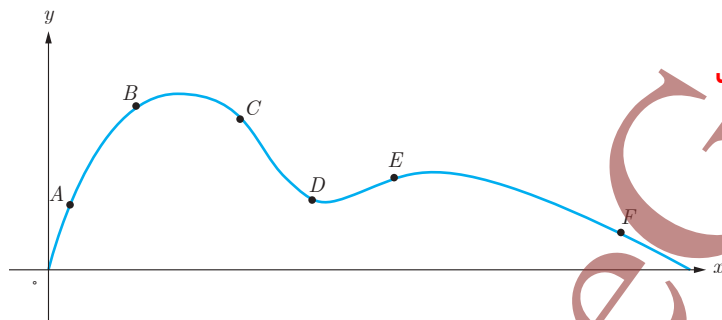

الف) شیب منحنی در همه این نقاط مثبت است. **نادرست**

ب)  $m_A < m_B$  (شیب خط مماس بر منحنی در نقطه  $A$  را

با  $m_A$  نمایش داده‌ایم) **نادرست**

پ)  $m_E < m_B < m_A$  **درست**

ت) شیب منحنی در نقاط  $C, D, F$  منفی است. **درست**

ث)  $m_F < m_D < m_C$  **نادرست**

ج)  $m_C < m_D < m_F < m_E < m_B < m_A$  **درست**

۸) برای تابع  $f$  در شکل رویه‌رو داریم:  $f(4) = 25$  و  $f'(4) = 1/5$ . با توجه به شکل

مختصات نقاط  $A, B, C$  را بیابید.

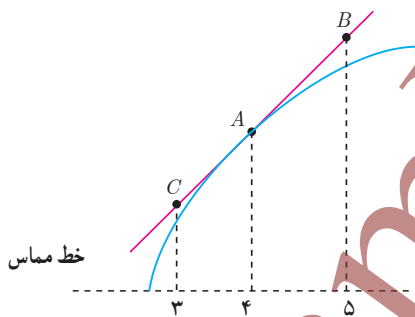

۹) در هر ثانیه علی  $j$  متر با دوچرخه و رضا  $s$  متر با پای پیاده طی می‌کنند، به طوری که

$j > s$ . در یک زمان داده شده، چگونه می‌توان مسافت طی شده توسط رضا و علی را

مقایسه کرد؟

سوال ۸:

$$m = \frac{f(B) - f(A)}{x_B - x_A} = \frac{f(C) - f(A)}{x_C - x_A} = f'(A)$$

$$\Rightarrow \frac{f(B) - 25}{5 - 4} = \frac{f(C) - 25}{3 - 4} = 1/5$$

$$\begin{cases} \frac{f(B) - 25}{1} = 1/5 \Rightarrow f(B) = 26/5 \\ \frac{f(C) - 25}{-1} = 1/5 \Rightarrow f(C) = 24/5 \end{cases} \Rightarrow B \left( 5, \frac{26}{5} \right), A \left( 4, \frac{25}{5} \right), C \left( 3, \frac{24}{5} \right)$$

الف) علی  $s - j$  متر بیش از رضا مسافت طی خواهد کرد.

ب) علی  $s$ .  $j$  متر بیش از رضا مسافت طی خواهد کرد.

پ) علی  $j/s$  متر بیش از رضا مسافت طی خواهد کرد.

ت) علی  $s$ .  $j$  برابر رضا مسافت طی خواهد کرد.

ث) علی  $j/s$  برابر رضا مسافت طی خواهد کرد. **درست**

در درس گذشته مشتق تابع  $f$  در نقطه‌ای به طول  $x_0$  به یکی از دو صورت زیر تعریف شد:

$$f'(x_0) = \lim_{h \rightarrow 0} \frac{f(x_0 + h) - f(x_0)}{h} \quad \text{یا} \quad f'(x_0) = \lim_{x \rightarrow x_0} \frac{f(x) - f(x_0)}{x - x_0}$$

در صورت وجود حد (متناهی) فوق گفته می‌شود که  $f$  در  $x_0$  مشتق پذیر است.

در مطالعه رفتار یک تابع، مشخص کردن نقاطی که تابع در آن نقاط مشتق پذیر نیست دارای اهمیت است.

در فعالیت زیر با یکی از حالت‌هایی که یک تابع در آن مشتق پذیر نیست آشنا می‌شوید.

## فعالیت

نمودار تابع  $f(x) = \begin{cases} x^2 & x \neq 2 \\ 1 & x = 2 \end{cases}$  (شکل مقابل) را در نظر می‌گیریم:

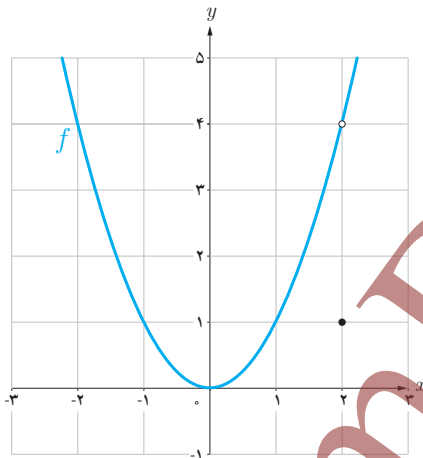

الف) چگونه به کمک نمودار تابع و تعریف مشتق به عنوان شیب خط مماس می‌توانید استدلال کنید که  $f'(2)$  وجود ندارد؟

اگر برای بررسی مشتق‌پذیری این تابع در  $x = 2$  تعریف مشتق  $f$  در  $x = 2$  را به کار بگیریم:

$$\lim_{x \rightarrow 2} \frac{f(x) - f(2)}{x - 2} = \lim_{x \rightarrow 2} \frac{x^2 - 1}{x - 2}$$

$$\lim_{x \rightarrow 2} \frac{x^2 - 1}{x - 2} = \frac{4 - 1}{0} = \frac{3}{0} = \pm\infty$$

چون در این نقطه پیوسته نیست پس خط مماس وجود ندارد

حد صورت کسر برابر ۳ است و حد مخرج کسر برابر صفر است. وقتی  $x \rightarrow 2$ ، داریم:

$$\text{حد راست} = \lim_{x \rightarrow 2^+} \frac{x^2 - 1}{x - 2} = +\infty$$

$$\text{حد چپ} = \lim_{x \rightarrow 2^-} \frac{x^2 - 1}{x - 2} = -\infty$$

بنابراین  $\lim_{x \rightarrow 2} \frac{f(x) - f(2)}{x - 2}$  موجود (و متناهی) نیست، پس  $f'(2)$  وجود ندارد.

ب) نقطه دیگری (به جز  $x = 2$ ) در نظر بگیرید. آیا تابع در این نقطه مشتق پذیر است؟ پاسخ خود را با پاسخ دوستانتان مقایسه کنید.

بله

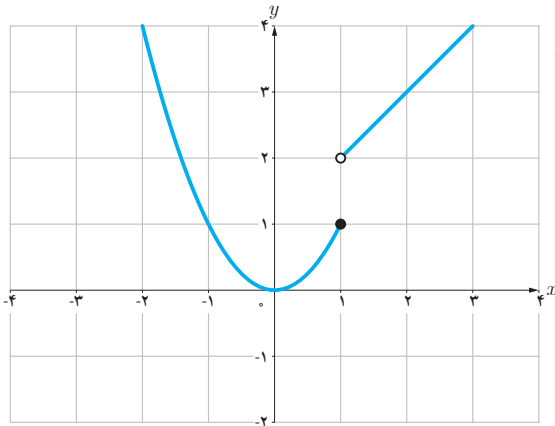

تابع  $g$  (شکل روبه‌رو) را به صورت  $g(x) = \begin{cases} x^2 & x \leq 1 \\ x+1 & x > 1 \end{cases}$  در نظر می‌گیریم.

چرا  $g'(1)$  موجود نیست؟ چون در این نقطه تابع پیوسته نیست

$$\lim_{x \rightarrow 1} \frac{g(x) - g(1)}{x - 1} = \begin{cases} \lim_{x \rightarrow 1^+} \frac{x+1-1}{x-1} = \lim_{x \rightarrow 1^+} \frac{x}{x-1} = \frac{1}{0} = +\infty \\ \lim_{x \rightarrow 1^-} \frac{x^2-1}{x-1} = \lim_{x \rightarrow 1^-} \frac{(x-1)(x+1)}{x-1} = \lim_{x \rightarrow 1^-} (x+1) = 2 \end{cases} \Rightarrow g'(1) \text{ وجود ندارد}$$

توابع  $f$  و  $g$  فعالیت و کار در کلاس قبل به ترتیب در  $x=2$  و  $x=1$  ناپیوسته بودند و همان‌گونه که مشاهده کردید،  $f'(2)$  و  $g'(1)$  موجود نبودند. بنابراین به نظر می‌رسد که اگر تابعی در یک نقطه مشتق پذیر باشد، الزاماً در آن نقطه باید پیوسته باشد. این مطلب را به عنوان یک قضیه ثابت می‌کنیم.

**قضیه:** اگر تابع  $f$  در  $x=a$  مشتق پذیر باشد آن‌گاه  $f$  در  $a$  پیوسته است.

**اثبات:** کافی است نشان دهیم:  $\lim_{x \rightarrow a} f(x) = f(a)$

$$\lim_{x \rightarrow a} (f(x) - f(a)) = \lim_{x \rightarrow a} \left( (x-a) \left( \frac{f(x) - f(a)}{x-a} \right) \right)$$

$$= \lim_{x \rightarrow a} (x-a) \cdot \lim_{x \rightarrow a} \left( \frac{f(x) - f(a)}{x-a} \right) = 0 \cdot f'(a) = 0$$

بنابراین  $\lim_{x \rightarrow a} (f(x) - f(a)) = 0$  و از آنجا  $\lim_{x \rightarrow a} f(x) = f(a)$  (چرا؟)

با توجه به این قضیه به طور منطقی می‌توان نتیجه گرفت که:

اگر تابع  $f$  در  $x=a$  پیوسته نباشد، آن‌گاه  $f$  در  $x=a$  مشتق پذیر هم نیست.

مثال بعد نشان می‌دهد که عکس قضیه درست نیست، یعنی حتی با وجود پیوستگی تابع در یک نقطه، لزوماً نمی‌توان مشتق پذیری تابع در آن نقطه را نتیجه گرفت.

مثال: مشتق پذیری تابع  $f(x) = |x^2 - 1|$  را در  $x=1$  بررسی کنید.

$$\lim_{x \rightarrow 1} \frac{f(x) - f(1)}{x - 1} = \lim_{x \rightarrow 1} \frac{|x^2 - 1| - 0}{x - 1}$$

برای محاسبه  $f'(1)$  ناچاریم حدهای راست و چپ را به دست آوریم.

$$\text{حد راست} = \lim_{x \rightarrow 1^+} \frac{|x^2 - 1|}{x - 1} = \lim_{x \rightarrow 1^+} \frac{x^2 - 1}{x - 1} = 2$$

$$\text{حد چپ} = \lim_{x \rightarrow 1^-} \frac{|x^2 - 1|}{x - 1} = \lim_{x \rightarrow 1^-} \frac{-(x^2 - 1)}{x - 1} = -2$$

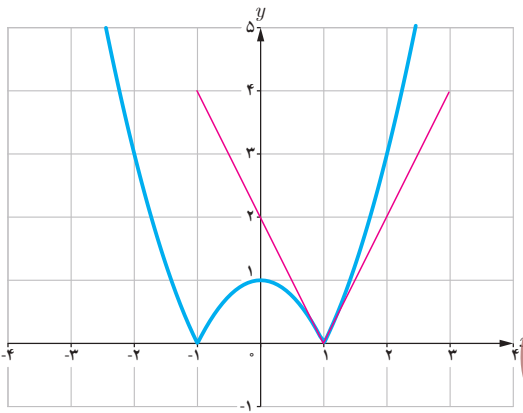

بنابراین  $f'(1)$  موجود نیست. به عبارت دیگر خط مماس بر منحنی در نقطه  $x=1$  وجود ندارد. اما حدهای یک طرفه فوق را می توان با وجود نیم خطهای مماس بر منحنی در نقطه  $x=1$  توجیه کرد. اگر از سمت راست به نقطه  $x=1$  نزدیک شویم، شیب نیم خط مماس بر منحنی در این نقطه برابر 2 و اگر از سمت چپ به  $x=1$  نزدیک شویم، شیب خط مماس بر منحنی در این نقطه برابر -2 است. حدهای راست و چپ بالا را به ترتیب مشتقهای راست و چپ  $f$  در  $x=1$  می نامیم و با  $f'_+(1)$  و  $f'_-(1)$  نمایش می دهیم.

در مثال قبل  $f$  در  $x=1$  پیوسته است ولی  $f$  در آن مشتق پذیر نیست.

نیم خطهای مماس راست و چپ را به اختصار، نیم مماس راست و چپ می نامیم. در حقیقت:

$$f'_-(1) = \text{شیب نیم مماس چپ}$$

$$f'_+(1) = \text{شیب نیم مماس راست}$$

معادله این نیم مماسها نیز به ترتیب عبارت اند از:

$$\text{نیم مماس راست} \quad y - 0 = 2(x - 1) \quad \text{یا} \quad y = 2x - 2, \quad x \geq 1$$

$$\text{نیم مماس چپ} \quad y - 0 = -2(x - 1) \quad \text{یا} \quad y = -2x + 2, \quad x \leq 1$$

کار در کلاس **چون حد چپ و حد راست باهم برابر**

**نیست پس مشتق پذیر نیست**

نشان دهید که مشتق تابع  $f$  در مثال قبل در  $x=-1$  نیز موجود نیست.

در صورت امکان معادله نیم مماسهای راست و چپ در  $x=-1$  را بنویسید.

$$f'(-1) = \lim_{x \rightarrow -1} \frac{|x^p - 1| - 0}{x + 1} = \lim_{x \rightarrow -1} \frac{|x^p - 1|}{x + 1}$$

حد راست  $\lim_{x \rightarrow (-1)^+} \frac{x^p - 1}{x + 1} = \lim_{x \rightarrow (-1)^+} \frac{(x+1)(x-1)}{x+1} = \lim_{x \rightarrow (-1)^+} (x-1) = -p$

حد چپ  $\lim_{x \rightarrow (-1)^-} \frac{-(x^p - 1)}{x + 1} = \lim_{x \rightarrow (-1)^-} \frac{-(x+1)(x-1)}{x+1} = \lim_{x \rightarrow (-1)^-} -(x-1) = p$

$$f'_+(-1) = -p \Rightarrow y - 0 = -p(x+1) \rightarrow y = -px - p$$

معادله نیم مماس چپ

$$f'_-(-1) = p \Rightarrow y - 0 = p(x+1) \rightarrow y = px + p$$

معادله نیم مماس راست



تعریف: مشتق راست و مشتق چپ تابع  $f$  در  $x = a$  را با  $f'_+(a)$  و  $f'_-(a)$  نمایش می‌دهیم و آن را به صورت زیر تعریف می‌کنیم:

$$f'_+(a) = \lim_{x \rightarrow a^+} \frac{f(x) - f(a)}{x - a}, \quad f'_-(a) = \lim_{x \rightarrow a^-} \frac{f(x) - f(a)}{x - a}$$

یا به طور معادل:

$$f'_+(a) = \lim_{h \rightarrow 0^+} \frac{f(a+h) - f(a)}{h}, \quad f'_-(a) = \lim_{h \rightarrow 0^-} \frac{f(a+h) - f(a)}{h}$$

مثال: توابع  $f(x) = [x]$  و  $g(x) = \sqrt{x}$  در صفر پیوسته نیستند. بنابراین  $f'(0)$  و  $g'(0)$  موجود نیستند.

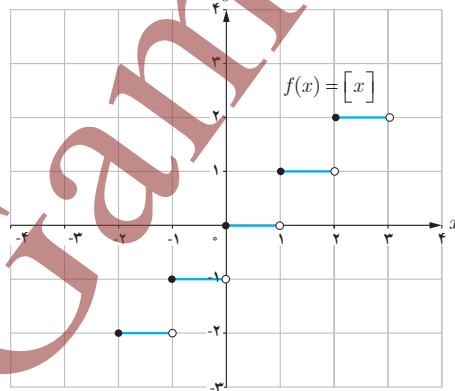
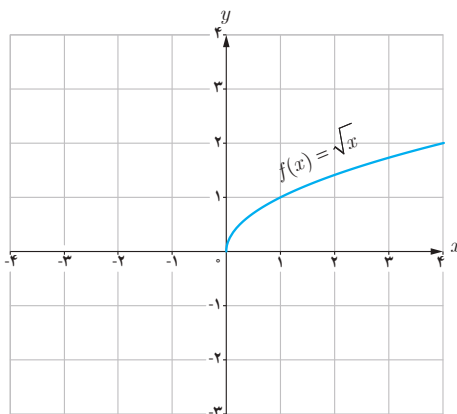

اکنون به بررسی حالت دیگری می‌پردازیم که در آن تابع مشتق پذیر نیست.

مثال: تابع  $f(x) = \sqrt[3]{x}$  را در نظر می‌گیریم. مشتق پذیری این تابع را در  $x = 0$  بررسی کنید.

$$f'(0) = \lim_{x \rightarrow 0^+} \frac{\sqrt[3]{x} - 0}{x} = \lim_{x \rightarrow 0^+} \frac{\sqrt[3]{x}}{x} = \lim_{x \rightarrow 0^+} \frac{1}{\sqrt[3]{x^2}} = +\infty$$

بنابراین تابع  $f$  در صفر مشتق پذیر نیست. شکل‌ها نشان می‌دهند که وقتی از سمت راست یا چپ به نقطه صفر نزدیک می‌شویم خط‌های قاطع به خط  $x = 0$  نزدیک می‌شوند.

تابع  $f(x) = \sqrt[3]{x}$  در  $x = 0$  مشتق پذیر نیست. خط  $x = 0$  را «مماس قائم» منحنی می‌نامیم.

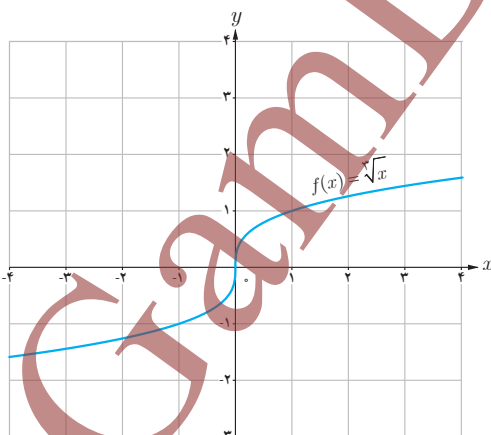

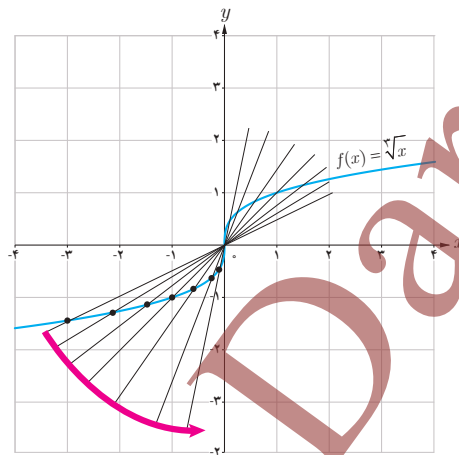
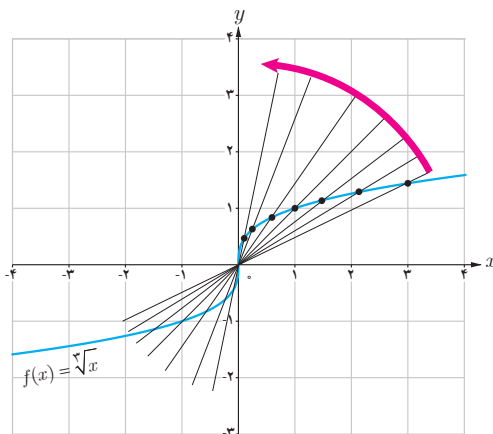

اگر تابع  $f$  در  $x=a$  پیوسته باشد و  $\lim_{x \rightarrow a} \frac{f(x) - f(a)}{x - a} = +\infty$  یا  $\lim_{x \rightarrow a} \frac{f(x) - f(a)}{x - a} = -\infty$  در این صورت خط  $x=a$  را «مماس قائم» بر منحنی  $f$  در نقطه  $(a, f(a))$  می‌نامیم. بدیهی است  $f'(a)$  در این حالت وجود ندارد.

به طور خلاصه می‌توان گفت :

- ۱- تابع  $f$  در  $x=a$  مشتق پذیر نیست هرگاه حداقل یکی از شرایط زیر برقرار باشد.
  - ۱-  $f$  در  $a$  پیوسته نباشد.
  - ۲-  $f$  در  $a$  پیوسته باشد و مشتق راست و مشتق چپ در  $x=a$  :
    - الف) هر دو موجود (متناهی) ولی نابرابر باشند (نقطه گوشه‌ای).
    - ب) یکی متناهی و دیگری نامتناهی باشد (نقطه گوشه‌ای).
    - پ) هر دو نامتناهی باشند.

۱- همکاران محترم توجه دارند که ذکر مثال‌های پیچیده در این قسمت در زمره اهداف کتاب نیست.

در شکل های زیر مشخص کنید که هر تابع در کدام نقطه یا نقاط مشخص شده مشتق پذیر نیست.

در  $x_1, x_2, x_3$  مشتق پذیر نیست

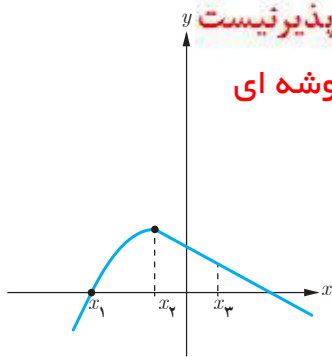

نقاط گوشه ای

در  $x_1, x_2, x_3$  مشتق پذیر نیست

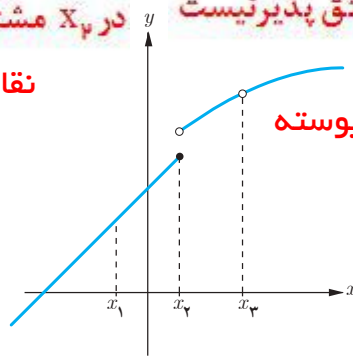

نا پیوسته

در  $x_1, x_2, x_3$  مشتق پذیر نیست

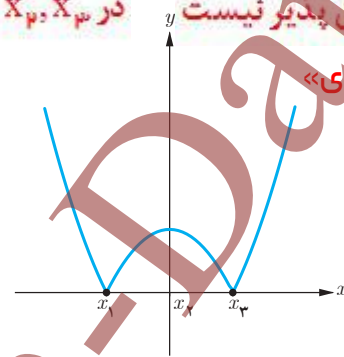

«نقاط گوشه ای»

نقطه نا پیوستگی

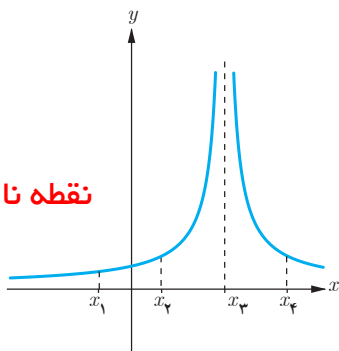

مشتق نامتناهی

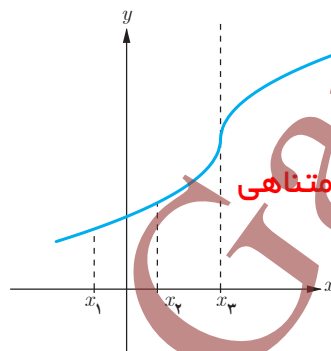

مشتق نامتناهی

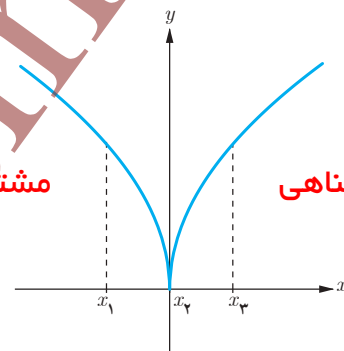

در  $x_1, x_2, x_3$  مشتق پذیر نیست

در  $x_1, x_2, x_3$  مشتق پذیر نیست

در  $x_1, x_2, x_3$  مشتق پذیر نیست

### تابع مشتق

تاکنون با مفهوم مشتق تابع در یک نقطه (معین) آشنا شده‌اید. حال به دنبال یافتن رابطه‌ای بین مجموعه نقاط متعلق به دامنه یک تابع و مشتق تابع در آن نقاط هستیم.

### فعالیت

تابع  $f(x) = x^2$  را در نظر می‌گیریم.

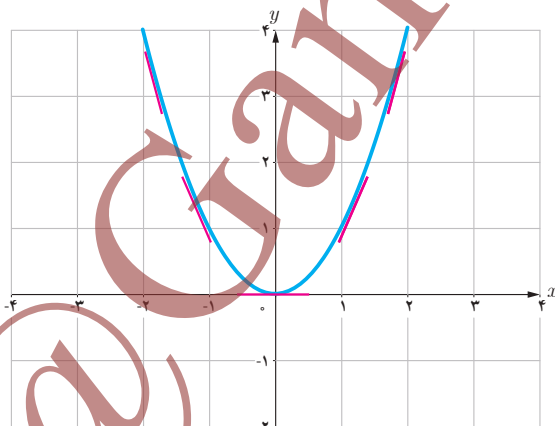

جدول زیر را کامل کنید (مشتق تابع در برخی نقاط حساب شده اند).

$x$	-3	-2	-1	0	$\frac{1}{2}$	$\sqrt{3}$	2
$f'(x)$	-6	-4	-2	0	1	$2\sqrt{3}$	4

$$f'(-2) = \lim_{x \rightarrow -2} \frac{f(x) - f(-2)}{x - (-2)} = \lim_{x \rightarrow -2} \frac{x^2 - 4}{x + 2} = \lim_{x \rightarrow -2} (x - 2) = -4$$

$$f'(\sqrt{3}) = \lim_{x \rightarrow \sqrt{3}} \frac{f(x) - f(\sqrt{3})}{x - \sqrt{3}} = \lim_{x \rightarrow \sqrt{3}} \frac{x^2 - 3}{x - \sqrt{3}} = \lim_{x \rightarrow \sqrt{3}} \frac{(x + \sqrt{3})(x - \sqrt{3})}{x - \sqrt{3}} = 2\sqrt{3}$$

$$f'(0) = \lim_{x \rightarrow 0} \frac{f(x) - f(0)}{x - 0} = \lim_{x \rightarrow 0} \frac{x^2}{x} = 0$$

می دانیم مشتق تابع در یک نقطه (در صورت وجود) برابر شیب خط مماس بر منحنی در آن نقطه است و از طرفی مماس بر منحنی در هر نقطه یکتاست، بنابراین  $f'(x)$  تابعی از  $x$  است. حدس می زنید در چه نقاطی مشتق تابع  $f(x) = x^2$  وجود دارد؟

اگر  $x$  عضوی از دامنه تابع  $f$  باشد، تابع مشتق  $f$  در  $x$  را با  $f'(x)$  نمایش می دهیم و آن را به صورت زیر تعریف می کنیم:

$$f'(x) = \lim_{h \rightarrow 0} \frac{f(x+h) - f(x)}{h}$$

مشروط بر آنکه حد فوق موجود باشد. مجموعه تمام نقاطی از دامنه  $f$  که برای آنها  $f'$  موجود باشد را دامنه  $f'$  می نامیم.

به طور مثال برای تابع  $f(x) = x^2$ ، دامنه تابع  $f'$ ، مجموعه اعداد حقیقی است. روش محاسبه ضابطه تابع  $f'$  نیز، در ادامه ارائه شده است.

$$\begin{aligned} f'(x) &= \lim_{h \rightarrow 0} \frac{f(x+h) - f(x)}{h} = \lim_{h \rightarrow 0} \frac{(x+h)^2 - x^2}{h} \\ &= \lim_{h \rightarrow 0} \frac{x^2 + 2hx + h^2 - x^2}{h} = \lim_{h \rightarrow 0} \frac{h(2x+h)}{h} = \lim_{h \rightarrow 0} (2x+h) = 2x \end{aligned}$$

بنابراین  $f'(x) = 2x$ . همان گونه که قبلاً ذکر شد دامنه تابع  $f'$ ، مجموعه اعداد حقیقی است. به کمک این دستور مقدار مشتق تابع  $f(x) = x^2$  در هر نقطه را می توان حساب کرد، به طور مثال:

$$f'(-\frac{1}{5}) = -\frac{2}{5}, f'(\sqrt{7}) = 2\sqrt{7} \text{ و } f'(50) = 100$$

مثال: اگر  $f(x) = \frac{1}{x}$ ، تابع مشتق و دامنه آن را به دست آورید.  $f'(3)$  را از دو روش به دست آورید: با استفاده از تابع مشتق و سپس با استفاده از تعریف مشتق در  $x = 3$ .

حل:  $f'(0)$  وجود ندارد. دامنه  $f'$  برابر  $\mathbb{R} - \{0\}$  است. اگر  $x \neq 0$  داریم:

$$\begin{aligned} f'(x) &= \lim_{h \rightarrow 0} \frac{f(x+h) - f(x)}{h} = \lim_{h \rightarrow 0} \frac{\frac{1}{x+h} - \frac{1}{x}}{h} \\ &= \lim_{h \rightarrow 0} \frac{x - x - h}{hx(x+h)} = \lim_{h \rightarrow 0} \frac{-h}{hx(x+h)} = \lim_{h \rightarrow 0} \frac{-1}{x(x+h)} = -\frac{1}{x^2} \end{aligned}$$

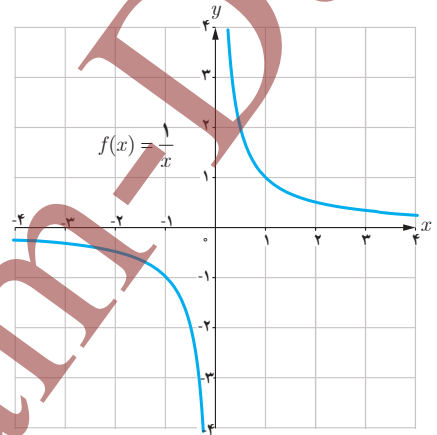

با استفاده از دستور فوق داریم:  $f'(3) = \frac{-1}{9}$  البته مشتق  $f$  در هر نقطه دیگر ( $x \neq 0$ ) را نیز به کمک این دستور می‌توان محاسبه کرد، به طور مثال:  $f'(\sqrt{5}) = \frac{-1}{5}$  و  $f'(-2) = -\frac{1}{4}$ ،  $f'(3)$  را به طور مستقیم نیز می‌توان حساب کرد:

$$f'(3) = \lim_{x \rightarrow 3} \frac{f(x) - f(3)}{x - 3} = \lim_{x \rightarrow 3} \frac{\frac{1}{x} - \frac{1}{3}}{x - 3} = \lim_{x \rightarrow 3} \frac{\frac{3-x}{3x}}{x-3} = \lim_{x \rightarrow 3} \frac{-(x-3)}{3x(x-3)} = -\frac{1}{9}$$

در عمل هنگام حل مسائل با توجه به شرایط هر یک از دو روش فوق ممکن است مورد استفاده قرار گیرد.

کار در کلاس

اگر  $f(x) = \begin{cases} 5x & x \neq 1 \\ 2 & x = 1 \end{cases}$  دامنه  $f$  و دامنه  $f'$  را محاسبه کنید و ضابطه  $f'$  را به دست آورید. نمودار  $f$  و نمودار  $f'$  را رسم کنید.

اکنون آماده هستیم که برای برخی از توابع، تابع مشتق را محاسبه کنیم.

$$D_f = \mathbb{R}$$

$$D_{f'} = \mathbb{R} - \{1\}$$

تابع در نقطه ی  $x=1$  پیوسته نیست لذا  $f'(1)$  وجود ندارد

$$f'(x) = \begin{cases} 5 & x \neq 1 \\ \text{تعریف نشده} & x = 1 \end{cases}$$

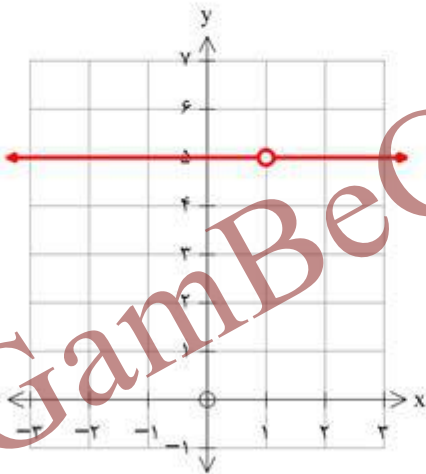

تابع مشتق:  $f'(x)$

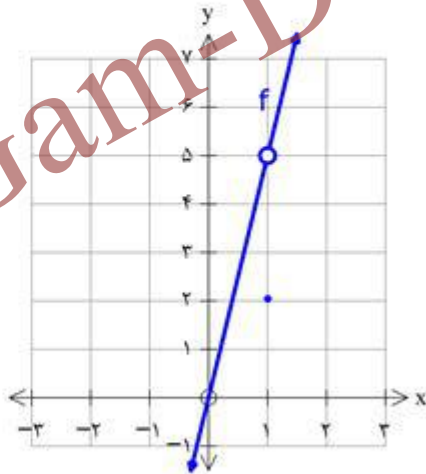

تابع  $f(x)$

۱- اگر  $f(x) = c$  آن گاه  $f'(x) = 0$ . به عبارت دیگر مشتق تابع ثابت در هر نقطه برابر صفر است.

$$f'(x) = \lim_{h \rightarrow 0} \frac{f(x+h) - f(x)}{h} = \lim_{h \rightarrow 0} \frac{c - c}{h} = \lim_{h \rightarrow 0} \frac{0}{h} = \lim_{h \rightarrow 0} 0 = 0$$

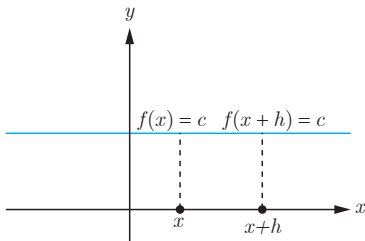

به طور مثال اگر  $f(x) = 7$  و  $g(x) = -\frac{2}{5}$  آن گاه  $f'(x) = 0$  و  $g'(x) = 0$ .

۲- اگر  $f(x) = x^n$  و  $n \in \mathbb{N}$  آن گاه  $f'(x) = nx^{n-1}$ .

این دستور کاربرد زیادی دارد. قبلاً ثابت کردیم که اگر  $f(x) = x^2$  آن گاه  $f'(x) = 2x$ . همچنین اگر  $f(x) = x^3$ ، به کمک این دستور نشان می دهیم که:  $f'(x) = 3x^2$

ابتدا این رابطه آخر را ثابت می کنیم و از روش ارائه شده برای اثبات دستور مشتق  $f(x) = x^n$  استفاده می کنیم. اگر  $f(x) = x^3$  داریم:

$$\begin{aligned} f'(x) &= \lim_{h \rightarrow 0} \frac{f(x+h) - f(x)}{h} = \lim_{h \rightarrow 0} \frac{(x+h)^3 - x^3}{h} = \lim_{h \rightarrow 0} \frac{(x+h-x)[(x+h)^2 + x(x+h) + x^2]}{h} \\ &= \lim_{h \rightarrow 0} \frac{h[(x+h)^2 + x(x+h) + x^2]}{h} = \lim_{h \rightarrow 0} [(x+h)^2 + x(x+h) + x^2] = x^2 + x^2 + x^2 = 3x^2 \end{aligned}$$

سومین تساوی در اثبات فوق بر اساس اتحاد  $a^3 - b^3 = (a-b)(a^2 + ab + b^2)$  به دست آمده است.

در حالت کلی می توان نشان داد که:  $a^n - b^n = (a-b)(a^{n-1} + a^{n-2}b + a^{n-3}b^2 + \dots + b^{n-1})$  ( $n \in \mathbb{N}$ ) از این اتحاد در ادامه برای محاسبه مشتق  $f(x) = x^n$  استفاده شده است.

اکنون اگر  $f(x) = x^n$ ، محاسبات کمی دشوارتر می شود، اما در عوض دستور مهم تری را ثابت کرده ایم:

$$\begin{aligned} f'(x) &= \lim_{h \rightarrow 0} \frac{f(x+h) - f(x)}{h} = \lim_{h \rightarrow 0} \frac{(x+h)^n - x^n}{h} \\ &= \lim_{h \rightarrow 0} \frac{(x+h-x)[(x+h)^{n-1} + (x+h)^{n-2}x + \dots + (x+h)x^{n-2} + x^{n-1}]}{h} \\ &= \lim_{h \rightarrow 0} [(x+h)^{n-1} + (x+h)^{n-2}x + \dots + (x+h)x^{n-2} + x^{n-1}] \\ &= \underbrace{x^{n-1} + x^{n-1} + \dots + x^{n-1} + x^{n-1}}_{n \text{ terms}} = nx^{n-1} \end{aligned}$$

۳- به طور کلی اگر  $n$  یک عدد صحیح باشد و  $f(x) = x^n$  آن گاه:  $f'(x) = nx^{n-1}$

مثال: اگر  $f(x) = \frac{1}{x}$  و  $x \neq 0$  قبلاً دیدیم که  $f'(x) = -\frac{1}{x^2}$

همچنین با استفاده از دستور اخیر داریم:  $f(x) = \frac{1}{x} = x^{-1} \Rightarrow f'(x) = -x^{-1-1} = -x^{-2} = -\frac{1}{x^2}$

\* ۴- اگر  $f(x) = \sqrt{x}$  و  $x > 0$  آن گاه  $f'(x) = \frac{1}{2\sqrt{x}}$

$$\begin{aligned} f'(x) &= \lim_{h \rightarrow 0} \frac{f(x+h) - f(x)}{h} = \lim_{h \rightarrow 0} \frac{\sqrt{x+h} - \sqrt{x}}{h} = \lim_{h \rightarrow 0} \frac{(\sqrt{x+h} - \sqrt{x})(\sqrt{x+h} + \sqrt{x})}{h(\sqrt{x+h} + \sqrt{x})} \\ &= \lim_{h \rightarrow 0} \frac{x+h-x}{h(\sqrt{x+h} + \sqrt{x})} = \lim_{h \rightarrow 0} \frac{1}{\sqrt{x+h} + \sqrt{x}} = \frac{1}{2\sqrt{x}} \end{aligned}$$

۵- اگر  $f(x) = \sqrt{ax+b}$  و  $ax+b > 0$  آن گاه  $f'(x) = \frac{a}{2\sqrt{ax+b}}$

$$\begin{aligned} f'(x) &= \lim_{h \rightarrow 0} \frac{f(x+h) - f(x)}{h} = \lim_{h \rightarrow 0} \frac{\sqrt{a(x+h)+b} - \sqrt{ax+b}}{h} \\ &= \lim_{h \rightarrow 0} \frac{(\sqrt{a(x+h)+b} - \sqrt{ax+b})(\sqrt{a(x+h)+b} + \sqrt{ax+b})}{h(\sqrt{a(x+h)+b} + \sqrt{ax+b})} \\ &= \lim_{h \rightarrow 0} \frac{ax+ah+b - ax-b}{h(\sqrt{a(x+h)+b} + \sqrt{ax+b})} = \lim_{h \rightarrow 0} \frac{a}{\sqrt{a(x+h)+b} + \sqrt{ax+b}} = \frac{a}{2\sqrt{ax+b}} \end{aligned}$$

۶- اگر  $f(x) = \sqrt[3]{x}$  آن گاه  $f'(x) = \frac{1}{3\sqrt[3]{x^2}}$

$$\begin{aligned} f'(x) &= \lim_{h \rightarrow 0} \frac{f(x+h) - f(x)}{h} = \lim_{h \rightarrow 0} \frac{\sqrt[3]{x+h} - \sqrt[3]{x}}{h} \\ &= \lim_{h \rightarrow 0} \frac{(\sqrt[3]{x+h} - \sqrt[3]{x})(\sqrt[3]{(x+h)^2} + \sqrt[3]{x(x+h)} + \sqrt[3]{x^2})}{h(\sqrt[3]{(x+h)^2} + \sqrt[3]{x(x+h)} + \sqrt[3]{x^2})} = \lim_{h \rightarrow 0} \frac{x+h-x}{h \cdot A} = \frac{1}{3\sqrt[3]{x^2}} \end{aligned}$$

\* در مورد توابع رادیکالی در این کتاب فقط مشتق تابع  $\sqrt{f(x)}$  و  $\sqrt[3]{f(x)}$  که  $f(x)$  گویاست، مورد نظر است، رعایت این موضوع در ارزشیابی‌ها الزامی است.



۷- اگر توابع  $f$  و  $g$  در  $x = a$  مشتق پذیر باشند، آن گاه توابع  $kf$  ( $k \in \mathbb{R}$ )،  $f \pm g$ ،  $fg$  و

$\frac{f}{g}$  ( $g(a) \neq 0$ ) نیز در  $x = a$  مشتق پذیرند و داریم:

الف)  $(f \pm g)'(a) = f'(a) \pm g'(a)$       ب)  $(kf)'(a) = kf'(a)$

پ)  $(fg)'(a) = f'(a)g(a) + f(a)g'(a)$       ت)  $\left(\frac{f}{g}\right)'(a) = \frac{f'(a)g(a) - g'(a)f(a)}{(g(a))^2}$

به کمک تعریف مشتق هر یک از روابط بالا را می توان ثابت نمود، اما در این کتاب به اثبات آنها نمی پردازیم.  
مثال: مشتق چند تابع محاسبه شده است.

الف)  $f(x) = -\frac{2}{3}x^3 \Rightarrow f'(x) = -\frac{2}{3}x^2$

ب)  $g(x) = x^5 + 4x^3 - \sqrt{x} + 1 \Rightarrow g'(x) = 5x^4 + 12x^2 - \frac{1}{2\sqrt{x}}$

پ)  $h(x) = (2x^2 + 1)(-x^2 + 7x - 2) \Rightarrow h'(x) = 4x(-x^2 + 7x - 2) + (2x^2 + 1)(-2x + 7)$

ت)  $t(x) = \frac{x^2 - 4}{3x + 1} \Rightarrow t'(x) = \frac{2x(3x + 1) - 3(x^2 - 4)}{(3x + 1)^2}$

کار در کلاس

۱ مشتق تابع های زیر را به دست آورید:

الف)  $f(x) = \frac{1}{x-4}$

ب)  $g(x) = \left(\frac{-3x-1}{x^2+5}\right)^8$

پ)  $h(x) = \frac{x}{2x^2+x-1}$

۲ اگر  $f$  و  $g$  توابع مشتق پذیر باشند و  $f(2) = 3$ ،  $f'(2) = 5$ ،  $g(2) = 8$  و  $g'(2) = -6$  مقدار  $(fg)'(2)$  و  $\left(\frac{f}{g}\right)'(2)$  را به دست آورید.

مشتق تابع مرکب / قاعده زنجیری

اگر  $f$  و  $g$  دو تابع مشتق پذیر باشند، در این صورت تابع مرکب  $f \circ g$  مشتق پذیر است و داریم:

$$(f \circ g)'(x) = g'(x)f'(g(x))$$

-۱

$$f(x) = \frac{1}{x-4} \rightarrow f'(x) = -\frac{1}{(x-4)^2}$$

$$g(x) = \left( \frac{-3x-1}{x^2+5} \right)^\lambda \rightarrow g'(x) = \lambda \times \left( \frac{-3(x^2+5) - 2x(-3x-1)}{(x^2+5)^2} \right) \left( \frac{-3x-1}{x^2+5} \right)^{\lambda-1}$$

$$h(x) = \frac{x}{2x^2+x-1} \rightarrow h'(x) = \frac{1(2x^2+x-1) - x(4x+1)}{(2x^2+x-1)^2} = \frac{-2x^2-1}{(2x^2+x-1)^2}$$

$$(fg)'(2) = f'(2)g(2) + f(2)g'(2) = 5 \times \lambda + 3 \times (-6) = 40 - 18 = 22$$

$$\left( \frac{f}{g} \right)'(2) = \frac{f'(2)g(2) - f(2)g'(2)}{(g(2))^2} = \frac{5 \times \lambda - 3 \times (-6)}{8^2} = \frac{40 + 18}{64} = \frac{58}{64} = \frac{29}{32}$$

-۲

مثال: اگر  $h(x) = (x^2 + 3x + 1)^4$ ، مطلوب است  $h'(x)$ .

حل: اگر  $f(x) = x^4$  و  $g(x) = x^2 + 3x + 1$ ، آن گاه  $h(x) = f(g(x))$ .

$$h'(x) = g'(x)f'(g(x)) = (2x+3)f'(g(x))$$

اگر  $g(x) = u$  آن گاه لازم است که  $f'(u)$  را پیدا کنیم.

$$f(u) = u^4 \Rightarrow f'(u) = 4u^3 = 4(g(x))^3 = 4(x^2 + 3x + 1)^3$$

بنابراین:

$$h'(x) = (2x+3)(4)(x^2 + 3x + 1)^3$$

دستور فوق را به صورت زیر نیز می توان ارائه کرد،

اگر  $f$  تابعی بر حسب  $u$  و  $u$  تابعی از  $x$  باشد:

$$y = f(u) \Rightarrow y' = u'f'(u)$$

مثال: مشتق تابع  $y = \left(\frac{x^2}{3x-1}\right)^5$  را به دست آورید.

حل: با فرض  $\frac{x^2}{3x-1} = u$  داریم:  $y = u^5$  و از آنجا:

$$y' = u' \cdot 5u^4 = \frac{2x(3x-1) - 3x^2}{(3x-1)^2} \cdot 5 \left(\frac{x^2}{3x-1}\right)^4 = 5 \left(\frac{3x^2 - 2x}{(3x-1)^2}\right) \left(\frac{x^2}{3x-1}\right)^4$$

کار در کلاس

مشتق تابع های زیر را به دست آورید.  $f'(x) = 3(x^2+1)^2(2x)(5x-1) + 5(x^2+1)^2(35x^2-6x+5)$

الف)  $f(x) = (x^2+1)^2(5x-1)$

ب)  $g(x) = \left(\frac{-3x-1}{x^2+5}\right)^8$

$$g'(x) = 8 \times \left( \frac{-3(x^2+5) - 2x(-3x-1)}{(x^2+5)^2} \right) \left( \frac{-3x-1}{x^2+5} \right)^7$$

مشتق پذیری روی یک بازه

تابع  $f$  روی بازه  $(a, b)$  مشتق پذیر است هر گاه، در هر نقطه این بازه مشتق پذیر باشد.

تابع  $f$  روی بازه  $[a, b]$  مشتق پذیر است، هر گاه  $f$  در بازه  $(a, b)$  مشتق پذیر باشد و در نقطه  $a$  مشتق

راست و در  $b$  مشتق چپ داشته باشد.

کار در کلاس

مشتق پذیری روی بازه‌های  $[a, b]$  و  $(a, b)$  را به طور مشابه تعریف کنید.

تابع  $f$  روی بازه  $[a, b]$  مشتق پذیر است هرگاه  $f$  روی بازه  $(a, b)$  مشتق پذیر باشد و در نقطه  $a$  مشتق راست داشته باشد

تابع  $f$  روی بازه  $(a, b)$  مشتق پذیر است هرگاه  $f$  روی بازه  $(a, b)$  مشتق پذیر باشد و در نقطه  $b$  مشتق چپ داشته باشد

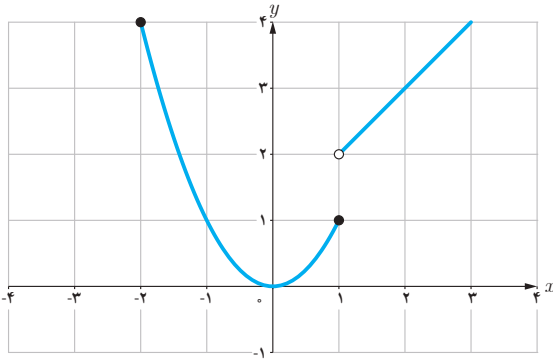

اگر  $D_f = \mathbb{R}$  و  $f$  در هر عدد حقیقی مشتق پذیر باشد، گوئیم  $f$  روی بازه  $(-\infty, +\infty)$  مشتق پذیر است.

مثال: تابع  $f(x) = \begin{cases} x^2 & -2 \leq x \leq 1 \\ x+1 & x > 1 \end{cases}$  را در نظر می‌گیریم.

$f$  روی بازه‌های  $[1, \infty)$  و  $(-\infty, 1]$  مشتق پذیر است. ولی  $f$  روی بازه  $[1, 2]$  مشتق پذیر نیست (چرا؟)

زیرا با اینکه روی بازه  $(1, 2)$  مشتق پذیر است، اما در  $x=1$  پیوستگی راست ندارد پس در  $x=1$  مشتق راست ندارد

کار در کلاس

اگر  $f(x) = \begin{cases} 2x+4 & x < -1 \\ x^2-1 & -1 \leq x < 2 \\ -x+5 & 2 < x < 5 \end{cases}$  نمودار  $f$  را رسم کنید و مشتق پذیری  $f$  را روی بازه‌های  $[-1, 1]$ ،  $(2, 5)$  و  $[-2, 0]$  بررسی کنید.

تابع در بازه  $[-2, 0]$  مشتق پذیر نیست زیرا در  $x=-1$  پیوسته است

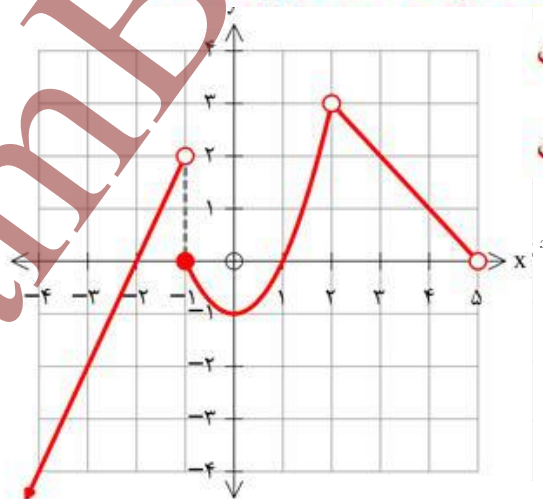

تابع در بازه  $(2, 5)$  مشتق پذیر است

تابع در بازه  $[-1, 1]$  مشتق پذیر است

مشتق مرتبه دوم

مشتق تابع  $y=f(x)$  با نماد  $y'=f'(x)$  نمایش داده شد. به همین ترتیب اگر تابع مشتق، مشتق پذیر باشد، مشتق مرتبه دوم  $y=f(x)$  را به  $y''=f''(x)$  نمایش می‌دهیم و برای محاسبه آن از تابع  $y'=f'(x)$  نسبت به  $x$  مشتق می‌گیریم.

مثال: اگر  $y=3x^2+2x^3-1$  آن گاه:

$$y' = 12x + 6x^2, \quad y'' = 36x + 12$$

$$f(x) = |x-2| \quad g(x) = \begin{cases} x^2 & x \leq 2 \\ -x+6 & x > 2 \end{cases}$$

تمرین

۱ دو تابع مختلف مانند  $f$  و  $g$  مثال بزنید که هر دو در  $x=2$  پیوسته باشند ولی در این نقطه مشتق پذیر نباشند.

۲ با محاسبه مشتق راست و مشتق چپ توابع داده شده در نقطه  $A$ ، نشان دهید که این توابع در نقطه  $A$  مشتق پذیر نیستند.

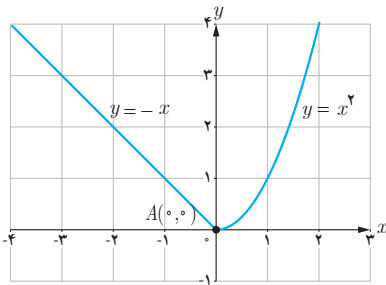

(الف)

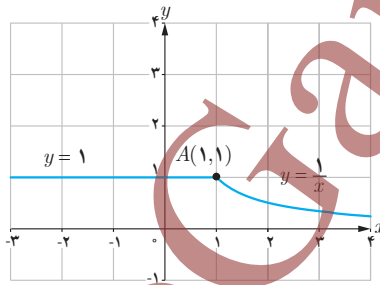

(ب)

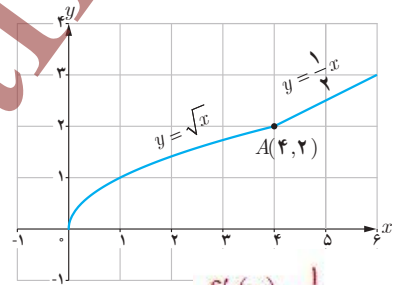

(ب)

$$\begin{aligned} f'_+(0) &= 0 \\ f'_-(0) &= -1 \end{aligned} \rightarrow f'(0) \text{ وجود ندارد}$$

$$\begin{aligned} f'_+(1) &= -1 \\ f'_-(1) &= 0 \end{aligned} \rightarrow f'(1) \text{ وجود ندارد}$$

$$\begin{aligned} f'_+(4) &= \frac{1}{4} \\ f'_-(4) &= 1 \end{aligned} \rightarrow f'(4) \text{ وجود ندارد}$$

$$3 \quad f(x) = \begin{cases} 5x-4 & x < 0 \\ x^2 & 0 \leq x \leq 3 \\ x+6 & x > 3 \end{cases} \text{ تابع}$$

(ب) نشان دهید که  $f'(0)$  و  $f'(3)$  وجود ندارند.

(ت) نمودار تابع  $f'$  را رسم کنید.

(الف) نمودار تابع  $f$  را رسم کنید.

(ب) ضابطه تابع مشتق را بنویسید.

۴ نمودار تابعی را رسم کنید که مشتق آن

(ب) در  $x=2$  برابر ۳ شود.

(ت) در تمام نقاط یکسان باشد.

(الف) در یک نقطه برابر صفر شود.

(ب) در تمام نقاط مثبت باشد.

(ث) در تمام نقاط منفی باشد.

ت نمودار  $f'(x)$

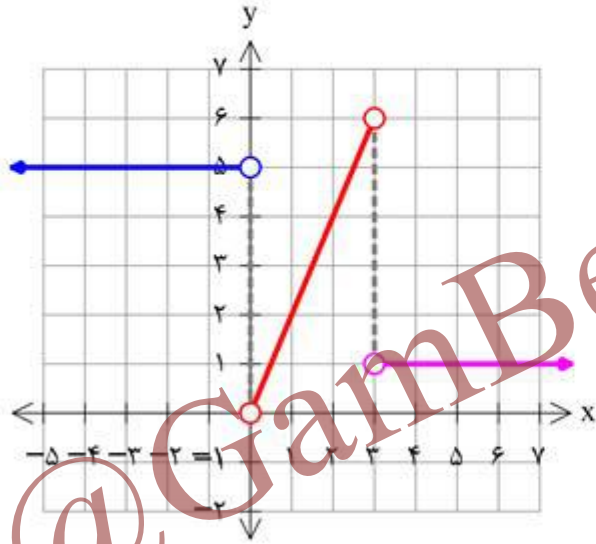

تمرین ۳ الف نمودار  $f(x)$

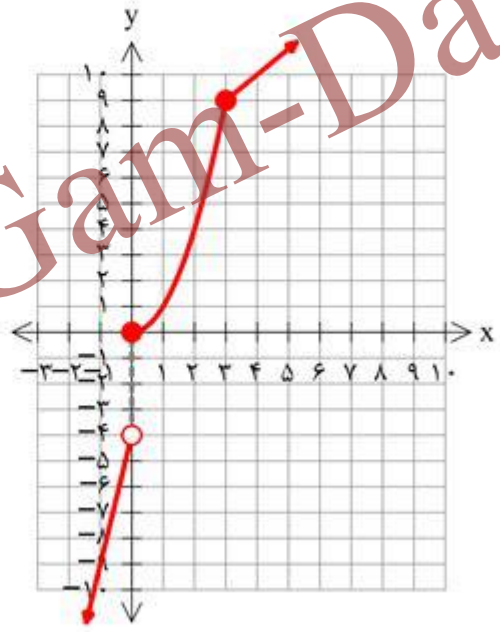

@GamBeGani-Darsi

$$f(3) = 9$$

$$f'_+(3) = \lim_{x \rightarrow 3^+} \frac{x + 6 - 9}{x - 3} = 1$$

$$f'_-(3) = \lim_{x \rightarrow 3^-} \frac{x^2 - 9}{x - 3} = \lim_{x \rightarrow 3^-} (x + 3) = 6$$

$$f(0) = 0$$

$$f'_+(0) = \lim_{x \rightarrow 0^+} \frac{x^2 - 0}{x - 0} = \lim_{x \rightarrow 0^+} x = 0$$

$$f'_-(0) = \lim_{x \rightarrow 0^-} \frac{\Delta x - 4 - 0}{x - 0} = \frac{-4}{0^-} = +\infty$$

در  $x=0, x=3$  مشتق پذیر نیست

$$f'(x) = \begin{cases} 5 & x < 0 \\ 2x & 0 < x < 3 \text{ (پ)} \\ 1 & x > 3 \end{cases}$$

تمرین ۴ الف :

ب :

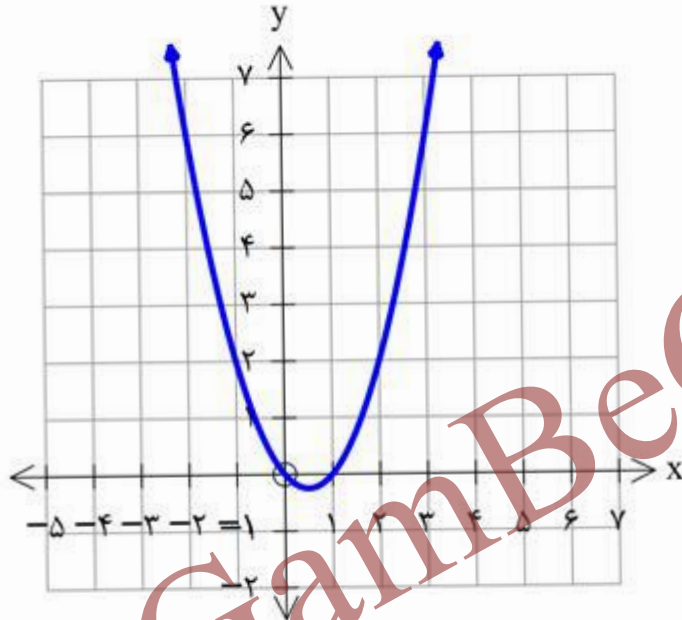

$$f(x) = x^2 - x$$

$$f'(x) = 2x - 1$$

$$f'(1) = 2 \times 1 - 1 = 1$$

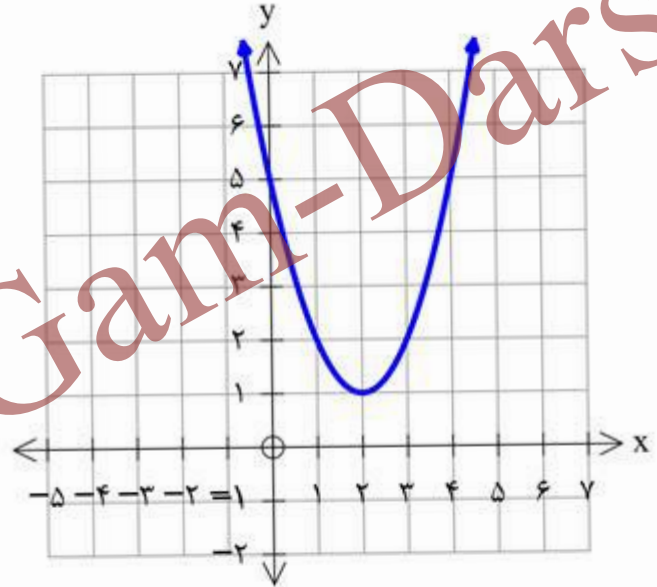

$$f(x) = x^2 - 4x + 5$$

$$f'(x) = 2x - 4$$

$$2x - 4 = 0 \rightarrow x = 2$$



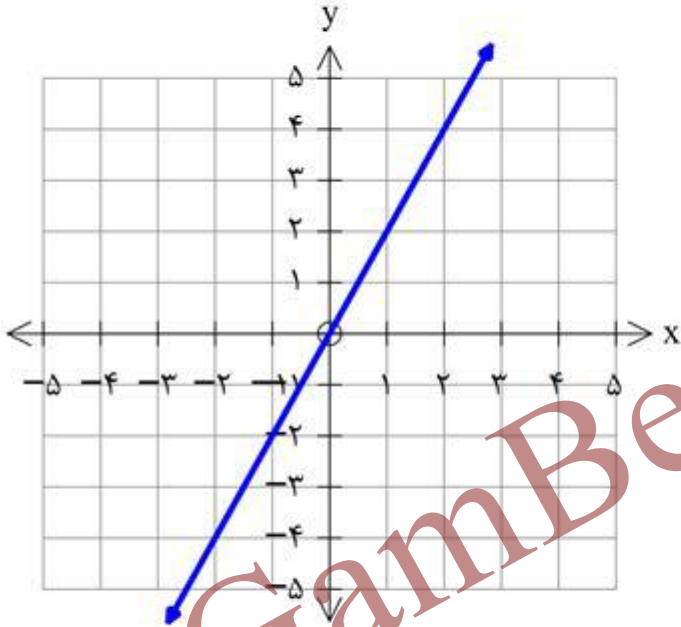

$$f(x) = px$$

$$f'(x) = p$$

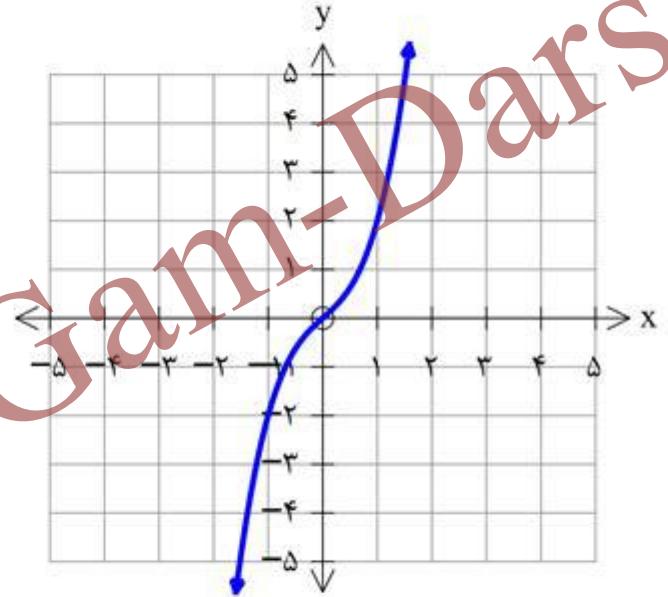

$$f(x) = x^p + x$$

$$f'(x) = px^{p-1} + 1 > 0$$

$$f(x) = -x^{\mu} - x$$

$$f'(x) = -\mu x^{\mu-1} - 1 < 0$$

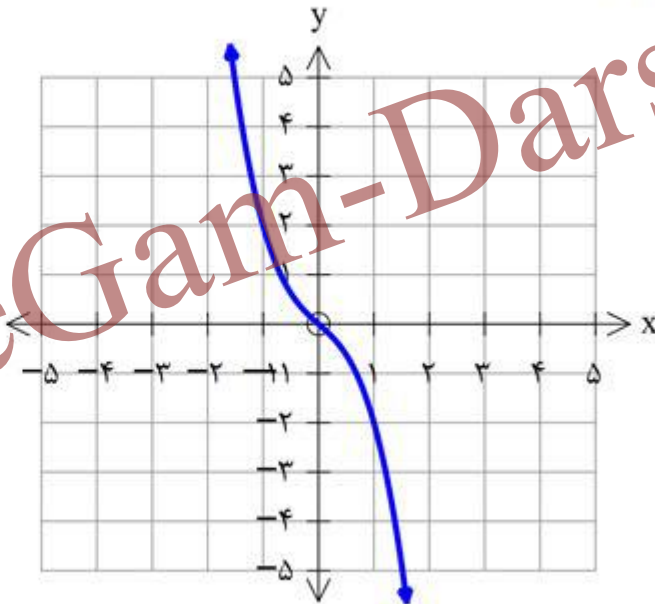

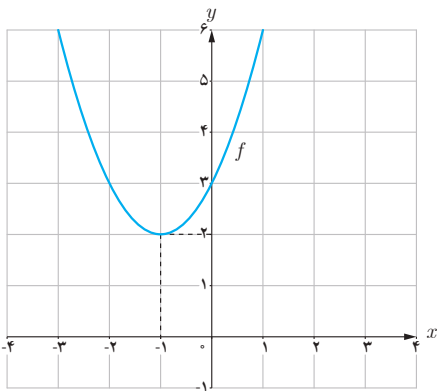

الف) با استفاده از نمودار تابع  $f(x) = x^2 + 2x + 3$  (شکل مقابل) مقادیر زیر را به ترتیب صعودی مرتب کنید.

$$f'(2), f'(-1), f'(0), f'(3)$$

ب) صحت ادعای خود در الف) را با محاسبه مشتق تابع  $f(x) = x^2 + 2x + 3$  بررسی کنید.

پ) تابع مشتق را رسم کنید.

$$\lim_{x \rightarrow 1^+} (x^2 + 3) = 4 \quad \lim_{x \rightarrow 1^-} (2x) = 2 \quad f(1) = 4$$

۶ مشتق پذیری تابع  $f(x) = \begin{cases} x^2 + 3 & x \geq 1 \\ 2x & x < 1 \end{cases}$  را در نقطه  $x = 1$  بررسی کنید.

۷ حد چپ با حد راست در نقطه  $x=1$  برابر نیست پس پیوسته نیست و در نتیجه مشتق پذیر نیست سه تابع مختلف مثال بزنید که مشتق آنها با هم برابر باشند.

$$f_1(x) = 5x - 3 \rightarrow f_1'(x) = 5 \quad f_2(x) = 5x + 1 \rightarrow f_2'(x) = 5 \quad f_3(x) = 5x + 4 \rightarrow f_3'(x) = 5$$

۸ اگر  $f(x) = |x^2 - 4|$  به کمک تعریف مشتق، مشتق پذیری  $f$  را در نقاط به طول های ۲ و -۲ بررسی کنید.

۹ نمودار توابع  $f$  و  $g$  و  $h$  و  $t$  را به نمودار مشتق آنها، نظیر کنید.

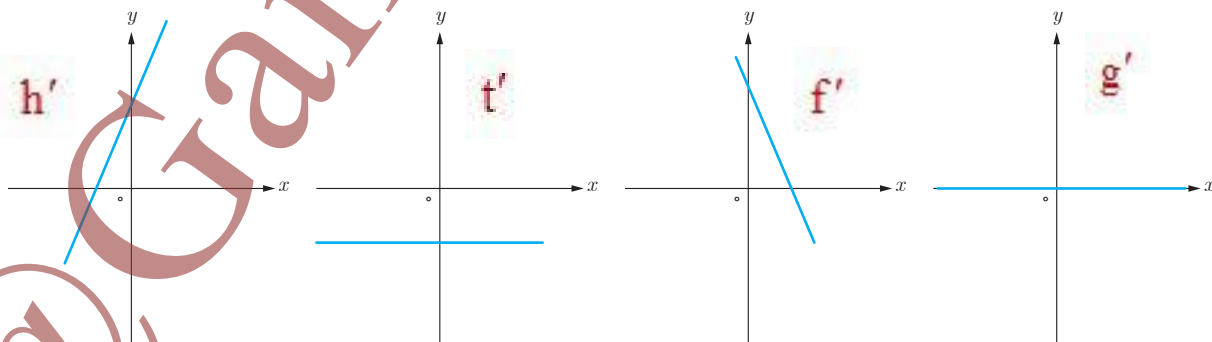
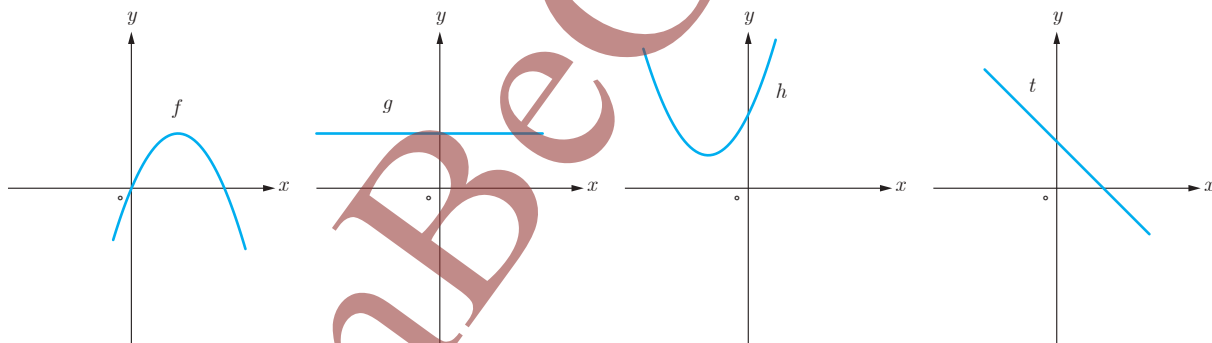

تمرین ۵ الف :

ب

$$f'(x) = 2x + 2$$

$$f'(3) = 8, f'(2) = 6, f'(0) = 2, f'(-1) = 0$$

$$f'(3) > f'(2) > f'(0) > f'(-1)$$

$$f'(-1) < f'(0) < f'(2) < f'(3)$$

پ) تابع مشتق :

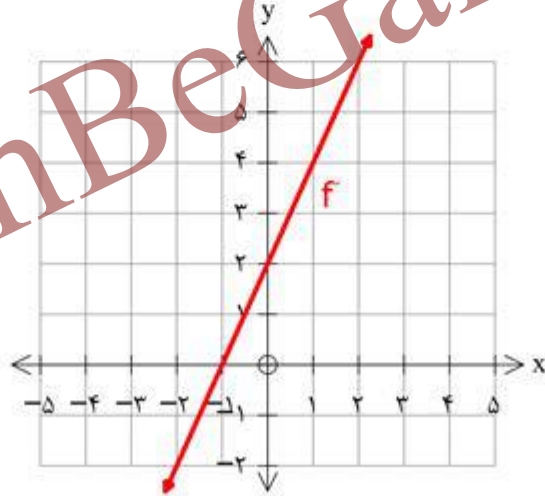

$$f'_+(c) = \lim_{x \rightarrow c^+} \frac{x^2 - c - 0}{x - c} = \lim_{x \rightarrow c^+} (x + c) = c$$

$$f'_-(c) = \lim_{x \rightarrow c^-} \frac{-(x^2 - c) - 0}{x - c} = \lim_{x \rightarrow c^-} -(x + c) = -c$$

$$f'_+(-c) = \lim_{x \rightarrow -c^+} \frac{-(x^2 - c) - 0}{x + c} = \lim_{x \rightarrow -c^+} -(x - c) = c$$

$$f'_-(-c) = \lim_{x \rightarrow -c^-} \frac{x^2 - c - 0}{x + c} = \lim_{x \rightarrow -c^-} (x - c) = -c$$

$$f'_+(c) \neq f'_-(c) \quad f'_+(-c) \neq f'_-(-c)$$

نتیجه می گیریم تابع در نقاط ۲ و -۲ مشتق پذیر نیست

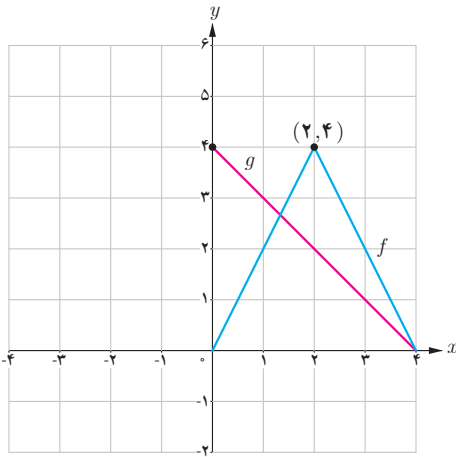

۱۰ نمودار توابع  $f$  و  $g$  را در شکل زیر در نظر بگیرید.

الف) اگر  $h(x) = f(x) \cdot g(x)$  مطلوب است  $h'(1)$ ،  $h'(2)$  و  $h'(3)$

ب) اگر  $k(x) = \frac{f(x)}{g(x)}$  مطلوب است،  $k'(1)$ ،  $k'(2)$  و  $k'(3)$

۱۱ اگر  $f'(1) = 3$  و  $g'(1) = 5$  مطلوب است،  $(f+g)'(1)$  و  $(3f+2g)'(1)$

۱۲ اگر  $f(x) = \begin{cases} x^2 & x \leq 0 \\ x & x > 0 \end{cases}$  نشان دهید  $f'_+(0)$  و  $f'_-(0)$  موجودند ولی  $f'(0)$  موجود نیست.

۱۳ مشتق توابع داده شده را بیابید.

الف)  $f(x) = (3x^2 - 4)(2x - 5)^3$

ب)  $f(x) = (\sqrt{3x+2})(x^3 + 1)$

ب)  $f(x) = \frac{x^2 - 3x + 1}{-3x + 2}$

ت)  $f(x) = \frac{9x - 2}{\sqrt{x}}$

### خواندنی

مشتق پذیری در یک نقطه به صورت شهودی می تواند برحسب رفتار تابع در نزدیکی نقطه  $A(a, f(a))$  تعبیر شود. اگر نمودار تابع را در نزدیک نقطه  $A$  در نظر بگیریم و مرتباً از نمای نزدیک تری به نمودار نگاه کنیم، هنگامی که  $f$  در  $a$  مشتق پذیر باشد، نمودار منحنی شبیه یک خط راست می شود.

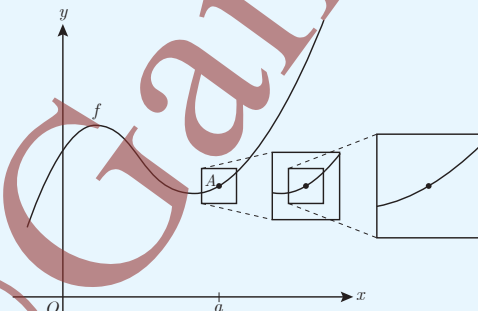

تابع در  $a$  مشتق پذیر است.

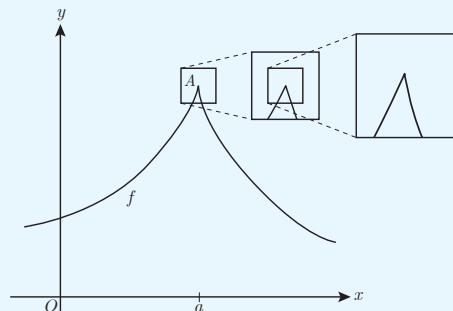

تابع در  $a$  مشتق پذیر نیست.

$$h'(x) = f'(x)g(x) + f(x)g'(x) \quad k'(x) = \frac{f'(x)g(x) - f(x)g'(x)}{(g(x))^r}$$

$$f(1) = ۲ \quad f'(1) = ۲$$

$$f(۲) = ۴ \quad f'_+(۲) = -۲, f'_-(۲) = ۲$$

$$f(۳) = ۲ \quad f'(۳) = -۲$$

$$g(1) = ۳ \quad g'(1) = -1$$

$$g(۲) = ۲ \quad g'(۲) = -1$$

$$g(۳) = 1 \quad g'(۳) = -1$$

$$h'(1) = f'(1)g(1) + f(1)g'(1) = ۲ \times ۳ + (-1) \times ۲ = ۴$$

$$h'(۲) = \begin{aligned} f'_+(۲)g(۲) + f(۲)g'(۲) &= (-۲) \times ۲ + ۴(-1) = -۸ \\ f'_-(۲)g(۲) + f(۲)g'(۲) &= ۲ \times ۲ + ۴(-1) = ۰ \end{aligned}$$

در  $x=۲$  مشتق پذیر نیست

$$h'(۳) = f'(۳)g(۳) + f(۳)g'(۳) = (-۲) \times 1 + ۲ \times (-1) = -۴$$

$$k'(1) = \frac{۲ \times ۳ - ۲ \times (-1)}{(۳)^r} = \frac{۸}{۹}$$

$$k'_+(۲) = \frac{-۲ \times ۲ - ۴ \times (-1)}{(۲)^r} = \frac{۰}{۹} = ۰$$

در  $x=۲$  مشتق پذیر نیست

$$k'(۳) = \frac{-۲ \times 1 - ۲ \times (-1)}{(1)^r} = ۰$$

$$k'_-(۲) = \frac{۲ \times ۲ - ۴ \times (-1)}{(۲)^r} = ۲$$

تمرین ۱۱

$$(\lambda f + \mu g)'(1) = \lambda f'(1) + \mu g'(1) = \lambda \times \lambda + \mu \times \Delta = 19$$

$$(f + g)'(1) = f'(1) + g'(1) = \lambda + \Delta = 8$$

تمرین ۱۲:

$$f'_+(\circ) = \lim_{x \rightarrow \circ^+} \frac{x - \circ}{x - \circ} = 1$$

$$\rightarrow f'_+(\circ) \neq f'_-(\circ) \Rightarrow f'(\circ) \text{ وجود ندارد}$$

$$f'_-(\circ) = \lim_{x \rightarrow \circ^-} \frac{x - \circ}{x - \circ} = 0$$



تمرین ۱۳:

$$f'(x) = 6x(2x - 5)^2 + 4(2x - 5)(2x^2 - 4) = (2x - 5)(24x^2 - 20x - 4) \quad \text{(الف)}$$

$$f'(x) = \left( \frac{3}{2\sqrt{3x+2}} \right) (x^2 + 1) + 3x^2 (\sqrt{3x+2}) \quad \text{(ب)}$$

$$f'(x) = \frac{(2x - 3)(-3x + 2) + 3(x^2 - 3x + 1)}{(-3x + 2)^2} = \frac{-3x^2 + 4x - 3}{(-3x + 2)^2} \quad \text{(ج)}$$

$$f'(x) = \frac{9(\sqrt{x}) - \frac{1}{2\sqrt{x}}(9x - 2)}{(\sqrt{x})^2} \quad \text{(د)}$$

با مفهوم سرعت متوسط در فیزیک آشنا شده‌اید. اگر اتومبیلی در امتداد خط راست مسافت  $28^{\circ}$  کیلومتر را در ۴ ساعت طی کند سرعت متوسط آن در این زمان  $7^{\circ} = \frac{28^{\circ}}{4}$  کیلومتر بر ساعت است. با این حال ممکن است اتومبیل در لحظات مختلف سرعت‌های متفاوتی داشته باشد. همچنین مطابق آنچه که در درس فیزیک آموخته‌اید، سرعت متوسط روی یک بازه زمانی خیلی کوچک، به سرعت لحظه‌ای نزدیک است. اگر نمودار مکان-زمان در مورد حرکت اتومبیل را داشته باشیم، سرعت متوسط اتومبیل بین هر دو لحظه دلخواه، برابر شیب خطی است که نمودار مکان-زمان را در آن دو لحظه قطع می‌کند.

همچنین در درس فیزیک سرعت لحظه‌ای در هر لحظه دلخواه  $t$ ، برابر شیب خط مماس بر نمودار در آن لحظه تعریف شد. با آنچه که در درس‌های گذشته ملاحظه کردید، می‌توان گفت که سرعت در لحظه  $t$  همان مقدار مشتق تابع (مکان-زمان) در لحظه  $t$  است. مفهوم مشتق را در بسیاری از پدیده‌های دیگر نیز می‌توان مشاهده کرد. ابتدا در مورد سرعت متوسط و سرعت لحظه‌ای به ذکر مثالی خواهیم پرداخت.



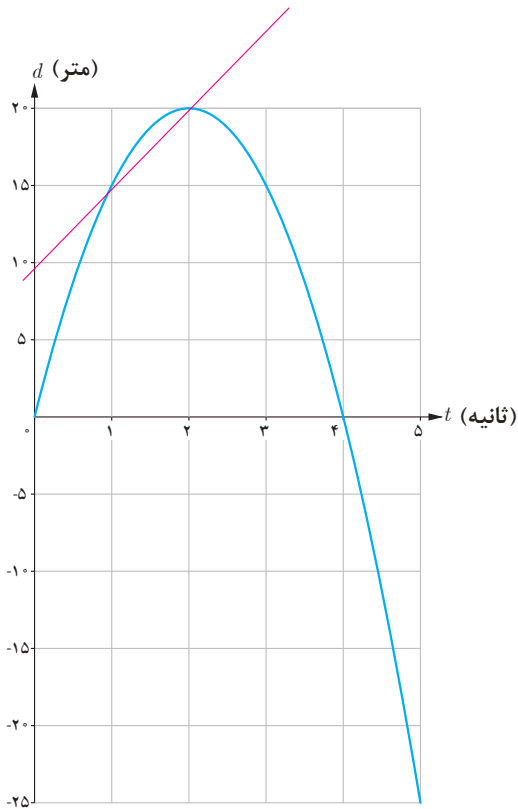

مثال: خودرویی در امتداد خط راست طبق معادله  $d(t) = -5t^2 + 20t$  حرکت می‌کند، که در آن  $0 \leq t \leq 5$  برحسب ثانیه است. با در نظر گرفتن نمودار مکان-زمان (شکل):

الف) سرعت متوسط خودرو را در بازه‌های زمانی  $[1, 2]$ ،  $[1, 1/5]$  و  $[1, 1/4]$  به دست آورید.

ب) اگر به همین ترتیب بازه‌های کوچک‌تری مانند  $[1, 1/3]$  و  $[1, 1/2]$  و ... اختیار کنیم، سرعت متوسط در این بازه‌ها به چه عددی نزدیک می‌شود؟

پ) سرعت لحظه‌ای را با استفاده از مشتق تابع  $d$  در  $t=1$  به دست آورید.

ت) سرعت لحظه‌ای در  $t=2$  و  $t=3$  چقدر است؟

حل:

الف)

$$\text{سرعت متوسط در بازه زمانی } [1, 2] = \frac{d(2) - d(1)}{2 - 1} = \frac{20 - 15}{1} = 5 \frac{\text{m}}{\text{s}}$$

$$\text{سرعت متوسط در بازه زمانی } [1, 1/5] = \frac{d(1/5) - d(1)}{1/5 - 1} = \frac{18/5 - 15}{-4/5} = \frac{3/5}{-4/5} = -3/4 \frac{\text{m}}{\text{s}}$$

$$\text{سرعت متوسط در بازه زمانی } [1, 1/4] = \frac{d(1/4) - d(1)}{1/4 - 1} = \frac{18/2 - 15}{-3/4} = \frac{3/2}{-3/4} = -2 \frac{\text{m}}{\text{s}}$$

ب) اگر به همین ترتیب بازه‌های زمانی کوچک‌تری اختیار کنیم، سرعت متوسط به سرعت لحظه‌ای در  $t=1$  نزدیک می‌شود.

$$\text{پ) } d'(1) = 10, \text{ پس } d'(t) = -10t + 20$$

$$\text{ت) } d'(2) = 0, \text{ } d'(3) = -10$$

سرعت در لحظه  $t=2$ ، صفر است و مماس بر منحنی در این نقطه موازی محور  $x$  هاست و خودرو ساکن است. مقدار سرعت در لحظه‌های  $t=1$  و  $t=3$  برابر است و علامت منفی در مورد  $d'(3)$  نشان می‌دهد که جهت حرکت در  $t=3$  برخلاف جهت حرکت در  $t=1$  است.

به جز مفهوم سرعت، در مطالعه پدیده‌های زیاد دیگری که در قالب یک تابع نمایش داده می‌شوند با موضوع نسبت تغییرات متغیر وابسته به تغییرات متغیر مستقل مواجه می‌شویم. نسبت تغییرات دما به تغییرات زمان و همچنین نسبت تغییرات جمعیت نسبت به زمان نمونه‌های دیگری از اینگونه تغییرات هستند.

به طور کلی آهنگ متوسط تغییر یک تابع را در بازه‌ای مانند  $[a, a+h]$  به شکل زیر تعریف می‌کنیم:

$$\text{آهنگ متوسط تغییر تابع } f \text{ در بازه } [a, a+h] = \frac{f(a+h) - f(a)}{h}$$

همچنین آهنگ تغییر لحظه‌ای تابع  $f$  را به صورت زیر تعریف می‌کنیم:

$$\text{آهنگ لحظه‌ای تغییر تابع } f \text{ در نقطه } x=a = \lim_{h \rightarrow 0} \frac{f(a+h) - f(a)}{h} = f'(a)$$

آهنگ متوسط تغییر با شیب خط قاطع و آهنگ لحظه‌ای تغییر با مقدار مشتق و شیب خط مماس در آن نقطه برابرند.

### کار در کلاس

۱ نمودار زیر موقعیت یک ذره را در لحظه  $t$  نمایش می‌دهد. مقادیر زیر را از کوچک به بزرگ مرتب کنید: (محاسبه عددی لازم نیست.)

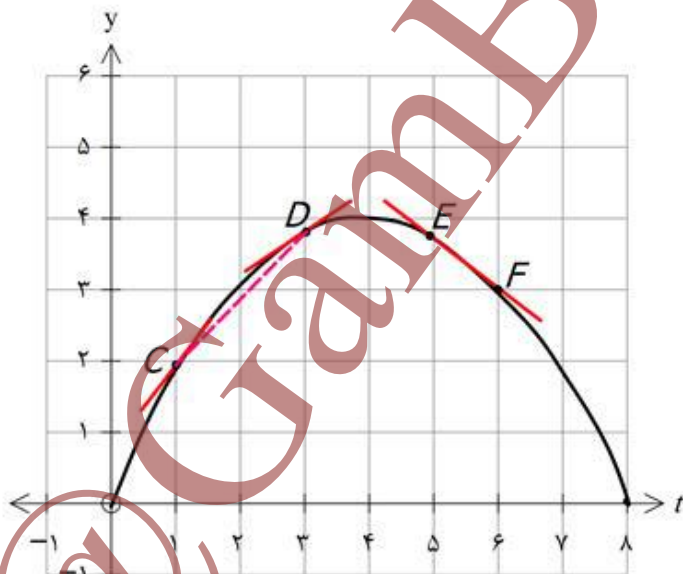

A سرعت متوسط بین  $t=1$  و  $t=3$

B سرعت متوسط بین  $t=5$  و  $t=6$

C سرعت لحظه‌ای در  $t=1$

D سرعت لحظه‌ای در  $t=3$

E سرعت لحظه‌ای در  $t=5$

F سرعت لحظه‌ای در  $t=6$

$$F < B < E < D < A < C$$

$$f(t) = k(t - \tau)^p + \tau$$

$$\xrightarrow{f(0)=0} k(0 - \tau)^p + \tau = 0 \rightarrow 15k + \tau = 0 \rightarrow k = -\frac{1}{\tau}$$

$$f(t) = -\frac{1}{\tau}(t - \tau)^p + \tau$$

$$f'(t) = -\frac{1}{\tau}(t - \tau)^{p-1}$$

$$f(1) = -\frac{1}{\tau}(1 - \tau)^p + \tau = \frac{-9}{\tau} + \tau = \frac{7}{\tau}$$

$$f(3) = -\frac{1}{\tau}(3 - \tau)^p + \tau = \frac{-1}{\tau} + \tau = \frac{15}{\tau}$$

$$f(5) = -\frac{1}{\tau}(5 - \tau)^p + \tau = \frac{-1}{\tau} + \tau = \frac{15}{\tau}$$

$$f(6) = -\frac{1}{\tau}(6 - \tau)^p + \tau = -1 + \tau = 3$$

$$A: \frac{\frac{15}{\tau} - \frac{7}{\tau}}{3 - 1} = \frac{8}{\tau} = 1$$

$$B: \frac{3 - \frac{15}{\tau}}{6 - 5} = \frac{3 - \frac{15}{\tau}}{1} = \frac{3}{\tau}$$

$$C: f'(1) = -\frac{1}{\tau}(1 - \tau)^{p-1} = \frac{3}{\tau}$$

$$D: f'(3) = -\frac{1}{\tau}(3 - \tau)^{p-1} = \frac{1}{\tau}$$

$$E: f'(5) = -\frac{1}{\tau}(5 - \tau)^{p-1} = \frac{-1}{\tau}$$

$$F: f'(6) = -\frac{1}{\tau}(6 - \tau)^{p-1} = -1$$

-1	$\frac{3}{\tau}$	$\frac{-1}{\tau}$	$\frac{1}{\tau}$	1	$\frac{3}{\tau}$
----	------------------	-------------------	------------------	---	------------------

F B E D A C

## کاربردهایی دیگر از آهنگ متوسط تغییر و آهنگ لحظه‌ای تغییر

آهنگ رشد: تابع  $f(x) = \sqrt{x} + 50$  قد متوسط کودکان را بر حسب سانی متر تا حدود ۶۰ ماهگی نشان می‌دهد، که در آن  $x$  مدت زمان پس از تولد (بر حسب ماه) است. به طور مثال  $f(25) = 85$  آهنگ متوسط رشد در بازه زمانی  $[0, 60]$  چنین است:

$$\frac{f(60) - f(0)}{60 - 0} = \frac{\sqrt{60} + 50 - 50}{60} \approx 0.09 \frac{\text{سانی متر}}{\text{ماه}}$$

یعنی در طی ۵ سال، رشد متوسط قد حدود ۰/۹ سانی متر در هر ماه است.

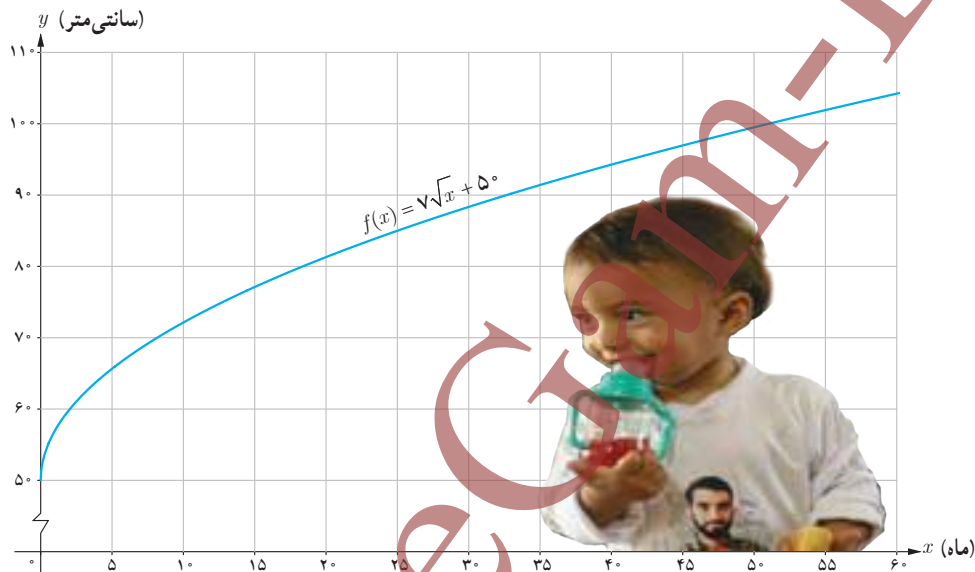

کار در کلاس

الف) آهنگ متوسط رشد در بازه زمانی  $[0, 25]$  چقدر است؟

ب) آهنگ لحظه‌ای تغییر قد کودک را در ۲۵ ماهگی و ۴۹ ماهگی، با هم مقایسه کنید. کدام یک بیشتر است؟

پ) اگر قد علی در ۱۶ ماهگی، ۸۰ سانی متر و در ۳۶ ماهگی، ۹۵ سانی متر باشد، آهنگ متوسط تغییر رشد او را در این فاصله حساب کنید و با نمودار بالا مقایسه کنید.

$$f(۲۵) = ۷\sqrt{۲۵} + ۵۰ = ۸۵$$

$$\frac{f(۲۵) - f(۰)}{۲۵ - ۰} = \frac{۸۵ - ۵۰}{۲۵} = \frac{۳۵}{۲۵} = ۱/۴$$

(الف)

$$f'(x) = \frac{۷}{۲\sqrt{x}} \quad f'(۲۵) = \frac{۷}{۲\sqrt{۲۵}} = ۰/۷ \quad f'(۴۹) = \frac{۷}{۲\sqrt{۴۹}} = ۰/۵$$

(ب)

(ج)

$$f(۱۶) = ۸۰ \quad f(۳۶) = ۹۵ \quad \rightarrow \text{آہنگ متوسط} = \frac{f(۳۶) - f(۱۶)}{۳۶ - ۱۶} = \frac{۹۵ - ۸۰}{۳۶ - ۱۶} = ۰/۷۵$$

$$f(۱۶) = ۷\sqrt{۱۶} + ۵۰ = ۷۸ \quad f(۳۶) = ۷\sqrt{۳۶} + ۵۰ = ۹۲ \quad \rightarrow \text{آہنگ متوسط} = \frac{f(۳۶) - f(۱۶)}{۳۶ - ۱۶} = \frac{۹۲ - ۷۸}{۳۶ - ۱۶} = ۰/۷۰$$

نرخ باروری: نمودار زیر روند رو به کاهش نرخ باروری در کشورمان را در طی نیم قرن نمایش می‌دهد. آهنگ متوسط تغییر باروری در بازه زمانی [۱۳۳۹, ۱۳۸۹] در مدت ۵۰ سال برابر است با:

$$\frac{1/6 - 7}{1389 - 1339} = \frac{-5/4}{50} = -0.108$$

آهنگ متوسط تغییر باروری در بازه زمانی [۱۳۶۴, ۱۳۷۹] را به دست آورید. (با استفاده از مقادیر تقریبی روی نمودار) بازه زمانی را مشخص کنید که در آن آهنگ متوسط تغییر باروری مثبت باشد.

$$\frac{f(1379) - f(1364)}{1379 - 1364} = \frac{2/2 - 6/2}{15} = \frac{-4}{15} = -0.27 \quad [1354, 1362]$$

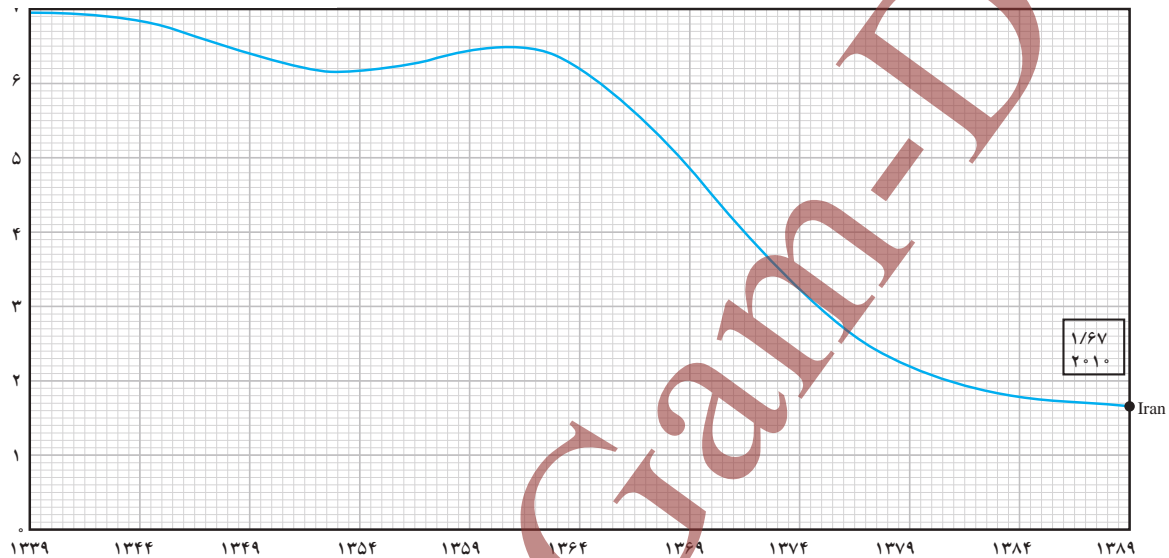

میانگین تعداد فرزندان متولد شده به ازای هر مادر ایرانی

### خواندنی

نرخ باروری در ایران در سال‌های ۱۳۶۰ تا ۱۳۶۵ به حدود ۶/۵ فرزند رسید. با توجه به اینکه کشورمان امکانات لازم برای چنین رشد جمعیت بالایی را دارا نبود، سیاست‌های کاهش جمعیت و عوامل دیگر باعث شد که نرخ باروری تا سال ۱۳۸۵ به ۱/۹ کاهش یابد. بررسی‌ها نشان می‌دهند که کاهش باروری در ایران بزرگ‌ترین و سریع‌ترین کاهش باروری ثبت شده بود. کارشناسان معتقدند که باید سیاست‌های کاهش رشد جمعیت پس از کاهش نرخ باروری به حدود ۲/۵ فرزند متوقف می‌شد. کاهش رشد جمعیت مشکلات فراوانی نظیر کاهش نیروی کار و بحران سالمندی را در پی خواهد داشت. با ابلاغ سیاست‌های کلی «جمعیت» توسط رهبر معظم انقلاب اسلامی در سال ۱۳۹۳، و تغییر برنامه‌های وزارت بهداشت، براساس نتایج سرشماری عمومی نفوس و مسکن سال ۱۳۹۵، نرخ باروری به حدود ۲/۰۱ افزایش یافته است. با این حال نگرانی‌های مربوط به احتمال کاهش بیش از حد رشد جمعیت در سال‌های ۱۴۲۵ تا ۱۴۳۰ تأکید می‌کند که این سیاست‌ها تا دست‌یابی کامل به اهداف تعیین شده باید دنبال شود.



## سرعت متوسط و سرعت لحظه‌ای

مثال: جسمی را از سطح زمین به طور عمودی پرتاب می‌کنیم. جهت حرکت به طرف بالا را مثبت در نظر می‌گیریم. فرض کنیم ارتفاع این جسم از سطح زمین در هر لحظه از معادله  $h(t) = -5t^2 + 40t$  به دست می‌آید. به طور مثال ۲ ثانیه پس از پرتاب این جسم در ارتفاع ۶۰ متری از سطح زمین است.

به هر حال جسم پس از مدتی به زمین برمی‌گردد. نمودار مکان-زمان حرکت این جسم در شکل نشان داده شده است.

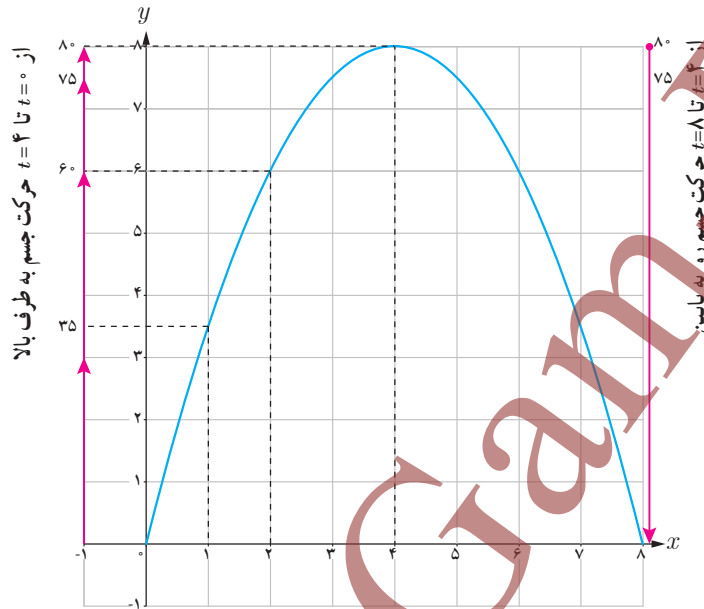

اگر سرعت متوسط این جسم در بازه‌های زمانی  $[0, 2]$ ،  $[1, 2]$ ،  $[2, 3]$  و  $[3, 4]$  را به ترتیب با  $v_1$ ،  $v_2$ ،  $v_3$  و  $v_4$  نمایش دهیم، داریم:

$$v_1 = \frac{h(2) - h(0)}{2 - 0} = \frac{60}{2} = 30 \text{ m/s}$$

$$v_2 = \frac{h(2) - h(1)}{2 - 1} = 25 \text{ m/s}$$

$$v_3 = \frac{h(3) - h(2)}{3 - 2} = \frac{75 - 60}{1} = 15 \text{ m/s}$$

$$v_4 = \frac{h(4) - h(3)}{4 - 3} = \frac{80 - 75}{1} = 5 \text{ m/s}$$

سرعت لحظه‌ای در زمان‌های  $t=1$ ،  $t=2$ ،  $t=3$  و  $t=4$  با استفاده از مشتق تابع  $h$  چنین به دست می‌آید:

$$h(t) = -5t^2 + 40t \Rightarrow h'(t) = -10t + 40$$

$$h'(1) = 30 \text{ m/s}, \quad h'(2) = 20 \text{ m/s}, \quad h'(3) = 10 \text{ m/s}, \quad h'(4) = 0 \text{ m/s}$$

در  $t=4$  جسم به بالاترین ارتفاع خود از سطح زمین (۸۰ متر) می‌رسد و در این لحظه سرعت آن برابر صفر (متر بر ثانیه) می‌شود. سپس

جسم شروع به حرکت به طرف زمین می‌کند. سرعت متوسط در بازه  $[4, 5]$  برابر  $\frac{h(5) - h(4)}{5 - 4} = \frac{75 - 80}{1} = -5 \text{ m/s}$  و سرعت

لحظه‌ای در  $t=5$  برابر  $h'(5) = -10 \text{ m/s}$  است. علامت منفی نشان می‌دهد که حرکت جسم رو به پایین است.

کار در کلاس

با توجه به مثال قبل :

الف) سرعت جسم هنگام پرتاب و هنگام برخورد به زمین را به دست آورید.

هنگام پرتاب  $f'(0) = -10 \times (0) + 40 = 40 \text{ m/s}$

هنگام برخورد به زمین  $f'(8) = -10 \times 8 + 40 = -40 \text{ m/s}$

ب) سرعت متوسط جسم را در بازه زمانی  $[5, 8]$  به دست آورید.

$$\frac{f(8) - f(5)}{8 - 5} = \frac{(-5(8)^2 + 40(8)) - (-5(5)^2 + 40(5))}{3} = \frac{0 - 75}{3} = -25 \text{ m/s}$$

پ) لحظاتی را معلوم کنید که سرعت جسم  $35 \text{ m/s}$  و  $-35 \text{ m/s}$  است.

$$h'(t) = 35 \rightarrow -10t + 40 = 35 \rightarrow -10t = -5 \rightarrow t = \frac{5}{10} = 0.5 \text{ s}$$

$$h'(t) = -35 \rightarrow -10t + 40 = -35 \rightarrow -10t = -75 \rightarrow t = \frac{75}{10} = 7.5 \text{ s}$$

$$h'(t) = -35 \rightarrow -10t + 40 = -35 \rightarrow -10t = -75 \rightarrow t = \frac{75}{10} = 7.5 \text{ s}$$

تمرین

۱) جدول زیر درجه حرارت  $T$  (ساعتی گراد) را در شهری از ساعت ۸ تا ۱۸ در یک روز نشان می دهد.

ساعت $h$	۸	۹	۱۰	۱۱	۱۲	۱۳	۱۴	۱۵	۱۶	۱۷	۱۸
درجه حرارت $T$	۱۱	۱۳	۱۴	۱۷	۱۹	۱۸	۱۷	۱۵	۱۳	۱۰	۹

آهنگ تغییر متوسط درجه حرارت نسبت به زمان را :

الف) از ساعت ۸ تا ساعت ۱۲ به دست آورید.

ب) از ساعت ۱۲ تا ساعت ۱۸ به دست آورید.

پ) پاسخها را تفسیر کنید.

۲) کسری از جمعیت یک شهر که به وسیله یک ویروس آلوده شده اند بر حسب زمان (هفته) در نمودار زیر نشان داده شده است.

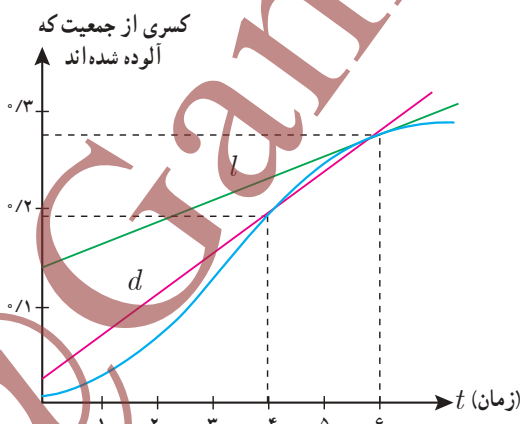

الف) شیب های خطوط  $l$  و  $d$  چه چیزهایی را نشان می دهند.

ب) گسترش آلودگی در کدام یک از زمان های  $t=1$ ،  $t=2$  یا  $t=3$  بیشتر است؟

پ) قسمت ب را برای  $t=4$ ،  $t=5$  و  $t=6$  بررسی کنید.

$$T(8) = 11$$

$$T(12) = 19$$

$$\frac{19 - 11}{12 - 8} = \frac{\Delta}{\Delta t} = \mu$$

سانتی گراد  
ساعت

الف-۱

$$T(12) = 19$$

$$T(18) = 9$$

$$\frac{9 - 19}{18 - 12} = \frac{-10}{6} = -1\frac{2}{3} = -1\frac{4}{6}$$

سانتی گراد  
ساعت

ب:

از ساعت ۸ تا ۱۶ بطور متوسط هوا گرمتر می شود. از ساعت ۱۲ تا ۱۸ بطور متوسط هوا سردتر

می شود

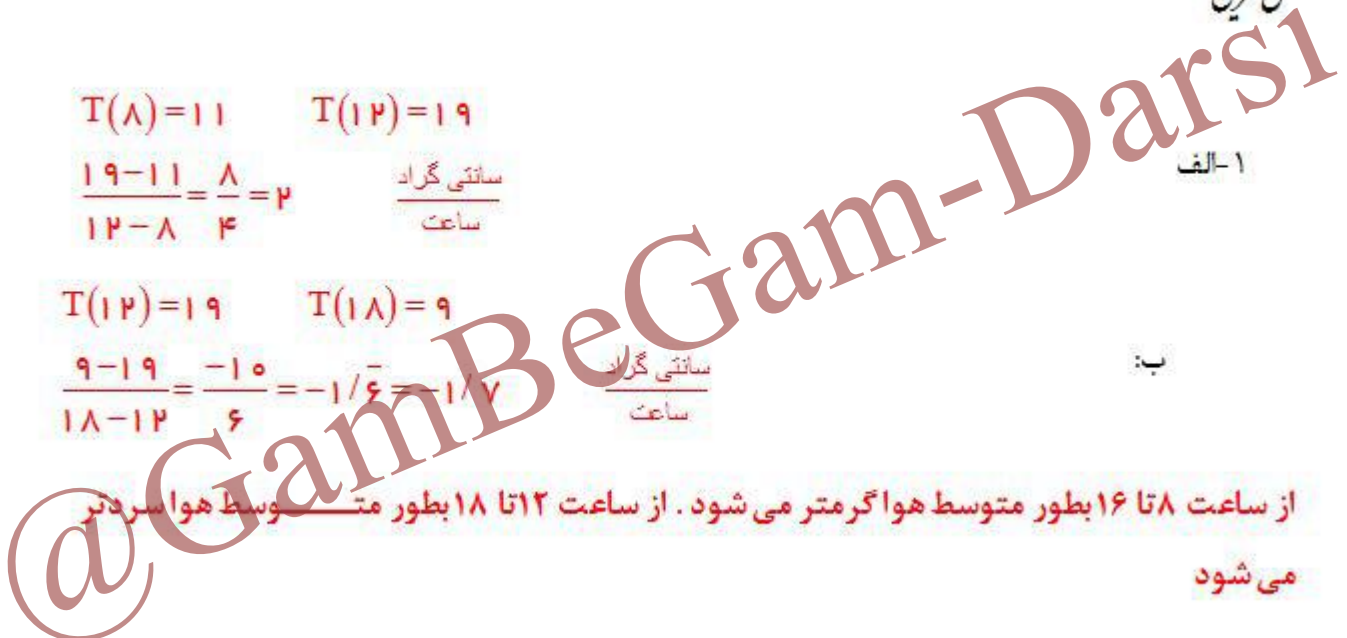

۲-الف) در هفته سوم آهنگ آلوده شدن از هفته ششم بیشتر است یعنی هرچه زمان بیشتر گذشته

جمعیت کمتری از شهر آلوده شدند

ب) در  $t=۲$  شیب خط مماس بیشتر است

پ) در  $t=۶$  از همه کمتر است.

$$m_A > m_B$$

@GamBeGam-Darsi

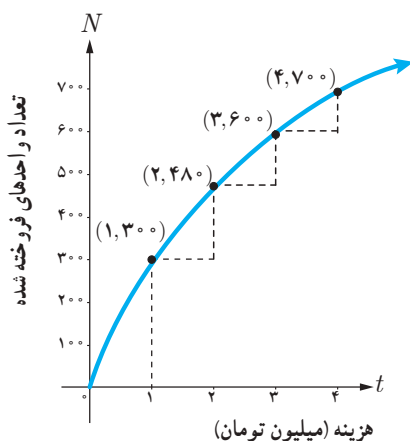

۲ نمودار روبه‌رو نمایش میزان فروش تعداد نوعی کالا ( $N$ ) پس از صرف  $t$  میلیون تومان هزینه برای تبلیغ است.

الف) آهنگ تغییر  $N$  بر حسب  $t$  را وقتی  $t$  از ۰ تا ۱، ۱ تا ۲، ۲ تا ۳ و ۳ تا ۴ تغییر می‌کند به دست آورید.

ب) به نظر شما چرا آهنگ تغییرات، وقتی که مقادیر  $t$  افزایش می‌یابند، در حال کاهش است؟

۴ معادله حرکت متحرکی به صورت  $f(t) = t^2 - t + 1$  بر حسب متر در بازه زمانی  $[0, 5]$  ( $t$  بر حسب ثانیه) داده شده است. در کدام لحظه سرعت لحظه‌ای با سرعت متوسط در بازه زمانی  $[0, 5]$  با هم برابرند؟

$t$	ثانیه s	۰	۰/۱	۰/۲	۰/۳	۰/۴	۰/۵	۰/۶
$f(t)$	متر m	۱۱	۱۲/۴	۱۳/۸	۱۵/۱	۱۶/۳	۱۷/۴	۱۸/۴

۵ تویی از یک پل به ارتفاع ۱۱ متر به هوا پرتاب می‌شود.  $f(t)$  نشان‌دهنده فاصله توپ از سطح زمین در زمان  $t$  است. برخی از مقادیر  $f(t)$  در جدول روبه‌رو نمایش داده شده است.

بر اساس جدول کدام یک از مقادیر زیر می‌تواند سرعت توپ را هنگامی که در ارتفاع نظیر زمان ۰/۴ ثانیه، است نشان دهد؟

الف) ۱/۲۳ m/s      ب) ۱۴/۹۱ m/s      پ) ۱۱/۵ m/s      ت) ۱۶/۰۳ m/s

$x$	۰	۵	۱۰	۱۵	۳۰
$f(x)$	۱۰۰	۷۰	۵۵	۴۶	۴۰
مقدار تقریبی $f'(x)$	-۶	-۳	-۱/۸	-۰/۴	---

۶ با توجه به مقادیر تابع  $f$  در جدول روبه‌رو،  $f'$  را برای نقاط داده شده تخمین بزنید. به طور مثال  $f'(0) \approx -6$ . بقیه جدول را کامل کنید.

$$\frac{f(30) - f(15)}{30 - 15} = \frac{40 - 46}{15} = \frac{-6}{15} = -0.4$$

۷ کدام یک از عبارات زیر درست و کدام یک نادرست است:  $\frac{f(15) - f(10)}{10 - 5} = \frac{46 - 55}{5} = \frac{-9}{5} = -1.8$

الف) آهنگ تغییر متوسط تابعی مانند  $f$  در بازه  $[0, 1]$  همیشه کمتر از شیب آن منحنی در نقطه است.

ب) اگر تابعی صعودی باشد، آهنگ تغییر متوسط آن، همواره صعودی است.

پ) تابعی وجود ندارد که برای آن هم  $f'(a) = 0$  و هم  $f(a) = 0$

۸ یک توده باکتری پس از  $t$  ساعت دارای جرم  $m(t) = \sqrt{t} + 2t^3$  گرم است.

الف) جرم این توده باکتری در بازه زمانی  $3 \leq t \leq 4$  چند گرم افزایش می‌یابد؟

ب) آهنگ رشد جرم توده باکتری در لحظه  $t=3$  چقدر است؟

۹ گنجایش ظرفی ۴۰ لیتر مایع است. در لحظه  $t=0$  سوراخی در ظرف ایجاد می‌شود. اگر حجم مایع باقی مانده در ظرف پس از  $t$  ثانیه

$$V = 40 \left(1 - \frac{t}{10}\right)^2 \text{ به دست آید:}$$

الف) آهنگ تغییر متوسط حجم مایع در بازه زمانی  $[0, 1]$  چقدر است؟

ب) در چه زمانی، آهنگ تغییر لحظه‌ای حجم برابر آهنگ تغییر متوسط آن در بازه  $[0, 100]$  می‌شود؟

$$\frac{N(1) - N(0)}{1 - 0} = \frac{300 - 0}{1} = 300$$

$$\frac{N(2) - N(1)}{2 - 1} = \frac{480 - 300}{1} = 180$$

$$\frac{N(3) - N(2)}{3 - 2} = \frac{600 - 480}{1} = 120$$

$$\frac{N(4) - N(3)}{4 - 3} = \frac{700 - 600}{1} = 100$$

ب) چون شیب مماس ها کم می شود، چون آهنگ لحظه ایی در حال کاهش است) (تقعر رو به پایین

است)

$$f'(t) = 2t - 1$$

$$f(5) = 2 \cdot 5 - 5 + 10 = 30$$

$$f(0) = 0 - 0 + 10 = 10$$

$$\rightarrow \text{سرعت لحظه ای} = \frac{30 - 10}{5 - 0} = 4$$

$$2t - 1 = 4 \rightarrow 2t = 5 \rightarrow t = 5/2 \text{ s} \quad \text{متوسط}$$

$$\frac{f(0/5) - f(0/4)}{0/5 - 0/4} = \frac{17/4 - 16/3}{0/1 - 0/1} = \frac{1/1}{0/1} = 11$$

$$\frac{f(0/4) - f(0/3)}{0/4 - 0/3} = \frac{16/3 - 15/1}{0/1 - 0/1} = \frac{1/2}{0/1} = 12$$

→ میانگین

$$= \frac{11 + 12}{2} = 11/5$$

@GamBeGam-Darsi

۷- الف) نادرست است زیرا تابع  $y = \sqrt[3]{x}, y = x^3$  هر دو از  $(0, 0), (1, 1)$  می گذرند

$$\frac{f(1) - f(0)}{1 - 0} = \frac{1 - 0}{1} = 1$$

↙ ↘

$$\begin{array}{l} \xrightarrow{y=x^3} f'(x) = 0 \\ \xrightarrow{y=\sqrt[3]{x}} f'(x) = 0 \end{array}$$

ب) نادرست است زیرا  $f(x) = \sqrt{x}, x_1 < x_2 \rightarrow f(x_1) < f(x_2)$  تابعی که تقعرش به پایین است

یعنی آهنگ تغییرات متوسط همواره مثبت است اما ضرورتی ندارد که مقادیر همواره صعود کننده باشد

$$f(x) = (x - a)^3 \rightarrow f(a) = (a - a)^3 = 0$$

$$f'(x) = 3(x - a)^2 \rightarrow f'(a) = 3(a - a)^2 = 0$$

پ) نادرست است زیرا



تمرین ۸-الف)

$$m(4) = \sqrt{4} + 4 \times 4^3 = 130 \rightarrow 130 - 17/4 = 112/4$$

$$m(2) = \sqrt{2} + 2 \times 2^3 = 17/4$$

ب)

$$m'(t) = \frac{1}{2\sqrt{t}} + 6t^2 \quad f(13) = \frac{1}{2\sqrt{13}} + 6 \times 13^2 = 0/28 + 54 = 54/28$$

$$v(1) = 40 \left(1 - \frac{1}{100}\right)^2 = 39/204$$

$$\rightarrow \bar{v} = \frac{39/204 - 40}{1 - 0} = -0/796$$

تمرین ۹-الف)

$$v(0) = 40 \left(1 - \frac{0}{100}\right)^2 = 40$$

ب)

$$v' = 40 \times 2 \left(1 - \frac{t}{100}\right) \times \left(-\frac{1}{100}\right) = -0/8 \left(1 - \frac{t}{100}\right) \quad -0/8 \left(1 - \frac{t}{100}\right) = -0/4$$

$$v(100) = 40 \left(1 - \frac{100}{100}\right)^2 = 0 \quad \Rightarrow -0/8 + \frac{0/8t}{100} = -0/4$$

$$\rightarrow \bar{v} = \frac{0 - 40}{100 - 0} = -0/4$$

$$v(0) = 40 \left(1 - \frac{0}{100}\right)^2 = 40$$

$$\frac{8t}{1000} = \frac{4}{100} \rightarrow t = 50 \text{ s}$$

## کاربرد مشتق

فصل



مشتق تابع، کاربردهای چشمگیری در حوزه‌های مختلف دارد. مسائل بهینه‌سازی یکی از این عرصه‌هاست که مشتق تابع به طور گسترده‌ای در آنها مورد استفاده قرار می‌گیرد. دامنه این نوع مسائل از طراحی قطعات مختلف و شکل ظاهری انواع وسایل نقلیه تا مینیمم نمودن فاصله زمان و هزینه و همچنین ماکزیمم کردن حجم، مساحت و سود گسترده است.

اکستریم‌های تابع

درس اول

بهینه‌سازی

درس دوم

## درس اول

## اکستریم‌های تابع

## یکنوایی تابع و ارتباط آن با مشتق

در فصل اول، تعریف تابع صعودی و تابع نزولی را دیدیم. در اینجا می‌خواهیم ارتباط علامت مشتق یک تابع را با صعودی یا نزولی بودن آن تابع بررسی کنیم.

## فعالیت

جدول زیر را در نظر بگیرید. در این جدول ضابطه و نمودار چند تابع ارائه شده است که از قبل با آنها آشنا هستیم. همچنین یکنوایی این تابع‌ها مورد بررسی قرار گرفته است. به علاوه، مشتق هر کدام از این تابع‌ها، تعیین علامت شده است. جدول را کامل کنید.

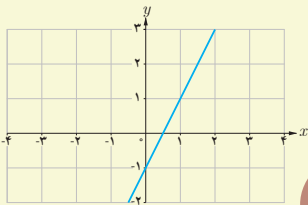
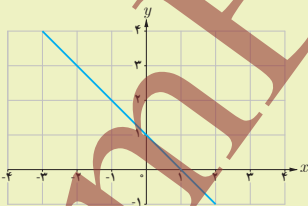
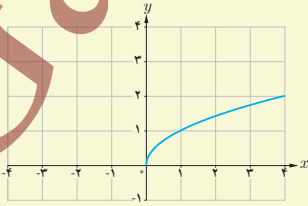
علامت مشتق	تابع مشتق	یکنوایی تابع	نمودار تابع	ضابطه تابع
$f'$ همواره مثبت است	$f'(x) = 2$	تابع $f$ در $\mathbb{R}$ اکیداً صعودی است		$f(x) = 2x - 1$
$g'$ همواره ... است <b>منفی</b>	$g'(x) = -1$	تابع $g$ در $\mathbb{R}$ اکیداً ... است <b>نزولی</b>		$g(x) = -x + 1$
$h'$ در $(0, +\infty)$ ... است <b>مثبت</b>	$h'(x) = \frac{1}{2\sqrt{x}}$	تابع $h$ در $[0, +\infty)$ اکیداً صعودی است		$h(x) = \sqrt{x}$

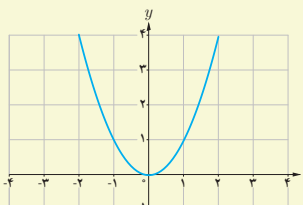
$u(x) = -\sqrt{x}$		<p>تابع <math>u</math> در <math>[0, +\infty)</math> اکیداً نزولی است.</p>	$u'(x) = \dots$	<p><math>u'</math> در <math>(0, +\infty)</math> همواره منفی است.</p>
$k(x) = x^2$		<p>تابع <math>k</math> در <math>(-\infty, 0)</math> اکیداً نزولی و در <math>(0, +\infty)</math> اکیداً صعودی است.</p>	$k'(x) = 2x$	<p><math>k'</math> در <math>(-\infty, 0)</math> منفی و در <math>(0, +\infty)</math> مثبت است.</p>
$l(x) = \dots$				

با بررسی جدول بالا، توضیح دهید که چه رابطه‌ای بین علامت مشتق تابع در یک بازه و یکنوایی تابع در آن بازه وجود دارد.

کار در کلاس

از فصل قبل می‌دانیم که مشتق هر تابع در یک نقطه، با شیب خط مماس بر نمودار تابع در آن نقطه برابر است. تابع زیر را در نظر بگیرید:

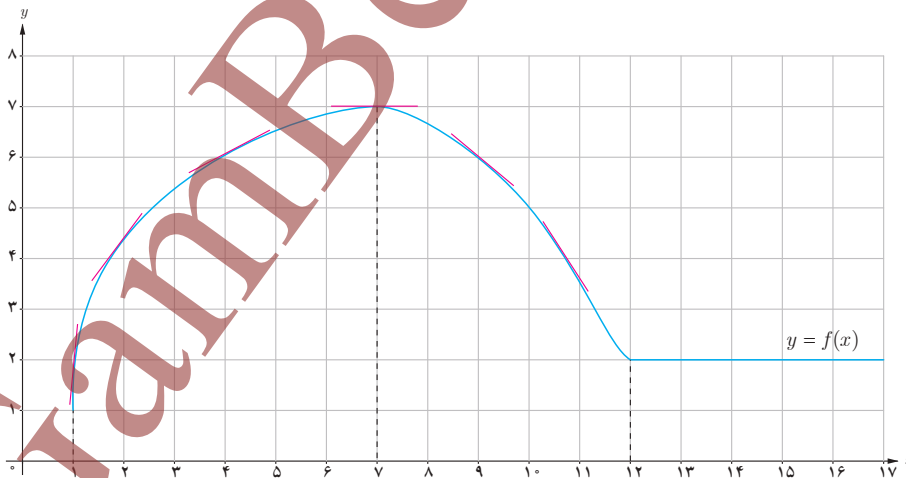

ملاحظه می‌شود که:

الف) در بازه  $(1, 7)$  که  $f$  اکیداً صعودی است، شیب خط‌های مماس بر نمودار  $f$ ، مثبت است؛ بنابراین در این بازه علامت  $f'$  مثبت است.

ب) در بازه  $(7, 12)$  که تابع اکیداً نزولی است، شیب خط‌های مماس بر نمودار  $f$ ، منفی است؛ بنابراین در این بازه علامت  $f'$  منفی است.

پ) در بازه  $(12, +\infty)$  که تابع، مقدار ثابت دارد، مقدار  $f'$  برابر  $0$  است.

مثبت

منفی

منفی

صفر

۱۰۳

مطلب فوق برای توابع مشتق پذیر همواره درست است که آن را به شکل زیر بیان می کنیم:

### آزمون یکنوایی تابع

- الف) در یک بازه از دامنه  $f$  اگر مقدار  $f'$  موجود و مثبت باشد، آنگاه  $f$  در آن بازه اکیداً صعودی است.  
 ب) در یک بازه از دامنه  $f$  اگر مقدار  $f'$  موجود و منفی باشد، آنگاه  $f$  در آن بازه اکیداً نزولی است.  
 پ) در یک بازه از دامنه  $f$  اگر مقدار  $f'$  موجود و برابر صفر باشد، آنگاه  $f$  در آن بازه تابعی ثابت است.

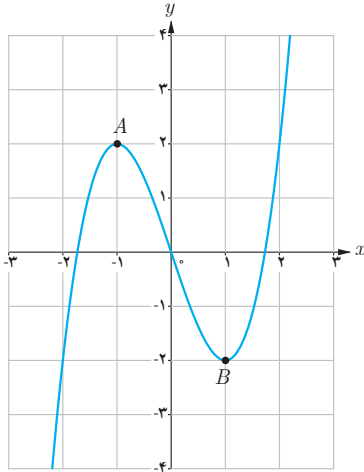

بنابراین برای مشخص کردن بازه‌های مربوط به صعودی بودن یا نزولی بودن تابع  $f$ ، کافی است مانند مثال زیر،  $f'$  را تعیین علامت کنیم.

مثال ۱: تابع  $f(x) = x^3 - 3x$  در چه بازه‌هایی اکیداً صعودی و در کدام بازه‌ها اکیداً نزولی است؟

حل:  $f'$  را به دست آورده و آن را تعیین علامت می کنیم.

$$f'(x) = 3x^2 - 3$$

$$f'(x) = 0 \Rightarrow \begin{cases} x = -1 \\ x = 1 \end{cases}$$

$x$	$-\infty$	$-1$	$1$	$+\infty$	
بازه		$(-\infty, -1)$	$(-1, 1)$	$(1, +\infty)$	
علامت $f'$		+	-	+	
یکنوایی $f$	$-\infty$	اکیداً صعودی	۲	اکیداً نزولی	$+\infty$

نمودار تابع  $f$  مربوط به مثال قبل را رسم کرده ایم. آن را با جدول مقایسه کنید. در نقطه  $A$  ماکزیمم و در نقطه  $B$  مینیمم وجود دارد.

### اکسترم‌های نسبی تابع

در نمودار این تابع، نقاط به طول  $-1$  و  $1$  را که صفرهای تابع  $f'$  هستند مورد توجه قرار دهید. اهمیت این نقاط در این مثال از این جهت است که در هر یک از آنها، رفتار تابع از نظر صعودی یا نزولی بودن عوض شده است (جدول ملاحظه شود). اگر این دو نقطه را به ترتیب  $A$  و  $B$  بنامیم، آنگاه  $A$  نقطه ماکزیمم نسبی  $f$  و  $B$  نقطه مینیمم نسبی آن است.

۱- رسم نمودار تابع‌های درجه سوم در حالت کلی در زمره اهداف کتاب حاضر نیست.

**تعریف:** گوئیم تابع  $f$  در نقطه‌ای به طول  $c$  ماکزیمم نسبی دارد، هرگاه یک همسایگی از  $c$  مانند  $I$  باشد که برای هر  $x \in I$  داشته باشیم  $f(c) \geq f(x)$ . در این حالت  $f(c)$  مقدار ماکزیمم نسبی تابع  $f$  نامیده می‌شود.

همچنان که گفته شد، تابع مثال قبل در نقطه  $(-1, 2)$  ماکزیمم نسبی دارد و مقدار ماکزیمم نسبی تابع برابر ۲ می‌باشد. مینیمم نسبی به روش مشابه تعریف می‌شود.

**تعریف:** گوئیم تابع  $f$  در نقطه‌ای به طول  $c$  مینیمم نسبی دارد، هرگاه یک همسایگی از  $c$  مانند  $I$  باشد که برای هر  $x \in I$  داشته باشیم  $f(c) \leq f(x)$ . در این حالت  $f(c)$  را مقدار مینیمم نسبی تابع  $f$  می‌نامیم.

در مثال قبل مقدار مینیمم نسبی تابع چقدر است؟ **در نقطه  $x=3$  دارای می‌نیمم نسبی هست که مقدار آن برابر ۱۳ - است**

تذکر: نقاط ماکزیمم و مینیمم یک تابع را نقاط اکسترم آن تابع هم می‌گوئیم. در تابع مثال قبل، نقاط  $A$  و  $B$  اکسترم‌های نسبی تابع هستند.

کار در کلاس

نوع اکسترم‌های نسبی هر یک از توابع زیر را در نقاط مشخص شده تعیین کنید و جدول‌ها را کامل کنید.

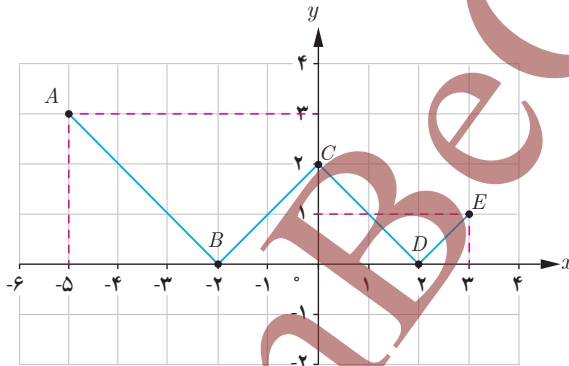

الف)  $f(x) = |x - 2|, x \in [-5, 3]$

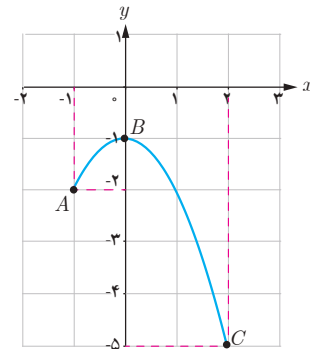

ب)  $g(x) = -x^2 - 1, x \in [-1, 2]$

نقطه	نوع اکسترم نسبی	مقدار اکسترم نسبی	مقدار مشتق
A	نه max نسبی و نه min نسبی	-	-
B	min نسبی	۰	$f'(-2)$ موجود نیست
C	max نسبی	۲	$f'(0)$ موجود نیست
D	min نسبی	۰	$f'(2)$ موجود نیست
E	نه min و نه max	-	-

نقطه	نوع اکسترم نسبی	مقدار اکسترم نسبی	مقدار مشتق
A	نقطه اکسترم نسبی نیست	-	-
B	max نسبی	-۱	$f'(0)$ برابر صفر است
C	...	-	-

نقطه اکسترم نسبی ندارد

## نقاط بحرانی تابع

حال این سؤال پیش می‌آید که در چه نقاطی از دامنه تابع  $f$  باید به دنبال اکسترم‌های نسبی آن باشیم؟ همان‌گونه که در تابع‌های قبلی دیده می‌شود، جواب عبارت است از نقاطی از دامنه  $f$  که  $f'$  در آنها تعریف نشده باشد و همچنین نقاطی که مقدار  $f'$  در آنها برابر صفر است. به لحاظ اهمیت این دو دسته از نقاط، شایسته است که نامی برای خود داشته باشند؛ آنها را نقاط بحرانی تابع می‌نامیم:

**تعریف:** فرض کنیم  $c \in D_f$  و  $f$  در یک همسایگی از  $c$  تعریف شده باشد. نقطه به طول  $c$  را یک نقطه بحرانی برای تابع  $f$  می‌نامیم هرگاه  $f'(c)$  برابر صفر باشد یا  $f'(c)$  موجود نباشد.

**مثال:** در کار در کلاس قبل دیدیم که تابع  $f(x) = ||x| - 2|$  در نقاط  $C, B$  و  $D$  مشتق ناپذیر است. به عبارت دیگر، نقاط به طول  $-2$ ، صفر و  $2$  که جزو نقاط دامنه  $f$  هستند، در دامنه  $f'$  نیستند. پس، این سه نقطه، نقاط بحرانی تابع  $f$  می‌باشند. همچنین در همین کار در کلاس، مشتق تابع  $g(x) = -x^2 - 1$  به ازای صفر برابر صفر است؛ یعنی  $g'(0) = 0$ . بنابراین نقطه  $(0, -1)$ ، نقطه بحرانی تابع  $g$  است.

نقاط ماکزیمم نسبی و مینیمم نسبی تابع زیر را در نظر بگیرید. دیده می‌شود که خط مماس بر نمودار  $f$  در این نقاط به صورت افقی، یعنی با شیب صفر است. از آنجا که مشتق تابع در یک نقطه، برابر شیب خط مماس بر منحنی تابع در آن نقطه است، لذا در این تابع داریم:

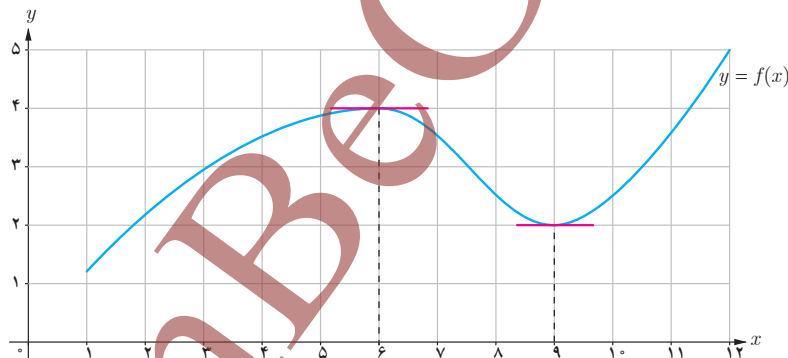
$$f'(6) = 0, \quad f'(9) = 0$$

این مطلب در مورد نقاط اکسترم نسبی هر تابع مشتق پذیر، درست است. قضیه زیر را در این مورد بیان می‌کنیم.

**قضیه فرما<sup>۱</sup>:** اگر تابع  $f$  در نقطه به طول  $c$  ماکزیمم یا مینیمم نسبی داشته باشد و  $f'(c)$  موجود باشد، آنگاه  $f'(c) = 0$ . به عبارت دیگر، هر نقطه اکسترم نسبی تابع، یک نقطه بحرانی آن است.

<sup>۱</sup> Pierre de Fermat (۱۶۰۱-۱۶۶۵)

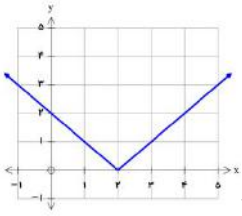

$$f(x) = |x - 2| \Rightarrow f(x) = \begin{cases} x - 2 & x > 2 \\ x - 2 & x < 2 \end{cases} \Rightarrow f'(x) = \begin{cases} 1 & x > 2 \\ -1 & x < 2 \end{cases}$$

الف) بار رسم نمودار تابع  $f(x) = |x - 2|$ ، نشان دهید که در  $x = 2$  مینیمم نسبی دارد.

ب) آیا  $f'(2)$  موجود است؟ چرا؟ **خیر زیرا مشتق چپ و راست باهم برابر نیست**  
 پ) آیا  $x = 2$  طول نقطه بحرانی تابع است؟ چرا؟ **بله زیرا تابع در 2 مشتق پذیر نیست**

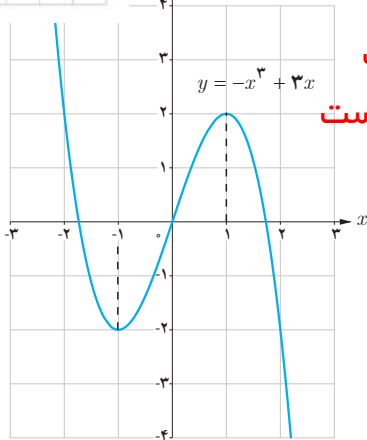

$$f'(x) = -3x^2 + 3$$

$$\frac{f'(x)=0}{f'(x)=0} \rightarrow -3x^2 + 3 = 0$$

$$\rightarrow x = \pm 1$$

۲) نمودار تابع  $f(x) = -x^3 + 3x$  را رسم کرده‌ایم.

الف) طول‌های نقاط اکسترم نسبی  $f$  را تعیین کنید.

ب) می‌دانیم این تابع در  $\mathbb{R}$  مشتق‌پذیر است. ریشه‌های معادله  $f'(x) = 0$ ، یعنی

$$f(1) = 2 \quad f(-1) = -2$$

طول‌های نقاط بحرانی تابع را به دست آورید.

پ) با توجه به الف و ب، درستی قضیه فرما را در مورد این تابع بررسی کنید.

**قضیه فرما برقرار است**

۳) تابع با ضابطه  $f(x) = -x^2 + 2x + 2$  را در نظر بگیرید.  $f$  همواره مشتق‌پذیر است.

$$f'(x) = -2x + 2 \xrightarrow{f'(x)=0} -2x + 2 = 0 \rightarrow x = 1$$

الف)  $f'(x)$  را به دست آورید.

ب) ریشه معادله  $f'(x) = 0$  را محاسبه کنید تا طول نقاط بحرانی تابع به دست آید.

پ) با رسم نمودار سهمی، تحقیق کنید که آیا نقطه اکسترم  $f$  منطبق بر نقطه بحرانی

آن است؟ **بله**

از مثال‌های قبل، این سؤال مطرح می‌شود که آیا صفرهای تابع مشتق، همواره طول نقاط اکسترم نسبی تابع را به دست می‌دهند؟ با وجود آنکه جواب این سؤال در مورد برخی از تابع‌های مورد بحث ما مثبت است، مثال زیر نشان می‌دهد که این مطلب همیشه هم درست نیست. به عبارت دیگر، عکس قضیه فرما در حالت کلی درست نیست.

مثال: به نمودار تابع  $f(x) = (x - 1)^3$  دقت کنید. تابع مشتق این تابع به صورت

$$f'(x) = 3(x - 1)^2$$

اما با توجه به نمودار  $f$ ، دیده می‌شود که نقطه به طول 1 برای این تابع نه ماکزیمم

نسبی است و نه مینیمم نسبی. دلیل این مطلب، آن است که  $f'$ ، قبل و بعد از  $x = 1$

همواره مثبت است؛ به عبارت دیگر،  $f$  در  $\mathbb{R}$  اکیداً صعودی است و لذا نمی‌تواند

اکسترم نسبی داشته باشد.

تذکر: مثال بالا نشان می‌دهد که عکس قضیه فرما در حالت کلی درست نیست. در

واقع نقطه  $A$  به طول 1 برای تابع  $f(x) = (x - 1)^3$  یک نقطه بحرانی است، اما

اکسترم نسبی آن نیست. شما یک مثال نقض دیگر برای عکس این قضیه ارائه کنید

که نشان دهد یک نقطه بحرانی لزوماً اکسترم نسبی نیست.

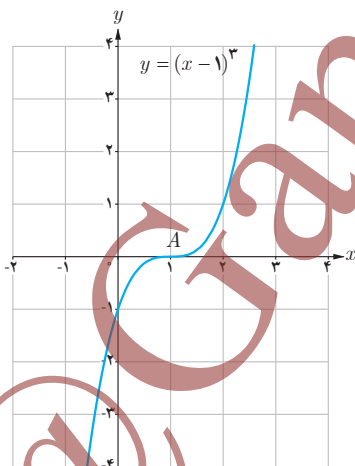
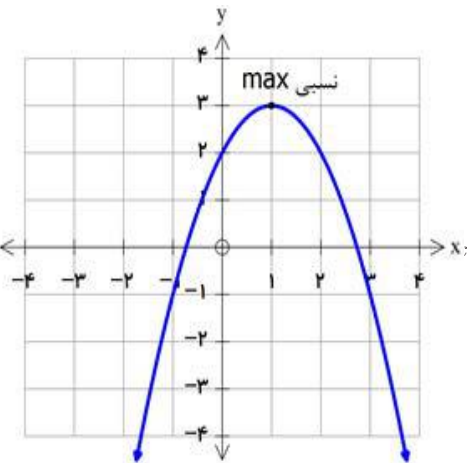



۱ جدول تغییرات تابع  $f(x) = -x^2 - 2x$  در زیر آمده است که در آن با تعیین علامت  $f'$ ، بازه‌هایی که تابع  $f$  در آنها صعودی است و همچنین بازه‌هایی که نزولی می‌باشد، تعیین شده است. همچنین، اکستریم نسبی تابع در جدول مشخص شده است:

$$f'(x) = -2x - 2$$

$$f'(x) = 0 \rightarrow x = -1 \text{ طول نقطه بحرانی}$$

$x$	$-\infty$	$-1$	$+\infty$
بازه	$(-\infty, -1)$		$(-1, +\infty)$
علامت $f'$	+	۰	-
یکنوایی $f$	صعودی اکید	۱	نزولی اکید
	$-\infty$	نسبی max	$-\infty$

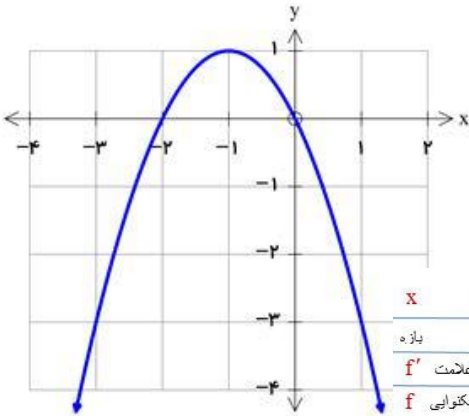

با توجه به جدول، مشخص است که نقطه به طول  $(-1)$ ، ماکزیمم نسبی تابع است؛ چرا که رفتار تابع در این نقطه از صعودی اکید به نزولی اکید تغییر کرده است. با توجه به جدول و در صورت لزوم با یافتن نقاط دیگری از تابع، نمودار آن را رسم کنید.

۲ جدولی مشابه جدول بالا برای تابع  $g(x) = x^3 - 3x^2$  رسم کنید که نقاط اکستریم نسبی تابع در آن مشخص شده باشد.

$x$	$-\infty$	$0$	$2$	$+\infty$
بازه	$(-\infty, 0)$	$(0, 2)$	$(2, +\infty)$	
علامت $f'$	+	۰	-	+
یکنوایی $f$	صعودی	نسبی max	نزولی	صعودی
	$-\infty$		نسبی min	$+\infty$

مثال‌های بالا از توابع پیوسته، این مطلب را القا می‌کنند که تغییر رفتار این گونه تابع‌ها در یک نقطه از صعودی بودن به نزولی بودن، نشان‌دهنده نقطه ماکزیمم نسبی آن تابع است. برای مینیمم نسبی هم می‌توان مطلب مشابهی را بیان کرد که در ادامه آمده است.

$$g(x) = 3x^3 - 6x \quad g'(x) = 0 \rightarrow 9x^2 - 6 = 0 \rightarrow 3x(x-2) = 0 \rightarrow x = 0, x = 2$$

### آزمون مشتق اول

فرض کنیم  $c$  طول نقطه بحرانی تابع  $f$  باشد که  $f$  در  $c$  پیوسته است و همچنین  $f$  در یک همسایگی محذوف  $c$  مشتق‌پذیر باشد.

(الف) اگر علامت  $f'$  در  $x = c$  از مثبت به منفی تغییر کند، آنگاه  $x = c$  طول نقطه ماکزیمم نسبی تابع  $f$  است.

(ب) اگر علامت  $f'$  در  $x = c$  از منفی به مثبت تغییر کند، آنگاه  $x = c$  طول نقطه مینیمم نسبی تابع  $f$  است.

(پ) اگر  $f'$  در  $c$  تغییر علامت ندهد؛ به طوری که  $f'$  در یک همسایگی محذوف  $c$  همواره مثبت (یا همواره منفی) باشد، آنگاه

$f$  در  $c$  ماکزیمم یا مینیمم نسبی ندارد.

درستی آزمون مشتق اول را در همسایگی نقطه  $c$  در هر یک از نمودارهای زیر مورد توجه قرار دهید.

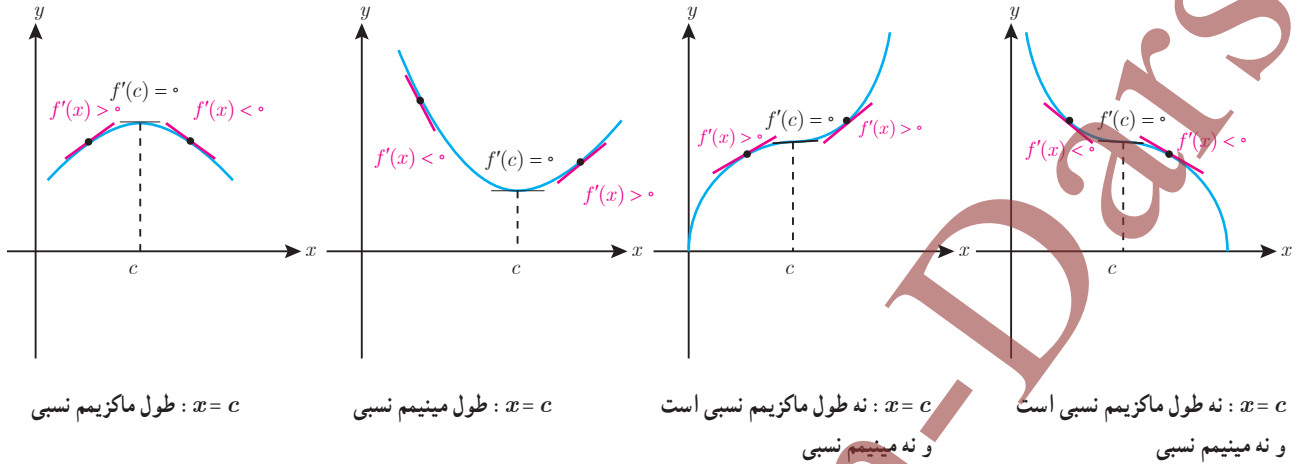

### اکسترم‌های مطلق تابع

#### فعالیت

نمودار زیر نشان دهنده تغییرات دمایی برای یک شهر در طی ۲۴ ساعت است.

دما (سانتی‌گراد)

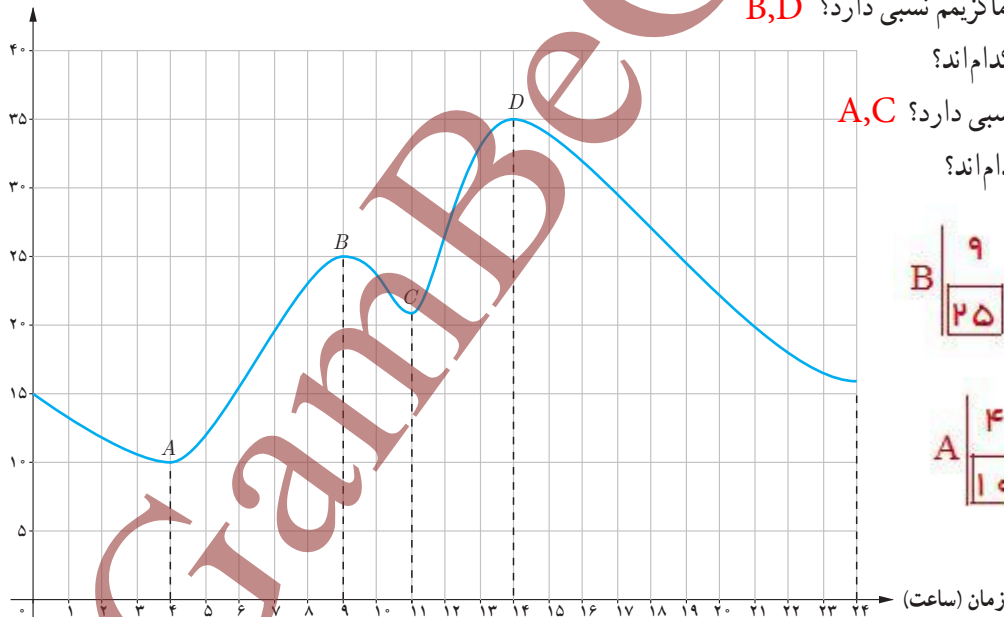

الف) تابع مقابل در چه نقاطی ماکزیمم نسبی دارد؟  $B, D$

ب) مقادیر ماکزیمم نسبی تابع کدام‌اند؟

پ) تابع در چه نقاطی مینیمم نسبی دارد؟  $A, C$

ت) مقادیر مینیمم نسبی تابع کدام‌اند؟

ب:  $B \begin{vmatrix} 9 \\ 25 \end{vmatrix} \quad D \begin{vmatrix} 14 \\ 35 \end{vmatrix}$

ت:  $A \begin{vmatrix} 4 \\ 10 \end{vmatrix} \quad C \begin{vmatrix} 11 \\ 22 \end{vmatrix}$

با توجه به نمودار، دیده می‌شود که دمای هوا در ساعت ۱۴ بیشترین مقدار و برابر با ۳۵ درجه سانتی‌گراد بوده است. در این حالت می‌گوییم، نقطه  $D(14, 35)$  ماکزیمم مطلق تابع است و مقدار ماکزیمم مطلق تابع برابر ۳۵ می‌باشد. نقطه مینیمم مطلق این تابع و همچنین

مقدار مینیمم مطلق آن را بنویسید. **تابع در نقطه  $A$  دارای می‌نیمم مطلق است و مقدار آن هم برابر ۱۰ می‌باشد.**

تعریف: با فرض  $c \in D_f$ ، نقطه  $(c, f(c))$ ، یک نقطه ماکزیمم مطلق برای تابع  $f$  نامیده می‌شود، هرگاه به ازای هر  $x$  از  $D_f$  داشته باشیم  $f(c) \geq f(x)$ . در این حالت عدد  $f(c)$  را مقدار ماکزیمم مطلق  $f$  روی  $D_f$  می‌نامیم.

تعریف: با فرض  $c \in D_f$ ، نقطه  $(c, f(c))$ ، یک نقطه مینیمم مطلق برای تابع  $f$  نامیده می‌شود، هرگاه به ازای هر  $x$  از  $D_f$  داشته باشیم  $f(c) \leq f(x)$ . در این حالت عدد  $f(c)$  را مقدار مینیمم مطلق  $f$  روی  $D_f$  می‌نامیم.

در تابع صفحه قبل، اکسترمم‌های مطلق تابع  $f$  یعنی نقاط  $A$  و  $D$ ، به ترتیب نقاط مینیمم مطلق و ماکزیمم مطلق تابع هستند.

کار در کلاس

۱ با تکمیل جدول زیر، اکسترمم‌های مطلق و نسبی تابع زیر و همچنین نقاط بحرانی آن را در نقاط مشخص شده تعیین کنید.



طول نقطه	۱	۲	۳	۴	۵	۶	۷	۸	۹
max مطلق	×	×	×	×	×	×	×	×	✓
min مطلق	×	×	×	×	×	×	✓	×	×
max نسبی	×	×	✓	×	✓	×	×	×	×
min نسبی	×	✓	×	✓	✓	×	✓	×	×
نقطه بحرانی	×	✓	✓	✓	✓	✓	✓	×	×

۲ به کمک رسم نمودار تابع، مقادیر اکسترمم نسبی و مطلق تابع‌های زیر را در صورت وجود تعیین کنید.

الف)  $f(x) = x^3$ ;  $x \in [-2, 1]$

ب)  $g(x) = -x^2$ ;  $x \in [-2, 3]$

پ)  $u(x) = \frac{1}{x}$

(الف)

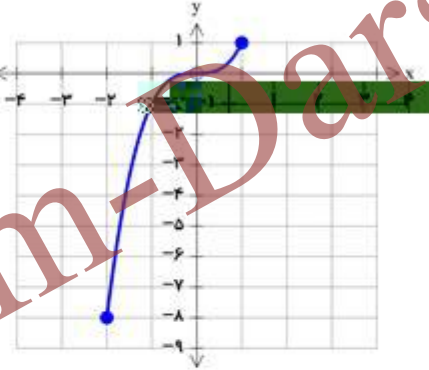

در ۲- می نیمم مطلق دارد که

$$\begin{cases} -2 \\ -8 \end{cases} \text{ مقدار آن برابر } -8 \text{ است}$$

در ۱ ماکزیمم مطلق دارد

$$\begin{cases} 1 \\ 1 \end{cases} \text{ که مقدار آن } 1 \text{ است}$$

(ب)

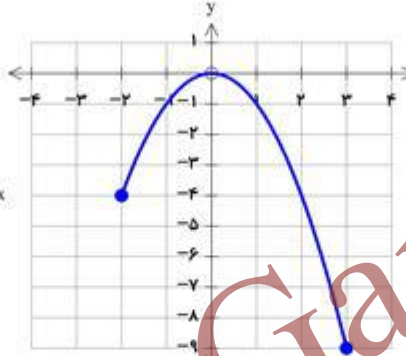

در صفر دارای ماکزیمم مطلق و نسبی است

$$\begin{cases} 0 \\ 0 \end{cases} \text{ که مقدار آن برابر صفر است}$$

در ۳ می نیمم مطلق دارد که مقدار آن

$$\begin{cases} 3 \\ -9 \end{cases} \text{ برابر } -9 \text{ است}$$

(پ)

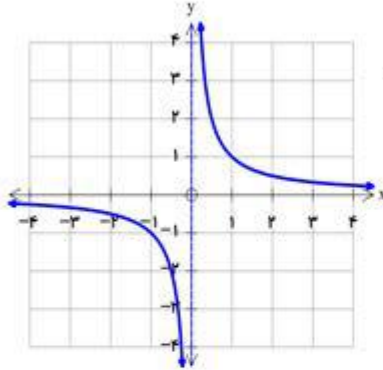

نه ماکزیمم دارد

نه می نیمم

در صفر دارای ماکزیمم نسبی است

در ۱- دارای می‌نیمم مطلق و نسبی است

فعالیت

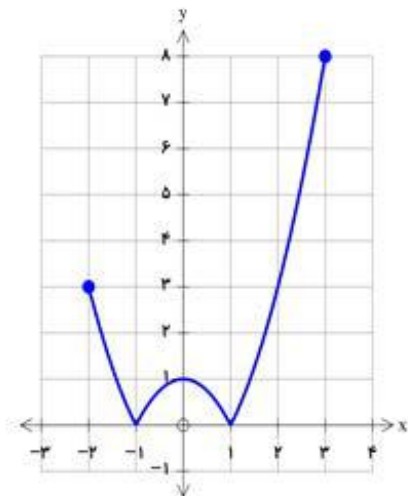

تابع  $f(x) = |x^2 - 1|$  را در بازه  $[-2, 3]$  رسم کنید و با توجه به نمودار، نقاط اکستریم مطلق را تعیین کنید.

در ۳ ماکزیمم مطلق دارد

در فعالیت قبل دیده می‌شود که تابع پیوسته  $f(x) = |x^2 - 1|$  در بازه بسته  $[-2, 3]$  هم ماکزیمم مطلق دارد و هم مینیمم مطلق که این مطلب همواره درست است. همچنین مشاهده می‌شود که نقاط اکستریم مطلق، در نقاط بحرانی تابع یا نقاط انتهایی بازه واقع اند. این موضوع نیز همواره درست است.

قضیه: فرض کنیم تابع  $f$  در بازه بسته  $[a, b]$  پیوسته باشد. در این صورت  $f$  در این بازه هم ماکزیمم مطلق دارد و هم مینیمم مطلق.

قضیه فوق، تنها وجود اکستریم‌های مطلق توابع پیوسته را در بازه‌های بسته تضمین می‌کند و به روش یافتن این نقاط اشاره‌ای ندارد. مراحل یافتن اکستریم‌های مطلق تابع پیوسته  $f$  در بازه بسته  $[a, b]$  به شرح زیر است:

- ۱- مشتق تابع را به دست آورده و نقاط بحرانی  $f$  را می‌یابیم.
- ۲- مقدار تابع را در هر یک از نقاط بحرانی و همچنین در نقاط انتهایی بازه محاسبه می‌کنیم.
- ۳- در مرحله ۲، بزرگ‌ترین عدد به دست آمده، مقدار ماکزیمم مطلق تابع و کوچک‌ترین آنها مینیمم مطلق تابع در بازه  $[a, b]$  است.

مثال: نقاط اکستریم مطلق تابع  $f(x) = 2x^2 + 3x^3 - 12x$  را در بازه  $[-1, 3]$  تعیین کنید.

حل: ابتدا به کمک  $f'$ ، نقاط بحرانی تابع را به دست می‌آوریم.

$$f'(x) = 6x^2 + 6x - 12$$

$$f'(x) = 0 \Rightarrow x^2 + x - 2 = 0$$

$$\Rightarrow (x+2)(x-1) = 0 \Rightarrow \begin{cases} x = -2 \notin [-1, 3] \\ x = 1 \text{ نقطه بحرانی} \end{cases}$$

$x$	-1	1	3
$f(x)$	13	-7	45

علاوه بر نقطه بحرانی، مقدار تابع را در نقاط انتهایی بازه هم به دست می‌آوریم که در جدول مقابل آمده است.

با توجه به جدول، دیده می‌شود که بزرگ‌ترین مقدار برای تابع در بازه  $[-1, 3]$  برابر 45 و کوچک‌ترین مقدار، مساوی 7- است. به همین دلیل، این دو مقدار به ترتیب مقادیر ماکزیمم مطلق و مینیمم مطلق تابع در این بازه‌اند.

## تمرین

- ۱ بزرگ‌ترین بازه از  $\mathbb{R}$  که تابع  $f(x) = x^2 - 12x + 4$  در آن نزولی اکید باشد، کدام است؟ چرا؟
- ۲ با تشکیل جدول تغییرات تابع  $g(x) = \frac{1}{x^2 + 1}$ ، مشخص کنید تابع در چه بازه‌هایی صعودی اکید و در کدام بازه‌ها نزولی اکید است؟
- ۳ نقاط بحرانی توابع زیر را در صورت وجود به دست آورید.
- الف)  $f(x) = \sqrt{4 - x^2}$       ب)  $g(x) = x^3 + 3x^2 - 4$       پ)  $h(x) = \sqrt[3]{x}$
- ۴ در هر یک از توابع زیر، ابتدا نقاط بحرانی تابع را به دست آورید و سپس با رسم جدول تغییرات تابع، نقاط ماکزیمم نسبی و مینیمم نسبی آن را در صورت وجود مشخص کنید.
- الف)  $f(x) = x^3 + 3x^2 - 9x - 10$       ب)  $g(x) = -2x^3 + 3x^2 + 12x - 9$       پ)  $h(x) = -x^2 - 3x + 2$
- ۵ مقادیر ماکزیمم مطلق و مینیمم مطلق توابع زیر را در بازه‌های مشخص شده، در صورت وجود به دست آورید.
- الف)  $f(x) = -2x^3 + 9x^2 - 13$  ;  $x \in [-1, 2]$   
 ب)  $g(x) = x^2 + 2x - 5$  ;  $x \in [-2, 1]$
- ۶ اگر نقطه  $(1, 2)$ ، نقطه اکسترمم نسبی تابع  $f(x) = x^2 + bx^2 + d$  باشد، مقادیر  $b$  و  $d$  را به دست آورید.
- ۷ نمودار تابعی مانند  $f$  با دامنه  $\mathbb{R}$  را رسم کنید به طوری که هر نقطه دلخواه از  $D_f$ ، یک نقطه بحرانی  $f$  باشد. مسئله چند جواب دارد؟

تمرین ۱:

$$f'(x) = 3x^2 - 12 \xrightarrow{f'(x)=0} 3x^2 - 12 = 0 \rightarrow x^2 = 4 \rightarrow x = \pm 2$$

x	$-\infty$	-2	2	$+\infty$
f'		+	-	+
f		۲۰	-۱۲	

بزرگترین بازه که تابع در آن نزولی اکید است بازه  $(-2, 2)$  است

تمرین ۲:

$$g'(x) = \frac{-2x}{(x^2+1)^2} \xrightarrow{g'(x)=0} 2x = 0 \rightarrow x = 0$$

x	$-\infty$	0	$+\infty$
g'		+	-
g		صعودی	نزولی

دربازه  $(-\infty, 0)$  صعودی اکید و در بازه  $(0, +\infty)$  نزولی اکید است

تمرین ۳:

$$f(x) = \sqrt{4 - x^2} \rightarrow f'(x) = \frac{-2x}{2\sqrt{4 - x^2}} = \frac{-x}{\sqrt{4 - x^2}} \quad x = 0 \rightarrow (0, 2) \quad \text{نقطه بحرانی}$$

$$g(x) = x^3 + 3x^2 - 4 \rightarrow g'(x) = 3x^2 + 6x \xrightarrow{g'(x)=0} 3x^2 + 6x = 0 \rightarrow x = 0, x = -2$$

نقاط بحرانی:  $(0, -4), (-2, 0)$

$$h(x) = \sqrt[3]{x} \rightarrow h'(x) = \frac{1}{3\sqrt[3]{x^2}}$$

در  $x=0$  مشتق پذیر نیست و نقطه  $(0, 0)$  نقطه بحرانی است



$$f(x) = x^3 + 3x^2 - 9x - 1 \rightarrow f'(x) = 3x^2 + 6x - 9 \xrightarrow{f'(x)=0} 3x^2 + 6x - 9 = 0$$

$$3(x-1)(x+3) = 0 \rightarrow x = 1, x = -3$$

x	$-\infty$	$-3$	$1$	$+\infty$		
f'		+	0	-	0	+
f			17	-15		

نقاط بحرانی  $(-3, 17), (1, -15)$ 

$$\max \left| \begin{array}{c} -3 \\ 17 \end{array} \right| \quad \min \left| \begin{array}{c} 1 \\ -15 \end{array} \right|$$

$$g(x) = -2x^3 + 3x^2 + 12x - 9 \rightarrow g'(x) = -6x^2 + 6x + 12 \xrightarrow{g'(x)=0} -6x^2 + 6x + 12 = 0$$

$$-6(x-2)(x+1) = 0 \rightarrow x = 2, x = -1$$

x	$-\infty$	$-1$	$2$	$+\infty$		
g'		-	0	+	0	-
g			-16	11		

نقاط بحرانی  $(-1, -16), (2, 11)$ 

$$\min \left| \begin{array}{c} -1 \\ -16 \end{array} \right| \quad \max \left| \begin{array}{c} 2 \\ 11 \end{array} \right|$$

$$h(x) = -x^3 - 3x + 2 \rightarrow h'(x) = -3x^2 - 3 \rightarrow g'(x) \neq 0$$

نقطه بحرانی ندارد

$$f(x) = -2x^3 + 9x^2 - 13 \quad x \in [-1, 2]$$

$$f'(x) = -6x^2 + 18x = 0 \rightarrow -6x(x - 3) = 0 \rightarrow \begin{matrix} x = 0 \\ x = 3 \end{matrix} \quad \text{ق ق ن}$$

$$x = -1 \rightarrow y = -2$$

$$x = 0 \rightarrow y = -13 \quad \min(0, -13) \quad \max(2, 7)$$

$$x = 2 \rightarrow y = 7 \quad \text{مطلق} \quad \text{مطلق}$$

$$g(x) = x^3 + 2x - 5 \quad x \in [-2, 1]$$

$$g'(x) = 3x^2 + 2 = 0 \rightarrow x^2 = -\frac{2}{3} \quad \text{ق ق ن}$$

$$x = -2 \rightarrow y = -17$$

$$x = 1 \rightarrow y = -2 \quad \min(-2, -17) \quad \max(1, -2)$$

$$\text{مطلق} \quad \text{مطلق}$$

$$f(x) = x^m + bx^r + d \xrightarrow{(r,1)} 1 = \lambda + rb + d \rightarrow rb + d = -\gamma \quad (1)$$

$$f'(x) = mx^{m-1} + rbx^{r-1} = 0 \xrightarrow{x=r} 1 + rb = 0 \rightarrow b = -\mu$$

$$\xrightarrow{(1)} 1 + r(-\mu) + d = -\gamma \rightarrow d = \delta$$

$$f(x) = [x] \quad x \in \mathbb{R}$$

$$f(x) = k \quad k \in \mathbb{R}$$

تابع های جزء صحیح و تابع های ثابت

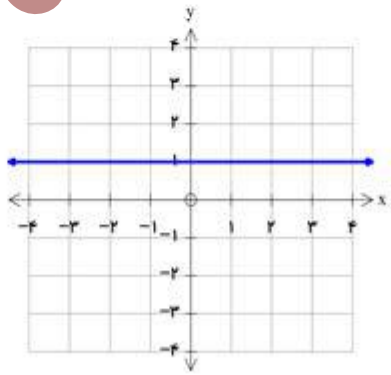
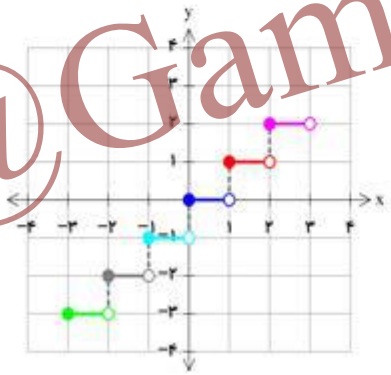

مسئله بی شمار جواب دارد

@GamBeGam-Darsi

افراد در طول روز کارهای بسیاری انجام می‌دهند؛ به جاهای مختلفی می‌روند، از وسایل متنوعی استفاده می‌کنند، خرید می‌کنند، درس می‌خوانند و ... در تمام این فعالیت‌ها، هدف آن است که بهترین تصمیم‌ها اتخاذ گردند. به‌عنوان مثال، مدیر یک شرکت تولیدی همواره به دنبال آن است که بیشترین سود را با صرف کمترین هزینه کسب نماید. یا اینکه یک باغدار را در نظر بگیرید که با استفاده از روش‌های نوین کشاورزی، درصدد آن است که با صرف کمترین هزینه، بیشترین مقدار محصول را از واحد سطح برداشت کند. چنین مسئله‌هایی در زمره مسائل بهینه‌سازی هستند که برخی از آنها به کمک مشتق قابل حل‌اند. در اینجا مسائلی را با هدف ماکزیمم کردن مساحت، حجم، سود یا مینیمم کردن فاصله، زمان و هزینه بررسی خواهیم کرد.

## فعالیت

۱ فرض کنید ۱۴ چوب کبریت در اختیار داشته باشیم و طول هر کدام از آنها را یک واحد در نظر بگیریم. با استفاده از همه این چوب کبریت‌ها، مستطیل می‌سازیم. نتیجه کار در سه حالت مختلف در شکل زیر آمده است:

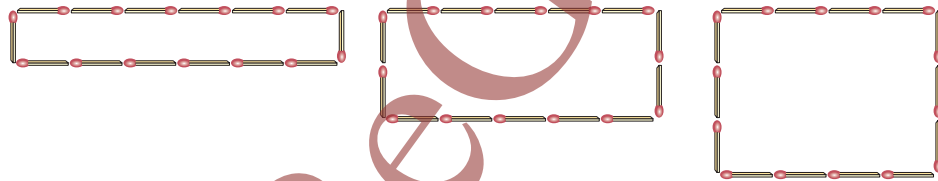

(الف) در هر سه حالت، محیط مستطیل‌ها ثابت و برابر  $14$ ... واحد است.

(ب) در این مستطیل‌های هم محیط، دیده می‌شود که مساحت‌ها برابر نیستند و به ترتیب برابر  $6$ ،  $10$  و  $12$ ... واحد مربع هستند.

(پ) مشاهده می‌شود که هرچه قدر اندازه طول و عرض یک مستطیل به هم نزدیک‌تر می‌شود، مساحت آن **افزایش** می‌یابد.

۲ جدول زیر را مورد توجه قرار دهید که در آن ابعاد و مساحت چند مستطیل با محیط  $14$  واحد آمده است.

ابعاد مستطیل	$0.5 \times 6.5$	$1 \times 6$	$2 \times 5$	$2.5 \times 4.5$	$3 \times 4$	$3.2 \times 3.8$	...
محیط مستطیل	$14$	$14$	$14$	$14$	$14$	$14$	$14$
مساحت	$3.25$	$6$	$10$	$11.25$	$12$	$12.16$	...

(الف) در این جدول، بزرگ‌ترین عددی که برای مساحت مستطیل دیده می‌شود،  $12/16$  است. اگر برای طول و عرض مستطیل تنها به اعداد طبیعی محدود نباشیم، آیا می‌توانید مستطیل دیگری با محیط  $14$  واحد ارائه کنید که مساحت آن از عدد  $12/16$  واحد مربع هم بزرگ‌تر باشد؟ **بله**

(ب) برای حالتی که مساحت مستطیل بزرگ‌ترین مقدار ممکن می‌شود، چه حدسی می‌زنید؟  $12/25$

درستی نتیجه‌ای را که در این فعالیت حدس زدیم، در مثال بعد با استفاده از مشتق بررسی می‌کنیم.

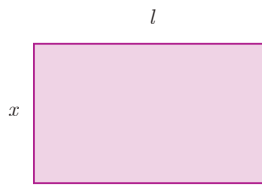

مثال ۱: نشان دهید در بین تمام مستطیل‌های با محیط ثابت ۱۴ سانتی متر، مستطیلی بیشترین مساحت را دارد که طول و عرض آن هم اندازه باشند.

حل: فرض کنیم ابعاد مستطیل  $x$  و  $l$  باشند. کمیتی که قرار است ماکزیمم شود، مساحت مستطیل است:

$$S = x \cdot l \quad (1)$$

برای آنکه  $S$  به صورت تابعی از  $x$  بیان شود، می‌توانیم  $l$  را برحسب  $x$  به دست آوریم:

$$P = 14: \text{ محیط مستطیل}$$

$$2(x + l) = 14 \Rightarrow x + l = 7 \Rightarrow l = 7 - x \quad (2)$$

با جایگذاری رابطه (۲) در (۱) خواهیم داشت:

$$S(x) = x(7 - x)$$

$$S(x) = -x^2 + 7x, \quad x \in [0, 7]$$

از آنجا که  $S$  همواره مشتق پذیر است، برای یافتن نقاط بحرانی آن کافی است ریشه معادله  $S'(x) = 0$  را بیابیم.

$$S'(x) = 0 \Rightarrow -2x + 7 = 0 \Rightarrow x = 3/5 \quad (\text{طول نقطه بحرانی تابع})$$

جدول تغییرات تابع  $S$  در بازه مورد نظر به شکل زیر است:

مساحت مستطیل (سانتی متر مربع)

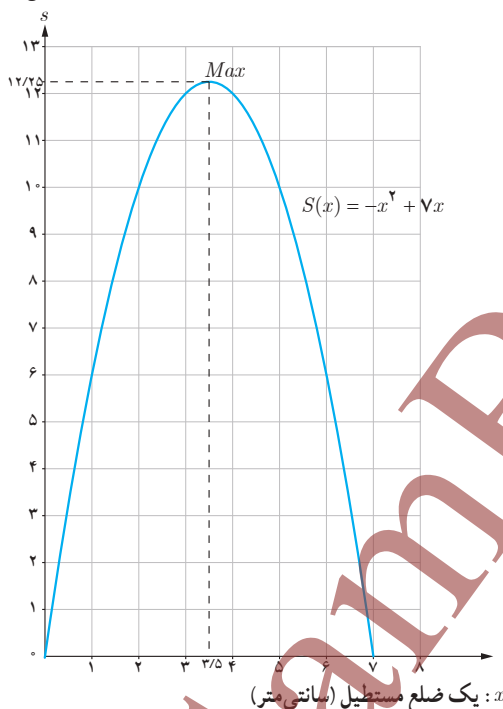

$x$	۰	۳/۵	۷
$S'(x) = -2x + 7$	+	۰	-
$S(x) = -x^2 + 7x$	۰	۱۲/۲۵	۰
	↗ ماکزیمم مطلق ↘		

از جدول دیده می‌شود که بیشترین مقدار مساحت، ۱۲/۲۵ سانتی متر مربع است و این مقدار زمانی حاصل می‌شود که طول و عرض مستطیل هم اندازه و مساوی ۳/۵ سانتی متر باشند؛ یعنی یک مربع به ضلع ۳/۵ سانتی متر داشته باشیم. نمودار تابع  $S$  نیز رسم شده است. به نقطه ماکزیمم  $S$  در نمودار آن توجه کنید.

تذکر: در مثال قبل، تابعی که به دنبال مقدار اکسترمم مطلق آن بودیم، یک تابع درجه ۲ بود. از پایه‌های قبل هم می‌دانستیم که نقطه

$(-\frac{b}{2a}, \frac{-\Delta}{4a})$ ، نقطه اکسترمم تابع درجه دوم  $f(x) = ax^2 + bx + c$  را به دست می‌دهد. اما همیشه تابع‌های مورد نظر، درجه ۲ نیستند. با

این حال، مراحل کار مشابه مثال قبل خواهد بود. مثال‌های بعد را مورد توجه قرار دهید.

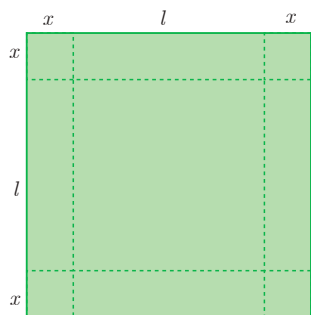

مثال ۲: ورق فلزی مربع شکلی به طول ضلع ۳۰ cm را در نظر بگیرید. مطابق شکل می‌خواهیم از چهار گوشه آن مربع‌های کوچکی به ضلع  $x$  برش بزنیم و آنها را کنار بگذاریم. سپس با تا کردن ورق در امتداد خط چین‌های مشخص شده در شکل، یک جعبه در باز بسازیم. مقدار  $x$  چقدر باشد تا حجم فوطی، حداکثر مقدار ممکن گردد؟

حل: ارتفاع مکعب حاصل مساوی  $x$  است. طول و عرض قاعده آن را  $l$  نمایش می‌دهیم. آنچه قرار است ماکزیمم شود، مقدار حجم مستطیل است:

$$V = x \cdot l^2$$

باید  $l$  را بر حسب  $x$  در این رابطه قرار دهیم تا  $V$  تابعی یک متغیره از  $x$  شود.

$$2x + l = 30 \Rightarrow l = 30 - 2x \Rightarrow V = x(30 - 2x)^2$$

$$V(x) = x(900 - 120x + 4x^2) \Rightarrow V(x) = 4x^3 - 120x^2 + 900x, x \in [0, 15]$$

نقاط بحرانی تابع  $V(x)$  را به دست می‌آوریم:

$$V'(x) = 0 \Rightarrow 12x^2 - 240x + 900 = 0 \Rightarrow x^2 - 20x + 75 = 0$$

$$\Rightarrow (x-5)(x-15) = 0 \Rightarrow \begin{cases} x=5 & (\text{نقطه بحرانی تابع } V) \\ x=15 \notin (0, 15) \end{cases}$$

جدول تغییرات تابع  $V$  در بازه مورد نظر به صورت زیر است:

$x$	۰	۵	۱۵
$V'(x) = 12x^2 - 240x + 900$	+	۰	-
$V(x)$	۰	۲۰۰۰	۰

↙ ماکزیمم مطلق ↘

با توجه به جدول، بیشترین حجم ممکن برای مکعب مستطیل مورد نظر،  $2000 \text{ (cm}^3\text{)}$  است که به ازای  $x = 5 \text{ (cm)}$  حاصل می‌شود.

مثال ۳: می‌خواهیم مخزنی به شکل مکعب مستطیل در باز بسازیم که حجم آن  $10 \text{ m}^3$  بوده و طول کف مخزن دو برابر عرض آن باشد. قیمت مصالح مورد نیاز جهت کف این مخزن برای هر متر مربع  $100$  هزار تومان و این قیمت برای دیوارها در هر متر مربع  $60$  هزار تومان است. عرض کف مخزن چقدر باشد تا هزینه مصالح مصرف شده کمترین مقدار ممکن گردد؟

حل: لازم است هزینه مصالح مصرف شده کمترین مقدار ممکن شود. تابع هزینه را به شکل زیر می‌توان نوشت:

$$C = 100(x \cdot l) + 60[2xh + 2lh]$$

$$= 100xl + 120h(x + l)$$

$$= 100x(2x) + 120h(x + 2x)$$

$$C = 200x^2 + 360xh \quad (1)$$

لازم است  $C$  را به شکل تابعی یک متغیره از  $x$  بنویسیم.

$$V = 10 \text{ (m}^3\text{)} \Rightarrow x \cdot l \cdot h = 10 \Rightarrow x(2x)h = 10 \Rightarrow h = \frac{5}{x^2} \quad (2)$$

با جایگذاری رابطه (۲) در (۱) خواهیم داشت:

$$C(x) = 200x^2 + 360x\left(\frac{5}{x}\right) \Rightarrow C(x) = 200x^2 + \frac{1800}{x} \quad x \in (0, +\infty)$$

نقطه بحرانی تابع  $C(x)$  را به دست می آوریم:

$$C'(x) = 0 \Rightarrow 400x - \frac{1800}{x^2} = 0 \Rightarrow \frac{400x^3 - 1800}{x^2} = 0 \Rightarrow 400x^3 - 1800 = 0 \Rightarrow x^3 = \frac{9}{2}$$

$$\Rightarrow x = \sqrt[3]{4/5} \approx 1/65(m) \quad (\text{نقطه بحرانی تابع } C)$$

برای رسم جدول تغییرات تابع  $C$ ، لازم است مشتق آن یعنی  $C'(x) = \frac{400x^3 - 1800}{x^2}$  را تعیین علامت کنیم. علامت  $C'$  در هر بازه، همان علامت صورت مشتق یعنی  $(400x^3 - 1800)$  است. چرا؟

$x$	$0$	$\sqrt[3]{4/5}$	$+\infty$
$C'(x)$		$-$	$+$
$C(x)$	$+\infty$	$\approx 1635$ مینیمم مطلق $C$	$+\infty$

از جدول دیده می شود که اگر عرض قاعده مخزن برابر  $\sqrt[3]{4/5} \approx 1/65(m)$  انتخاب شود، هزینه مصالح کمترین مقدار ممکن و حدود ۱۶۳۵ (برحسب هزار تومان)، یعنی ۱,۶۳۵,۰۰۰ تومان خواهد شد.

مثال ۴: غلظت یک داروی شیمیایی در خون،  $t$  ساعت پس از تزریق در ماهیچه از رابطه  $C(t) = \frac{3t}{t^3 + 27}$  به دست می آید. چند ساعت پس از تزریق این دارو، غلظت آن در خون، بیشترین مقدار ممکن خواهد بود؟

حل: ابتدا نقاط بحرانی تابع  $C$  را به دست می آوریم.

$$C'(t) = \frac{3(t^3 + 27) - 3t^2(3t)}{(t^3 + 27)^2}$$

$$C'(t) = 0 \Rightarrow 3(t^3 + 27) - 9t^3 = 0 \Rightarrow (t^3 + 27) - 3t^3 = 0 \Rightarrow t^3 = \frac{27}{2}$$

$$\Rightarrow t = \frac{3}{\sqrt[3]{2}} \approx 2/38 \text{ (ساعت)} \quad (\text{نقطه بحرانی تابع } C)$$

در  $C'(t)$ ، علامت مخارج همواره مثبت است، پس علامت  $C'(t)$  در واقع همان علامت صورت مشتق خواهد بود. بنابراین، جدول تغییرات تابع  $C$  به شکل زیر است:

$t$	$0$	$\frac{3}{\sqrt[3]{2}}$	$+\infty$
$C'(t)$		$+$	$-$
$C(t)$	$0$	$\approx 18$ ماکزیمم مطلق $C$	$0$

با توجه به جدول، دیده می شود که  $\frac{3}{\sqrt[3]{2}} \approx 2/38$  ساعت پس از تزریق، میزان غلظت دارو در خون، حداکثر میزان ممکن خواهد بود.

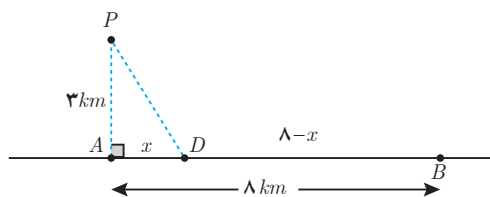

مثال ۵: آرمان درون قایقی در نقطه  $P$  قرار دارد که فاصله آن از نزدیک‌ترین نقطه ساحل یعنی نقطه  $A$ ، معادل ۳ کیلومتر است. او می‌خواهد به نقطه  $B$  در ساحل برسد که در ۸ کیلومتری  $A$  قرار دارد. فرض کنید سرعت حرکت قایق  $2 \text{ km/h}$  و سرعت پیاده روی آرمان در ساحل  $4 \text{ km/h}$  باشد. اگر او بخواهد در کوتاهترین زمان ممکن به  $B$  برسد، در چه نقطه‌ای از ساحل باید پیاده شده و به سوی  $B$  پیاده روی کند؟

حل: نقطه‌ای از ساحل را که آرمان پیاده می‌شود،  $D$  می‌نامیم. می‌دانیم اگر مسافت طی شده با سرعت ثابت  $v$  در مدت زمان  $t$  باشد، رابطه  $x = vt$  یا معادل آن  $t = \frac{x}{v}$  برقرار است. بنابراین:

$$D \text{ تا } P \text{ مسیر} : t_1 = \frac{PD}{2} = \frac{1}{2}\sqrt{x^2 + 9}$$

$$B \text{ تا } D \text{ مسیر} : t_2 = \frac{DB}{4} = \frac{8-x}{4} = 2 - \frac{1}{4}x$$

$$B \text{ به } P \text{ زمان کل رسیدن از } P : t = t_1 + t_2$$

$$t(x) = \frac{1}{2}\sqrt{x^2 + 9} + \left(2 - \frac{1}{4}x\right) \quad x \in [0, 8]$$

به دنبال یافتن مقدار مینیمم مطلق  $t$  هستیم. نقطه بحرانی  $t$  را به دست می‌آوریم.

$$t'(x) = \frac{1}{2} \times \frac{2x}{2\sqrt{x^2 + 9}} - \frac{1}{4} = \frac{2x - \sqrt{x^2 + 9}}{4\sqrt{x^2 + 9}}$$

$$t'(x) = 0 \Rightarrow 2x - \sqrt{x^2 + 9} = 0 \Rightarrow 4x^2 = x^2 + 9 \Rightarrow x = \sqrt{3} \approx 1.73 \text{ (km)}$$

جدول تغییرات  $t(x)$  به صورت زیر است:

$x$	۰	$\sqrt{3}$	۸
$t'(x)$		-	+
$t(x)$	$3/5$	$\frac{8+3\sqrt{3}}{4} \approx 3/3$	$\frac{\sqrt{73}}{2} \approx 4/27$
بر حسب ساعت		مینیمم مطلق $t$	

از جدول ملاحظه می‌شود که اگر  $x$  یعنی فاصله  $D$  از  $A$ ، برابر  $\sqrt{3} \approx 1.73$  کیلومتر انتخاب شود، زمان رسیدن آرمان از  $P$  به  $B$  کمترین زمان ممکن یعنی تقریباً  $3/3$  ساعت معادل سه ساعت و ۱۸ دقیقه خواهد بود.



## کار در کلاس

۱ می‌خواهیم یک قوطی فلزی استوانه‌ای شکل و در باز بسازیم که گنجایش آن دقیقاً یک لیتر باشد. ابعاد قوطی چقدر باشد تا مقدار فلز به کار رفته در تولید آن مینیمم شود.  
حل: باید مساحت کل استوانه کمترین مقدار ممکن گردد.

$$\text{حجم استوانه } 1 \text{ (lit)} = 1000 \text{ cm}^3$$

$$\Rightarrow \pi r^2 h = 1000 \text{ (cm}^3) \Rightarrow h = \frac{1000}{\pi r^2}$$

سطح جانبی + مساحت قاعده =  $S$ : مساحت کل استوانه

$$S(r) = \pi r^2 + 2\pi r h \Rightarrow S(r) = \pi r^2 + 2\pi r \left(\frac{1000}{\pi r^2}\right) \Rightarrow S(r) = \pi r^2 + \frac{2000}{r}$$



با یافتن نقطه بحرانی  $S$  و تشکیل جدول تغییرات آن، مشخص کنید که به ازای چه مقداری از  $r$ ، مقدار  $S(r)$  مینیمم می‌گردد.

$$S'(r) = 2\pi r h + \pi r^2 = 2\pi r \times \frac{1000}{\pi r^2} + \pi r^2 = \frac{2000}{r} + \pi r^2$$

$$S'(r) = \frac{-2000}{r^2} + 2\pi r \xrightarrow{S'(r)=0} 2\pi r^3 = 2000 \rightarrow r = \sqrt[3]{\frac{1000}{\pi}} = \frac{10}{\sqrt[3]{\pi}}$$

$$S\left(\frac{10}{\sqrt[3]{\pi}}\right) = \frac{2000}{\frac{10}{\sqrt[3]{\pi}}} + \pi \left(\frac{10}{\sqrt[3]{\pi}}\right)^2$$

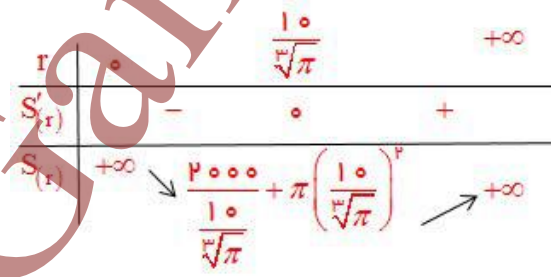

۲ هزینه سوخت یک قطار در هر ساعت برای حرکت با سرعت  $v$  کیلومتر بر ساعت، برابر  $320v^2$  تومان است. همچنین سایر هزینه‌ها برای هر ساعت، صرف نظر از سرعت قطار، برابر  $800000$  تومان می‌باشد. قطار با چه سرعتی حرکت کند تا هزینه آن در یک کیلومتر، کمترین مقدار ممکن باشد.

حل: اگر قطار با سرعت ثابت  $v$  کیلومتر بر ساعت حرکت کند، داریم:

$$\text{هزینه } t \text{ ساعت حرکت: } C = 800000t + (320v^2)t$$

$$\text{هزینه } x \text{ کیلومتر حرکت: } C = 800000\left(\frac{x}{v}\right) + (320v^2)\left(\frac{x}{v}\right)$$

$$\text{هزینه } 1 \text{ کیلومتر حرکت: } C(v) = \frac{800000}{v} + 320v$$

نقطه بحرانی تابع  $C$  را بیابید و با تشکیل جدول تغییرات آن، سرعت بهینه را پیدا کنید.

$$C'(v) = -\frac{800000}{v^2} + 320 = 0 \rightarrow 320v^2 = 800000 \rightarrow v^2 = \frac{800000}{320} = 2500 \rightarrow v = \pm\sqrt{2500}$$

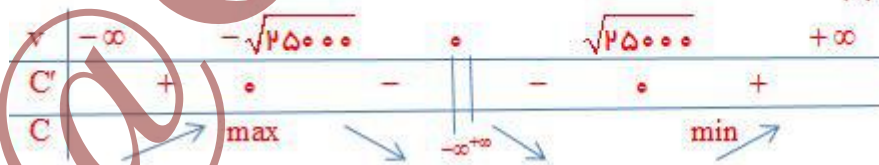

۲ دو عدد حقیقی بیابید که تفاضل آنها  $10^\circ$  باشد و حاصل ضربشان کمترین مقدار ممکن گردد.

$$x - y = 10 \rightarrow x = 10 + y$$

$$P(y) = xy = y(10 + x) = y^2 + 10y \quad P'(y) = 2y + 10 \quad P'(y) = 0 \rightarrow y = -5 \rightarrow x = 10 + (-5) = 5$$

۴ در برخی بناهای تاریخی کشورمان پنجره‌هایی وجود دارد که به شکل یک مستطیل و نیم‌دایره‌ای بر روی آن می‌باشد به طوری که قطر نیم‌دایره برابر با پهنای مستطیل است. اگر محیط یک چنین پنجره‌ای  $4/5$  متر باشد، ابعاد آن را طوری بیابید که بیشترین نوردهی را داشته باشد.  
حل: باید مساحت پنجره بیشترین مقدار ممکن باشد.

$$\text{محیط} = 4/5 \Rightarrow 2h + x + \frac{1}{2}(2\pi r) = \frac{9}{4}$$

$$\Rightarrow 2h + 2r + \pi r = \frac{9}{4} \rightarrow h = \frac{9}{8} - r - \frac{\pi r}{2}$$

مساحت پنجره  $S =$  مساحت مستطیل + مساحت نیم‌دایره

$$S = xh + \frac{1}{2}(\pi r^2) \Rightarrow S(r) = 2r\left(\frac{9}{8} - r - \frac{\pi r}{2}\right) + \frac{1}{2}\pi r^2 \Rightarrow S(r) = -\left(\frac{\pi+4}{4}\right)r^2 + \frac{9}{4}r$$

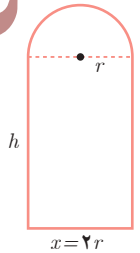

با پیدا کردن نقطه بحرانی  $S$  و تشکیل جدول تغییرات آن، مشخص کنید که به ازای چه مقداری از  $r$ ، مقدار  $S(r)$  بیشترین مقدار ممکن می‌شود.

$$S'(r) = -2\left(\frac{\pi+4}{4}\right)r + 9/4 \xrightarrow{S'(r)=0} r = \frac{-9/4}{-(\pi+4)} = \frac{9/4}{\pi+4}$$

$r$	$\frac{9/4}{\pi+4}$
$S'(r)$	$+$ $0$ $-$
	$\nearrow$ max $\searrow$



دبیرستان ماندگار حکیم نظامی، اولین دبیرستان قم و ثبت شده در فهرست آثار ملی ایران (تأسیس: ۱۳۱۷، مساحت: ۲/۵ هکتار)

## تمرین

۱ کشاورزی می خواهد دور یک مزرعه مستطیل شکل به مساحت ثابت  $10000$  متر مربع را دیوارکشی کند. هزینه هر متر دیوارهای شمالی و جنوبی  $2$  میلیون تومان و هزینه هر متر دیوارهای شرقی و غربی  $8$  میلیون تومان است. الف) هزینه مورد نیاز برای انجام این کار را به صورت یک تابع بنویسید. ب) ابعاد مزرعه چقدر باشند تا هزینه دیوارکشی به حداقل مقدار ممکن برسد؟

۲ الف) می خواهیم کنار رودخانه یک محوطه به شکل مثلث متساوی الساقین را نرده کشی کنیم. اگر تنها هزینه  $100$  متر نرده را در اختیار داشته باشیم، در این صورت بیشترین مساحت ممکن برای این مثلث چقدر خواهد بود؟ ب) بدون استفاده از مشتق نیز، این مسئله را حل کنید.

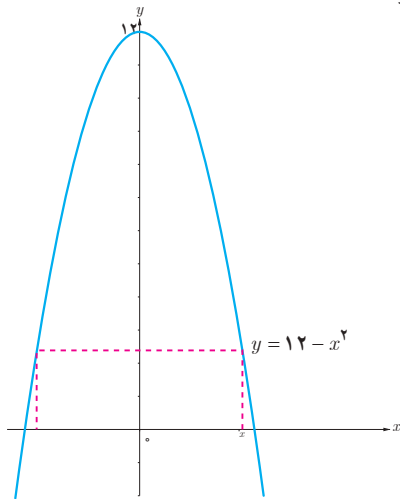

۳ ابعاد مستطیلی با بیشترین مساحت را تعیین کنید که دو رأس آن روی محور  $x$  ها و دو رأس دیگرش بالای محور  $x$  ها و روی سهمی  $y = 12 - x^2$  باشند.

$$S(x) = 2xy = 2x(12 - x^2) = 24x - 2x^3$$

$$S'(x) = 24 - 6x^2 \xrightarrow{S'(x)=0} 24 - 6x^2 = 0 \rightarrow x^2 = 4 \rightarrow x = 2$$

$$\xrightarrow{y=12-x^2} y = 12 - 4 = 8$$

طول مستطیل برابر با  $8$  و عرض آن برابر با  $4$  است

۴ هر صفحه مستطیل شکل از یک کتاب جیبی، شامل یک متن با مساحت ثابت  $32 \text{ cm}^2$  خواهد بود. هنگام طراحی قطع این کتاب، لازم است حاشیه های بالا و پایینی هر صفحه  $2 \text{ cm}$  و حاشیه های کناری هر کدام یک سانتی متر در نظر گرفته شوند. ابعاد صفحه را طوری تعیین کنید که مساحت هر صفحه از کتاب کمترین مقدار ممکن باشد.

۵ آروین می خواهد به ایستگاه اتوبوسی برود که در  $200$  متری غرب و  $60$  متری شمال موقعیت فعلی او بعد از پارک قرار دارد. او می تواند با سرعت  $3$  متر بر ثانیه از پیاده رو کنار پارک به سمت غرب برود. همچنین، می تواند از درون پارک و تنها با سرعت  $2 \text{ m/s}$  عبور کند. با توجه به شکل، مقدار  $x$  را طوری تعیین کنید که او در کمترین زمان ممکن به ایستگاه برسد.

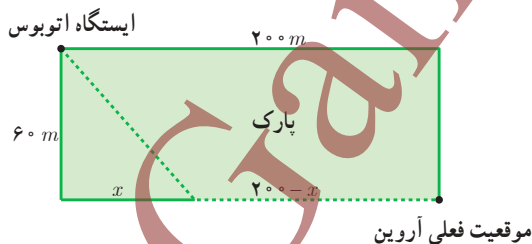

تمرین ۱: الف

x



y

$$xy = 10000 \rightarrow y = \frac{10000}{x}$$

$$P(x) = P(10000000000X) + P\left(10000000000 \times \frac{10000}{x}\right) = \frac{10^9 \times 10^9 (X^2 + 10000000000)}{x}$$

$$P'(x) = 10^9 \times 10^9 \left( \frac{2X^2 - X^2 - 10000000000}{x^2} \right) = 10^9 \times 10^9 \left( \frac{X^2 - 10000000000}{x^2} \right)$$

ب:

$$\frac{P'(x)=0}{\rightarrow} 10^9 \times 10^9 \left( \frac{X^2 - 10000000000}{x^2} \right) = 0 \rightarrow X^2 - 10000000000 = 0 \rightarrow X^2 = 10000000000 \rightarrow X = 100000$$

$$X = 100000 \xrightarrow{y = \frac{10000}{x}} y = 100$$

@GamBoGam-Darsi

تمرین ۲ : الف:

$$h^2 + x^2 = 50^2 \rightarrow h = \sqrt{2500 - x^2}$$

$$S(x) = \frac{1}{2} \times 2x \times h = x(\sqrt{2500 - x^2}) \quad D = [0, 50]$$

$$S'(x) = \sqrt{2500 - x^2} + x \times \frac{-2x}{2\sqrt{2500 - x^2}} = \frac{2500 - x^2 - x^2}{\sqrt{2500 - x^2}} = \frac{2500 - 2x^2}{\sqrt{2500 - x^2}}$$

$$\xrightarrow{S'(x)=0} 2500 - 2x^2 = 0 \rightarrow x^2 = \frac{2500}{2} = 1250 \rightarrow \boxed{x = \sqrt{1250} = 25\sqrt{2}}$$

$$\xrightarrow{h = \sqrt{2500 - x^2}} h = \sqrt{2500 - 1250} = \sqrt{1250} \rightarrow \boxed{h = 25\sqrt{2}}$$

$$S(x) = (25\sqrt{2})(\sqrt{2500 - 1250}) = 625 \times 2 = 1250$$

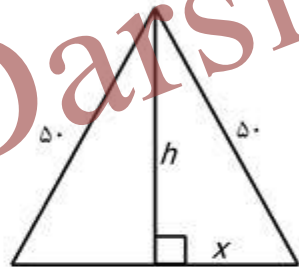

ب) با توجه به  $S = \frac{1}{2} \times 50 \times 50 \times \sin \theta$  بیشترین مساحت وقتی است که  $\sin \theta = 1$  باشد پس

$$S = \frac{1}{2} \times 50 \times 50 \times \sin \theta = \frac{1}{2} \times 50 \times 50 \times 1 = 1250: \theta = 90^\circ \text{ می شود پس خواهیم داشت:}$$

تمرین ۴:

$$S(x) = (x+2)(y+4) = xy + 4x + 2y + 8$$

$$\xrightarrow{xy=12} S(x) = 4x + 2y + 8 \xrightarrow{y=\frac{12}{x}} S(x) = 4x + \frac{24}{x} + 8$$

$$S'(x) = 4 - \frac{24}{x^2} = \frac{4x^2 - 24}{x^2} \xrightarrow{S'(x)=0} 4x^2 - 24 = 0 \rightarrow x^2 = 6 \rightarrow x = \sqrt{6}$$

$$\xrightarrow{y=\frac{12}{x}} y = \frac{12}{\sqrt{6}} = 2\sqrt{6}$$

$$\xrightarrow{y=\frac{12}{x}} y = \frac{12}{\sqrt{6}} = 2\sqrt{6}$$

ابعاد جعبه برابر است با  $(\sqrt{6}+2=12)$  و  $(2\sqrt{6}+4=6)$

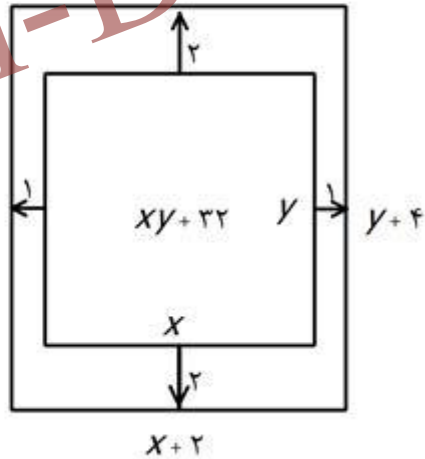

تمرین ۵:

$$t_1 = \frac{\mu_{00} - X}{\mu} \quad t_p = \frac{\sqrt{\mu\sigma_{00} + X^2}}{\mu}$$

$$t = t_1 + t_p = \frac{\mu_{00} - X}{\mu} + \frac{\sqrt{\mu\sigma_{00} + X^2}}{\mu} = \frac{1}{\phi} \left( \mu_{00} - \mu X + \mu \sqrt{\mu\sigma_{00} + X^2} \right)$$

$$t' = \frac{1}{\phi} \left( -\mu + \mu \times \frac{\mu X}{\mu \sqrt{\mu\sigma_{00} + X^2}} \right) \quad t' = 0 \rightarrow \mu = \frac{\mu X}{\sqrt{\mu\sigma_{00} + X^2}} \rightarrow \mu \sqrt{\mu\sigma_{00} + X^2} = \mu X$$

$$\xrightarrow{(\cdot)^2} \mu (\mu\sigma_{00} + X^2) = \mu^2 X^2 \rightarrow \Delta X^2 = \mu \times \mu\sigma_{00} \rightarrow X^2 = \mu \mu \sigma_{00} \rightarrow X = \sqrt{\mu \mu \sigma_{00}} = \mu \sqrt{\sigma_{00}}$$

$$t = \frac{1}{\phi} \left( \mu_{00} - \mu \times \mu \sqrt{\sigma_{00}} + \mu \sqrt{\mu\sigma_{00} + \mu \mu \sigma_{00}} \right) = 100$$



شهر گور اولین شهر دایره‌ای در ایران و یکی از نخستین شهرهای دایره‌ای در جهان، در نزدیکی فیروزآباد فارس واقع شده است. قدمت این شهر باستانی به دوره هخامنشیان می‌رسد. طرح و الگوی این شهر دایره‌ای به قطر دو کیلومتر و دارای چهار دروازه اصلی بوده و بناهای حکومتی و محل اقامت درباریان در آن قرار داشته است. پس از اسلام، اعراب این شهر را جور تلفظ می‌کردند و مورخان قدیم این واژه را دشت یا گودال معنی کرده‌اند. به نقل از تاریخ طبری، اردشیر بنای این شهر را در حدود ۲۲۴ میلادی و به نشانه قدرت‌نمایی در برابر آخرین شاه اشکانی آغاز کرده است.

تفکر تجسمی و آشنایی با مقاطع مخروطی

درس اول

درس دوم

دایره



## درس اول

## تفکر تجسمی و آشنایی با مقاطع مخروطی



به مسیری که هر روز از خانه تا مدرسه طی می‌کنید، فکر کنید. آیا می‌توانید این مسیر را با رسم یک تصویر مناسب توضیح دهید؟

برای دوستان توصیف کنید که خانه‌تان چه شکلی است؟ تصور کنید یک اتاق کمتر یا آنبیزخانه بزرگ‌تری داشتید، در این صورت خانه جدید چه شکلی بود؟

در حالت‌های بالا شما به موضوعی فکر کردید، اما از عبارات، جملات و شیوه‌های زبانی برای تفکر استفاده نکردید. در واقع به جای کلمات، تصاویری در ذهن شما نقش بستند و این تصویرسازی ذهنی، به شما کمک کرد که به آن موضوع یا موقعیت فکر کنید. این شیوه از تفکر را **تفکر تجسمی** می‌نامیم.

فرایند تفکر تجسمی، مستلزم تشکیل و دست‌ورزی تصاویر با قلم و کاغذ، فناوری و یا به صورت ذهنی است که به بررسی، کشف و درک مفاهیم منجر می‌شود. این نوع از تفکر، نقش مهمی در حل مسئله‌های ریاضی و همین‌طور حل مسائل در زندگی روزمره دارد. موقعیت‌هایی که می‌تواند به تقویت تفکر تجسمی کمک کنند عبارت‌اند از: **تجسم ذهنی** یک جسم پس از چرخاندن آن در فضا، ترسیم سطح گسترده اجسام هندسی و ترسیم یک جسم سه بعدی روی سطح، ترسیم نماهای مختلف اجسام، دوران شکل حول یک نقطه یا حول یک محور در صفحه و فضا و تجسم اجسام هندسی بعد از برش. از آنجا که هدف کلی این درس آشنایی با مقاطع مخروطی است، از بین این موقعیت‌ها، **دوران** اشکال هندسی حول یک محور و **برش** اجسام را بررسی می‌کنیم.

## دوران حول محور



سفالگری کلپورگان (سیستان و بلوچستان)



وقتی شکل های هندسی متفاوت حول یک محور دوران داده شود، جسم های مختلف هندسی ساخته می شود. در فعالیت زیر نمونه هایی از این مفهوم ارائه شده است. در هر مورد، شکل حاصل از دوران حول محور را مشخص کنید.

فعالیت

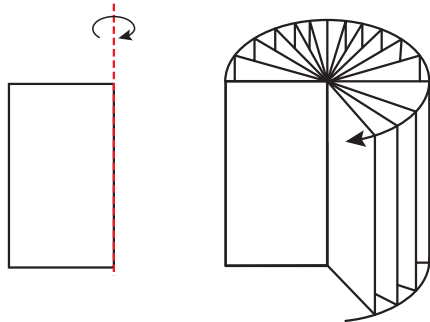

الف) شکل حاصل از دوران یک مستطیل، حول طول یا عرض آن: **استوانه تشکیل می شود**

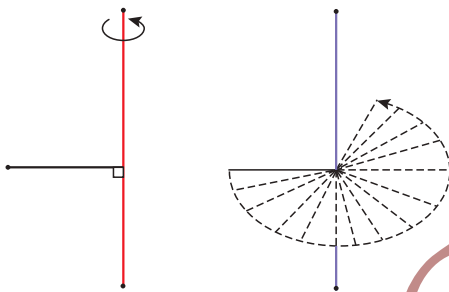

ب) شکل حاصل از دوران یک پاره خط، حول پاره خط دیگری که بر آن عمود است: **دایره توپر تشکیل می شود**

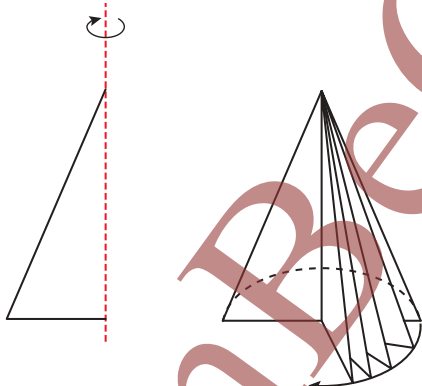

پ) شکل حاصل از دوران یک مثلث قائم الزاویه، حول یکی از اضلاع قائمه: **مخروط قائم توخالی تشکیل می شود زیرا مثلث را رنگی نکرده است**

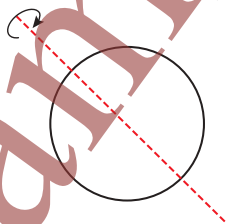

ت) شکل حاصل از دوران یک دایره، حول یکی از قطرهای آن: **کره تو خالی**

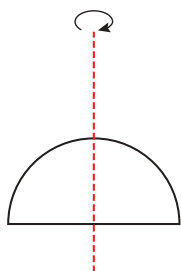

ث) شکل حاصل از دوران یک نیم دایره، حول شعاع عمود بر قطر آن: **نیمکره تو خالی**

**برش**

در فعالیت قبل، از دوران شکل حول یک محور، یک جسم دو بعدی یا سه بعدی تشکیل شد. حال فرض کنید می‌خواهیم اجسام سه بعدی را برش بزنیم و تغییرات آن را بعد از برش تجسم کنیم. در زندگی روزمره بارها با برش اجسام مختلف هندسی مواجه بوده‌اید. این اجسام می‌توانند توپ یا توخالی باشند.



شکلی که از برخورد یک صفحه با یک جسم هندسی حاصل می‌شود، سطح مقطع آن نامیده می‌شود.

**فعالیت**

الف) بعضی از حالت‌های برخورد یک صفحه با یک مکعب مستطیل توخالی با قاعده مربع شکل، در زیر نمایش داده شده است. در هر یک از حالت‌ها سطح مقطع را مشخص کنید.

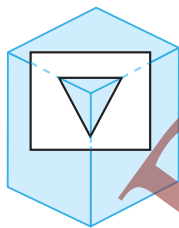

**مثلث**

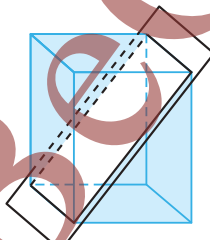

**مستطیل**

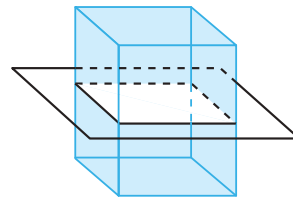

**مربع**

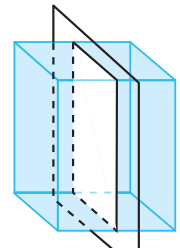

**مستطیل**

ب) سطح مقطع استوانه با صفحه‌های عمودی، افقی و صفحه‌هایی که با قاعده‌های استوانه متقاطع نباشد، به چه شکل است؟



**بیضی**

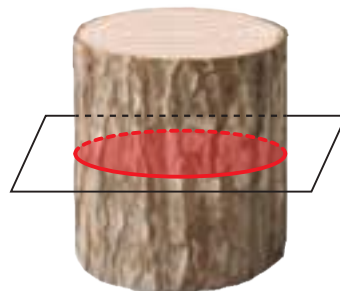

**دایره**

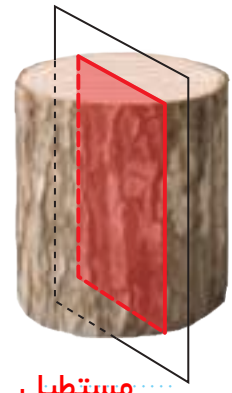

**مستطیل**

۱- خط و صفحه از مفاهیم اساسی هندسه هستند. همان‌طور که خط از هر دو طرف نامحدود است، صفحه نیز از هر طرف ادامه دارد و ضخامت ندارد.

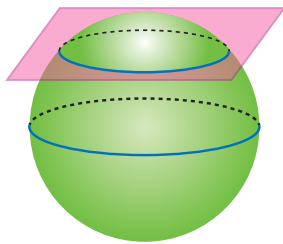

پ) سطح مقطع حاصل از برخورد یک صفحه با یک کره به چه شکل است؟ **دایره**  
در چه حالتی این سطح مقطع، بیشترین مساحت ممکن را دارد؟

**وقتی که شامل مرکز دایره باشد**

کار در کلاس

۱) شکل حاصل از دوران حول محور را در حالت‌های زیر مشخص کنید و آنها را با هم مقایسه کنید:

ب) شکل حاصل از دوران مثلث قائم‌الزاویه حول محور



مخروط تو پر

الف) شکل حاصل از دوران نیم‌خط حول محور

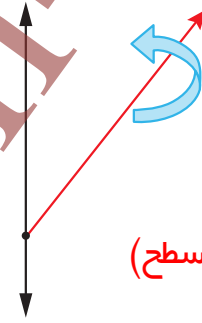

مخروط نامتناهی (سطح)



۲) مستطیلی را حول عرض آن دوران داده‌ایم.

الف) شکل حاصل را رسم کنید.

ب) سطح مقطع حاصل از برخورد یک استوانه و یک صفحه در چه حالتی یک مربع است؟

پ) اگر ابعاد مستطیل ۳ و ۴ باشد مساحت سطح مقطع حاصل از برخورد یک صفحه موازی با قاعده این استوانه چقدر است

$$r = 4 \rightarrow S = \pi r^2 = \pi (4)^2 = 16\pi$$

ت) در حالت پ، اگر صفحه‌ای عمود بر قاعده استوانه آن را قطع کند بیشترین مساحت ممکن برای سطح مقطع حاصل چقدر است؟



مخازن نفتی در زنگان

وقتی صفحه از محور بگذرد بر قاعده عمود باشد همان مساحت مستطیلی است که طول آن دو برابر طول مستطیل و عرض آن، عرض مستطیل یعنی ۳ است

$$S = 3 \times 8 = 24$$

مستطیلی به ابعاد ۸ و ۳

۳) شکل حاصل از دوران یک مثلث قائم‌الزاویه حول وتر آن چیست؟

دو مخروط با قاعده مشترک

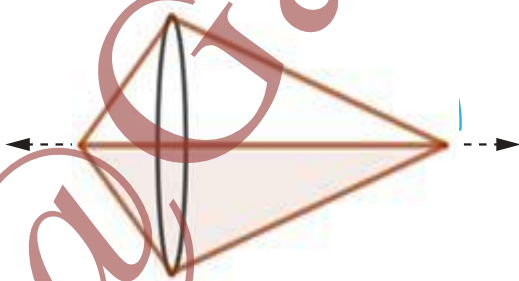

حل سوال ۲ قسمت (ب) کاردر کلاس صفحه ۱۲۵:

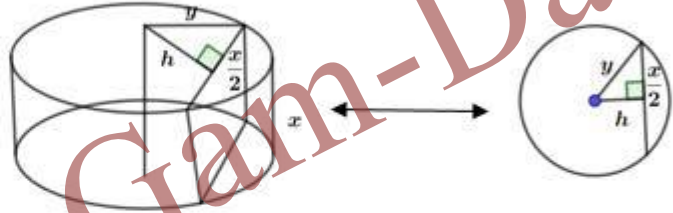

$$\text{فاصله صفحه قاطع تا محور دوران} = \sqrt{\left(\text{عرض مستطیل}\right)^2 - \frac{1}{4}\left(\text{طول مستطیل}\right)^2}$$

$$\rightarrow h = \sqrt{y^2 - \frac{1}{4}x^2}$$

## آشنایی با مقاطع مخروطی

دو خط  $d$  و  $l$  در نقطه ای مثل  $A$  متقاطع اند. اگر خط  $d$  را حول خط  $l$  دوران کامل دهیم، شکل حاصل یک **سطح مخروطی** نامیده می شود. در این حالت خط  $l$  **محور**، نقطه  $A$ ، **رأس** و خط  $d$ ، **مولد** این سطح مخروطی است.

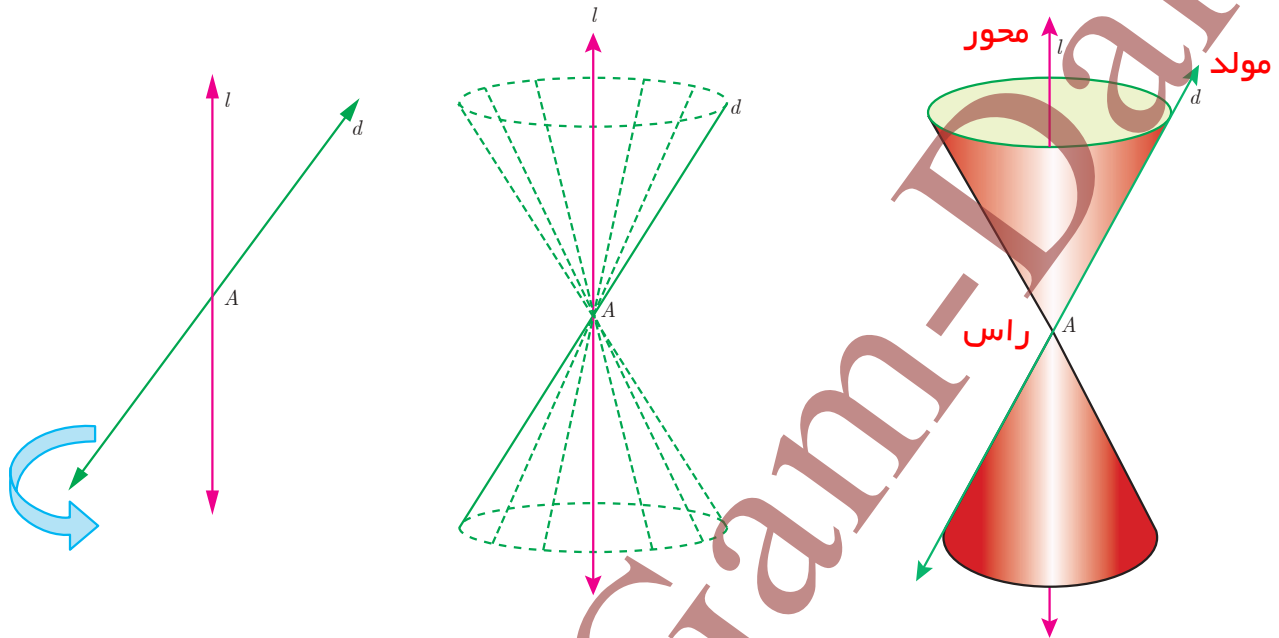

وقتی یک سطح مخروطی توسط یک صفحه برش داده می شود، معمولاً سطح مقطع، یک منحنی است. از آنجا که این منحنی ها، حاصل تقاطع یک صفحه با یک سطح مخروطی هستند، **مقاطع مخروطی** نامیده می شوند. در ادامه با انواع مقاطع مخروطی آشنا خواهیم شد.

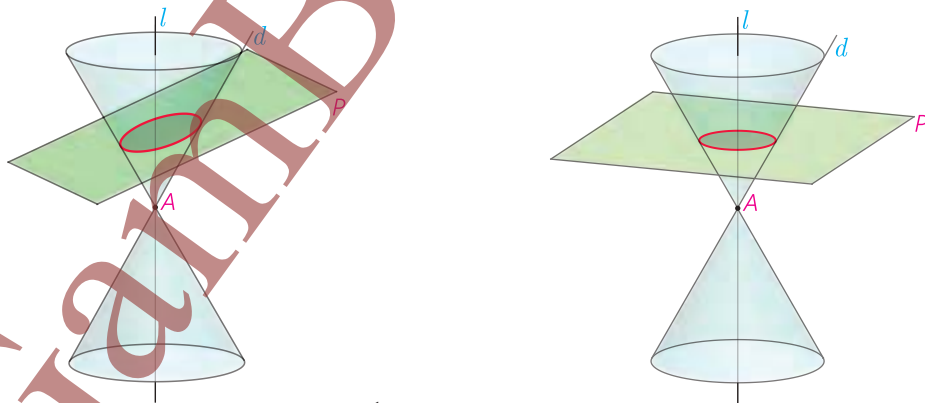

(ب) اگر صفحه  $P$  بر محور سطح مخروطی عمود نباشد و در هیچ حالتی با مولد سطح مخروطی موازی نشود و از رأس نگذرد، شکل حاصل **بیضی** خواهد بود.

(الف) اگر صفحه  $P$  بر محور سطح مخروطی عمود باشد و از رأس آن عبور نکند، شکل حاصل **دایره** است.

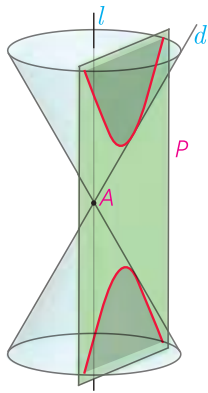

ت) اگر صفحه  $P$  سطح مخروطی را، هم در قسمت بالایی و هم در قسمت پایینی قطع کند و از رأس آن عبور نکند، شکل حاصل را **هذلولی** می‌نامیم.

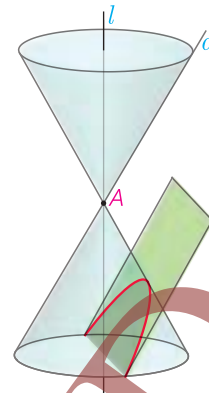

پ) اگر صفحه  $P$  در یکی از موقعیت‌ها با مولد سطح مخروطی موازی باشد و از رأس آن عبور نکند، شکل حاصل یک **سهمی** است.

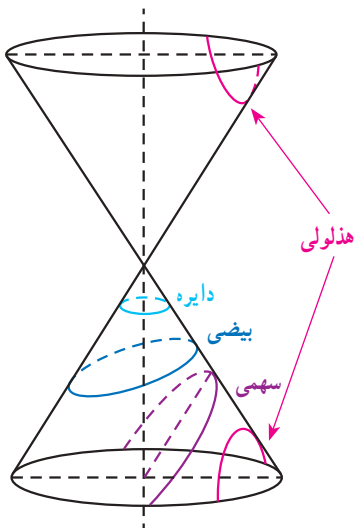

بدین ترتیب مقاطع مخروطی عبارت‌اند از دایره، بیضی، سهمی و هذلولی.

در ادامه این درس قصد داریم بیضی و ویژگی‌های آن را بدون معرفی معادله آن، مورد بررسی قرار دهیم.

### خواندنی

مقاطع مخروطی ابتدا توسط یونانیان باستان مورد مطالعه قرار گرفتند و به مرور زمان در مطالعه مدار سیاره‌ها، ستاره‌های دنباله‌دار و قمرهای مصنوعی کاربردهای زیادی پیدا کردند. این منحنی‌ها همچنین در مطالعه ساختار اتم‌ها، سیستم‌های راهنمای هواپیماها، ساخت عدسی‌ها، نقشه‌برداری، وسایل نوری، وسایل پیش‌بینی هوا، ارتباطات قمرهای مصنوعی، ساختن پل و علاوه بر آن در علوم نظامی، پزشکی و اقتصاد به کار می‌روند.



۱- معادله هذلولی و بررسی ویژگی‌های آن، جزء اهداف این کتاب نیست.

## بیضی

حتماً می دانید که به کمک یک تکه نخ چگونه می توان یک دایره رسم کرد. در این فعالیت می خواهیم ببینیم طریقه رسم بیضی به کمک یک تکه نخ چگونه است و حین انجام این فعالیت، ویژگی های بیضی را بهتر بشناسیم.

## فعالیت

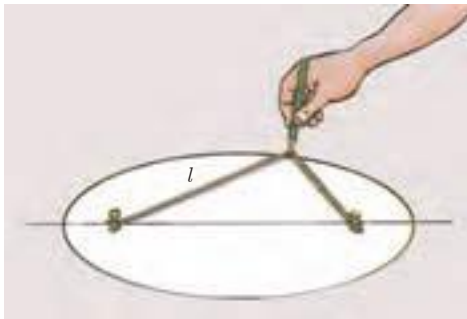

مانند شکل دو سر نخ به طول  $l$  را روی یک صفحه ثابت کنید. دقت داشته باشید که برای رسم بیضی لازم است که طول نخ از فاصله بین دو میخ، بیشتر باشد. حالا مطابق شکل، مدادتان را در حالتی که تکه نخ از دو طرف کاملاً کشیده شده است، روی صفحه حرکت دهید.

شکل حاصل منحنی بسته ای است که به آن **بیضی** می گوئیم.

همان طور که دیدید دو میخ در واقع نشان دهنده دو نقطه ثابت در بیضی هستند. این دو نقطه را **کانون های بیضی** می نامند.

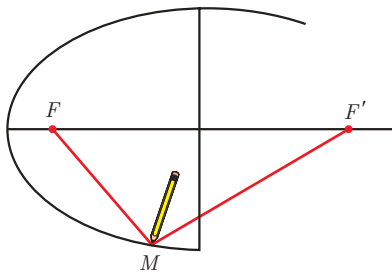

اگر کانون های بیضی را با  $F$  و  $F'$  نمایش دهیم و نقطه ای مثل  $M$  یک نقطه دلخواه از بیضی باشد، مجموع فواصل این نقطه از نقاط  $F$  و  $F'$  یعنی  $MF + MF'$  برابر با چیست؟

**طول نخ (L)**

بدین ترتیب:

بیضی، مجموعه نقاطی از صفحه است که مجموع فواصل آنها از دو نقطه ثابت واقع در صفحه، برابر با مقداری ثابت است.<sup>۲</sup>

می توان نشان داد که اگر نقطه دلخواه  $A$  بیرون بیضی باشد، مجموع فواصل آن از نقاط  $F$  و  $F'$  بیشتر از  $l$  و اگر نقطه دلخواه  $B$ ، داخل بیضی باشد، مجموع فاصله آن از دو نقطه  $F$  و  $F'$  کمتر از  $l$  خواهد بود.

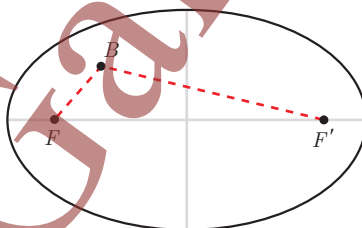

$$BF + BF' < L$$

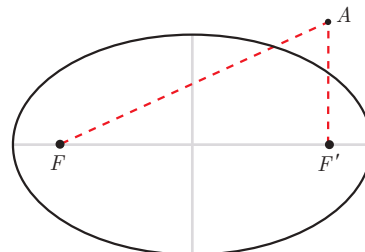

$$AF + AF' > L$$

۲- Foci

۲- اثبات اینکه سطح مقطع مخروطی معرفی شده به عنوان بیضی، با این تعریف همخوانی دارد، خارج از اهداف این کتاب است.



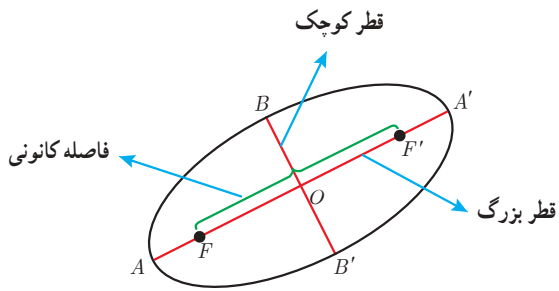

بیضی مقابل را در نظر بگیرید.

در این بیضی کانون‌ها را  $F$  و  $F'$  نامیده‌ایم.

در هر بیضی اندازه  $FF'$ ، **فاصله کانونی** بیضی نامیده می‌شود.

نقطه میانی پاره خط  $FF'$ ، **مرکز بیضی** است که آن را نقطه  $O$  نامیده‌ایم.

پاره خطی که از کانون‌های بیضی می‌گذرد یعنی  $AA'$ ، **قطر بزرگ** یا **قطر**

**کانونی** بیضی است. پاره خطی که در مرکز بیضی بر قطر بزرگ بیضی

عمود است، یعنی قطر  $BB'$ ، **قطر کوچک** بیضی نامیده می‌شود.

اگر قطر بزرگ بیضی افقی باشد، آن بیضی را **بیضی افقی** و اگر قطر بزرگ عمودی باشد، بیضی را **بیضی قائم** می‌نامیم.

### فعالیت

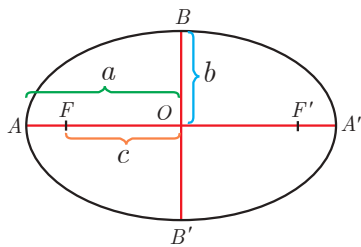

بیضی مقابل را در نظر بگیرید. اندازه پاره خط‌های  $OA$ ،  $OB$  و  $OF$  را به ترتیب با  $a$ ،  $b$  و  $c$

نمایش داده‌ایم. می‌دانیم که مجموع فواصل هر نقطه از بیضی، از دو کانون بیضی مقداری

ثابت است.

۱ می‌خواهیم نشان دهیم قطر بزرگ بیضی طولی برابر با همین مقدار ثابت دارد.

در رسم بیضی، حالتی را در نظر بگیرید که نوک مداد روی نقطه  $A$  قرار دارد. در این صورت:

$$\text{مقدار ثابت} = AF + AF' = AF + (AF + FF') = 2AF + FF' \quad (1)$$

به همین ترتیب فرض کنید نوک مداد روی نقطه  $A'$  قرار دارد. در این صورت داریم:

$$\text{مقدار ثابت} = A'F' + A'F = A'F' + (A'F' + FF') = 2A'F' + FF' \quad (2)$$

از مقایسه رابطه (۱) و (۲) و برابری سمت چپ دو رابطه داریم:  $AF = A'F'$

پس:

$$\text{مقدار ثابت} = AF + AF' = A'F' + AF' = 2a$$

بنابراین:

مجموع فواصل هر نقطه از بیضی، از دو کانون آن، مقدار ثابتی است که برابر است با طول قطر بزرگ بیضی.

سؤال: با توجه به تساوی  $AF = A'F'$  نشان دهید که مرکز بیضی قطر بزرگ آن را نصف می‌کند و از آن نتیجه بگیرید طول قطر بزرگ

بیضی برابر  $2a$  است.

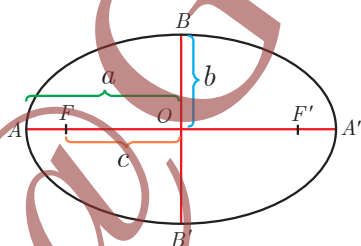

۲ حال قصد داریم رابطه بین  $a$ ،  $b$  و  $c$  را پیدا کنیم.

الف) نقطه  $B$  را مطابق شکل روی بیضی در نظر بگیرید. می‌دانیم این نقطه روی عمود منصف

پاره خط  $FF'$  است. (چرا؟)

وسط  $FF'$  است از طرفی  $BB'$  بر  $AA'$  عمود است پس نتیجه می‌گیریم  $OB$  عمود منصف  $FF'$  است

حل سوال صفحه ۱۲۹:

$$\left. \begin{array}{l} AF = OA - OF \Rightarrow OF = OA - AF \\ A'F' = OA' - OF' \Rightarrow OF' = OA' - A'F' \end{array} \right\} \xrightarrow[\text{FF}]{\text{نقطه میانی یاره خط } O} OA - AF = OA' - A'F'$$

$$\xrightarrow[\text{AF} = \text{A'F'}]{\text{بنا پر فرض}} OA = OA' = a \Rightarrow AA' = OA + OA' = a + a = 2a$$

$$\left. \begin{array}{l} BF = BF' \\ BF + BF' = 2a \end{array} \right\} \rightarrow BF = BF' = a$$

(ب) به کمک قسمت قبلی فعالیت، اندازه  $BF$  را پیدا کنید.

هر نقطه روی عمود منصف از دوسر پاره خط بیک فاصله است

(پ) چه رابطه‌ای بین  $a$ ،  $b$  و  $c$  وجود دارد؟

$$\triangle BOF : BF^2 = OB^2 + OF^2 \rightarrow a^2 = b^2 + c^2$$

(ت) آیا مرکز بیضی قطر کوچک را هم نصف می‌کند؟ چرا؟ بله می‌توان قسمتهای الف و ب را برای قطر کوچک تحقیق کرد

بنابراین :

اگر در یک بیضی، اندازه نیم قطر بزرگ را  $a$ ، اندازه نیم قطر کوچک را  $b$  و نصف فاصله کانونی بیضی را  $c$  بنامیم، آنگاه .....

مثال :

اگر در یک بیضی  $c=3$  و  $a=4$  باشد، اندازه قطر کوچک بیضی چقدر است؟

حل :

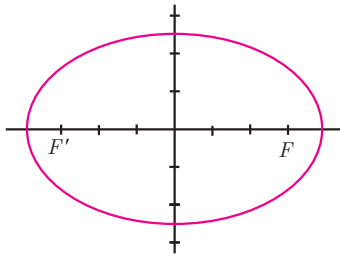

$$b^2 = a^2 - c^2 = 4^2 - 3^2 = 16 - 9 = 7 \Rightarrow b = \sqrt{7}$$

و بنابراین اندازه قطر کوچک برابر است با  $2\sqrt{7}$ .

کار در کلاس

۱) اگر در یک بیضی داشته باشیم  $a=5$  و  $b=3$ ، در این صورت اندازه فاصله کانونی را محاسبه کنید.

$$\left. \begin{array}{l} 2a = 6 \rightarrow a = 3 \\ 2b = 4 \rightarrow b = 2 \end{array} \right\} \rightarrow c^2 = 3^2 - 2^2 = 9 - 4 = 5 \rightarrow c = \sqrt{5} \rightarrow FF' = 2\sqrt{5}$$

۲) در یک بیضی افقی طول قطر بزرگ ۶ و قطر کوچک ۴ واحد است.

اگر مرکز این بیضی نقطه‌ای با مختصات  $(4, 5)$  باشد :

الف) فاصله کانونی بیضی را پیدا کنید.

$$\left. \begin{array}{l} 2a = 6 \rightarrow a = 3 \\ 2b = 4 \rightarrow b = 2 \end{array} \right\} \rightarrow c^2 = 3^2 - 2^2 = 9 - 4 = 5 \rightarrow c = \sqrt{5}$$

ب) مختصات نقاط دو سر قطر بزرگ و قطر کوچک و همچنین کانون‌های بیضی را بنویسید.

$$O \left| \begin{array}{l} \alpha = 4 \\ \beta = 5 \end{array} \right. \quad A \left| \begin{array}{l} \alpha + a = 4 + 3 = 7 \\ \beta = 5 \end{array} \right. \quad A' \left| \begin{array}{l} \alpha - a = 4 - 3 = 1 \\ \beta = 5 \end{array} \right.$$

$$B \left| \begin{array}{l} \alpha = 4 \\ \beta + b = 5 + 2 = 7 \end{array} \right. \quad B' \left| \begin{array}{l} \alpha = 4 \\ \beta - b = 5 - 2 = 3 \end{array} \right. \quad F \left| \begin{array}{l} \alpha + c = 4 + \sqrt{5} \\ \beta = 5 \end{array} \right. \quad F' \left| \begin{array}{l} \alpha - c = 4 - \sqrt{5} \\ \beta = 5 \end{array} \right.$$

خروج از مرکز

همان طور که دیدید اندازه قطر بزرگ، قطر کوچک و فاصله کانونی یک بیضی مقادیری به هم وابسته اند. بدیهی است که همیشه مقدار  $a$  از مقدار  $b$  و  $c$  بیشتر است (چرا؟). **چون فاصله مرکز تا کانون کمتر از فاصله مرکز تا راس است**  
 اندازه های  $a$ ،  $b$  و  $c$  بر شکل بیضی تأثیرگذار است و همواره  $\frac{c}{a}$  مقداری بین ۰ و ۱ است. (چرا؟). هر چه نسبت  $\frac{c}{a}$ ، بزرگ تر و به ۱ نزدیک تر باشد، شکل بیضی کشیده تر می شود و هر چه مقدار  $\frac{c}{a}$  کوچک تر و به صفر نزدیک تر باشد، شکل بیضی به شکل دایره نزدیک تر خواهد شد.

مقدار  $\frac{c}{a}$  را خروج از مرکز بیضی می نامند و معمولاً آن را با حرف  $e$  نمایش می دهند.

در ادامه چند بیضی با مقادیر مختلف  $e$  رسم شده است. تأثیر اندازه خروج از مرکز را بر شکل بیضی بررسی کنید.

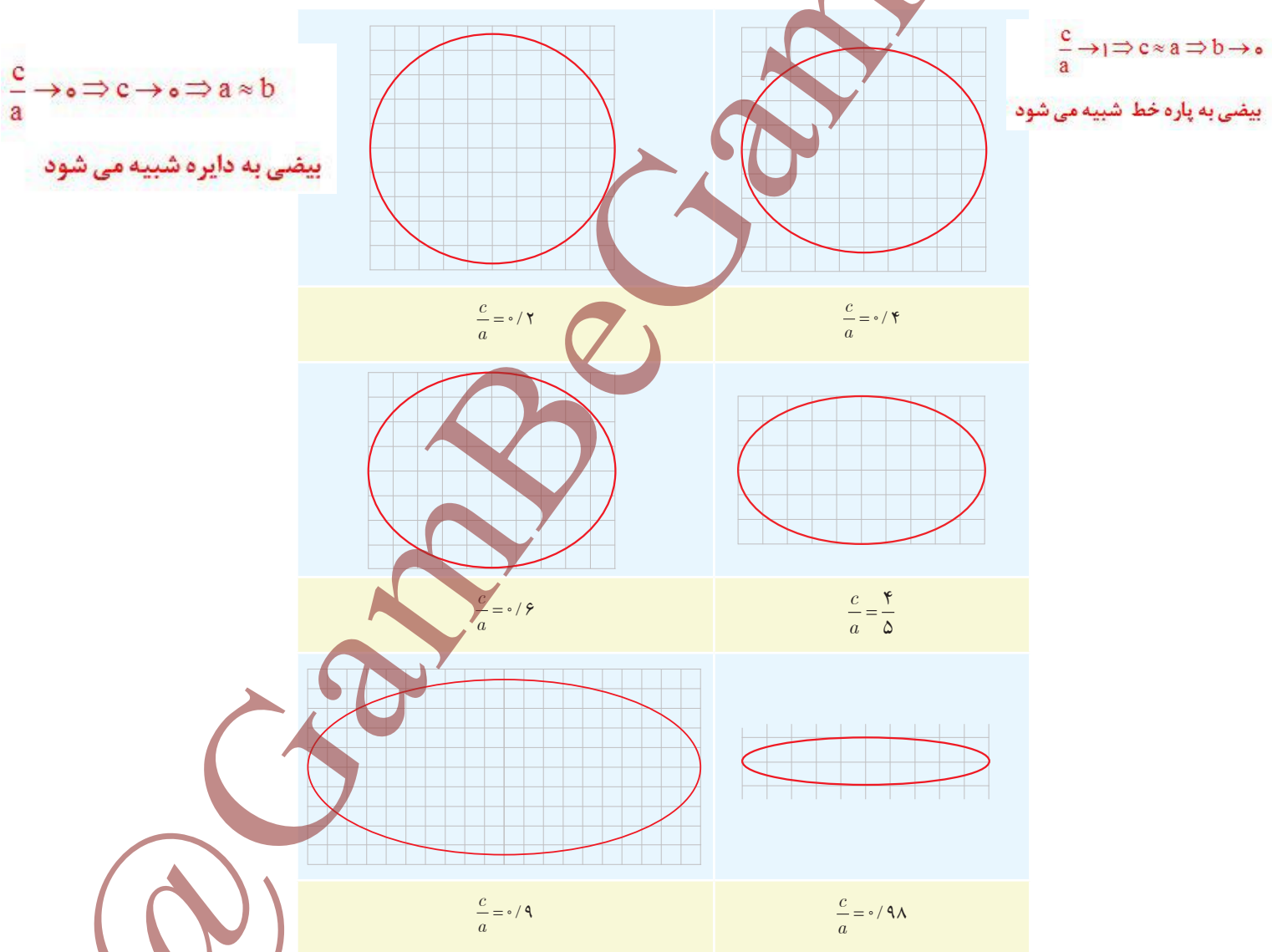

## تمرین

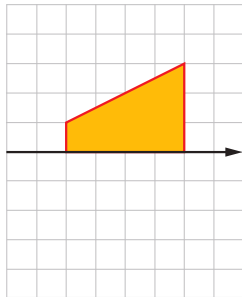

۱ در شکل روبه‌رو می‌خواهیم دوزنقه قائمه را حول محور دوران دهیم.

الف) حجم شکل حاصل را محاسبه کنید.

ب) سطح مقطع این شکل در برخورد با صفحه‌ای که شامل محور دوران باشد، چیست و مساحت آن چقدر است؟

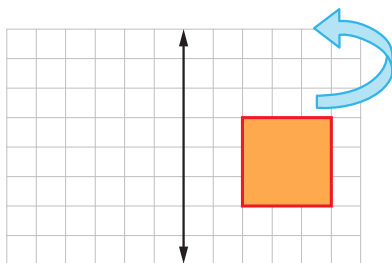

۲ مربعی با ضلع ۳ واحد مطابق شکل روبه‌رو در فاصله ۲ واحد از یک خط راست قرار

دارد.

الف) شکل حاصل از دوران این مربع حول محور داده شده را رسم و حجم آن را محاسبه کنید.

ب) سطح مقطع این شکل را در برخورد با صفحه‌ای موازی با قاعده آن توصیف کنید.

۳ اگر یک لوزی با طول قطرهای ۶ و ۴ حول قطر بزرگ دوران داده شود، حجم شکل حاصل چقدر است؟

۴ کانون‌های یک بیضی نقاط  $(1, 3)$  و  $(1, -5)$  است.

الف) فاصله کانونی، مختصات مرکز بیضی و معادله قطرهای بزرگ و کوچک بیضی را بنویسید.

ب) اگر  $a=6$  باشد، اندازه قطر کوچک و خروج از مرکز بیضی را پیدا کنید.

۵ خروج از مرکز یک بیضی افقی  $\frac{4}{5}$ ، مرکز آن  $(-1, -4)$  و طول قطر کوچک این بیضی ۶ واحد است.

الف) طول قطر کانونی و فاصله کانونی را محاسبه کنید.

ب) مختصات نقاط دو سر قطر کوچک و قطر بزرگ و کانون‌های بیضی را پیدا کنید.

تمرین ۱

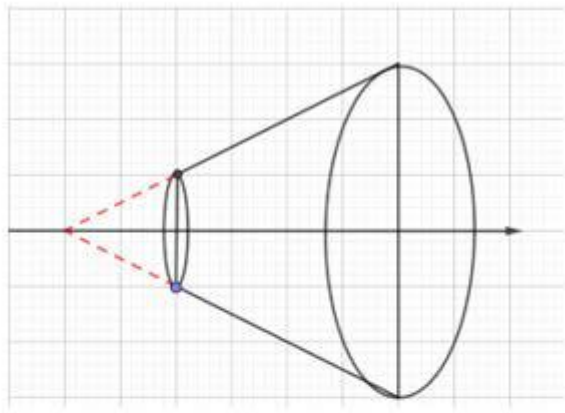

$$V - V_1 = \frac{1}{3} \pi (3)^2 \times 6 - \frac{1}{3} \pi (1)^2 \times 2 = \frac{52}{3} \pi$$

ب) ذوزنقه

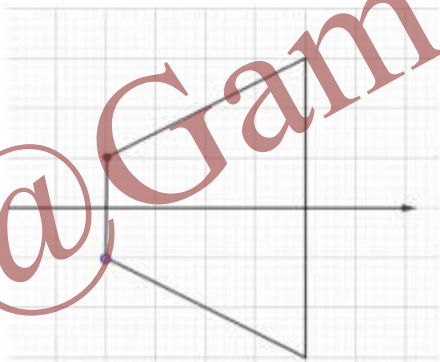

$$S = \frac{1}{2} (2 + 6) \times 4 = 16$$

## تمرین ۲

الف) حجم شکل = حجم استوانه بزرگ - حجم استوانه کوچک

$$\pi \times 5^2 \times 13 - \pi \times 4^2 \times 13 = 75\pi - 14\pi = 61\pi$$

ب) سطح مقطع موای با قاعده یک دایره تو خالی شعاع خارجی ۵

و شعاع داخلی ۲ است

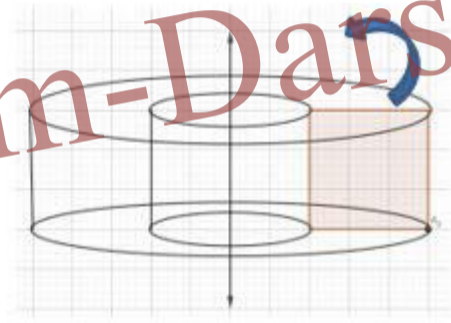

@GamBeGan-Darsi

تمرین ۳

# Gam-Darsi

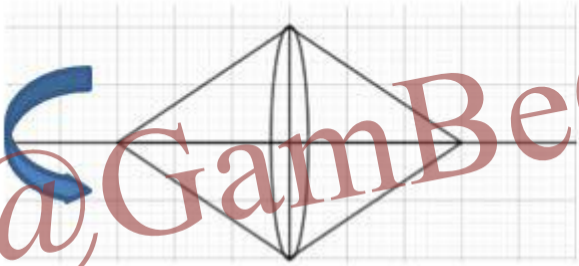

$$V = \frac{\pi}{4} \times r^2 \times h = 8\pi$$



تمرین ۴: الف)

$$F \left| \begin{array}{c} 1 \\ 3 \end{array} \right. \quad F' \left| \begin{array}{c} 1 \\ -5 \end{array} \right. \quad \text{مرکز} \quad O \quad \begin{cases} \frac{1+1}{2} = 1 \\ \frac{3+(-5)}{2} = -1 \end{cases} \quad \begin{array}{l} x=1 \\ y=-1 \end{array}$$

معادله قطر بزرگ  
معادله قطر کوچک

$$FF' = |3 - (-5)| = 8 = 2c \rightarrow c = 4$$

(ب)

$$c^2 = a^2 - b^2 \rightarrow b^2 = a^2 - c^2 = 36 - 16 = 20 \rightarrow b = \sqrt{20} = 2\sqrt{5} \rightarrow BB' = 4\sqrt{5}$$

خروج از مرکز

$$e = \frac{c}{a} = \frac{4}{6} = \frac{2}{3}$$

تمرین ۵: الف)

$$e = \frac{c}{a} = \frac{4}{6} \rightarrow c = \frac{2}{3}a \quad BB' = 2b = 6 \rightarrow b = 3$$

$$c^2 = a^2 - b^2 \rightarrow \frac{16}{9}a^2 = a^2 - 9 \rightarrow \frac{7}{9}a^2 = 9 \rightarrow a^2 = \frac{81}{7} \rightarrow a = \frac{9}{\sqrt{7}} \rightarrow c = \frac{6}{\sqrt{7}}$$

$$AA' = 2a = 18$$

(ب)

$$F \left| \begin{array}{c} -4+4=0 \\ -1 \end{array} \right. \quad F' \left| \begin{array}{c} -4-4=-8 \\ -1 \end{array} \right. \quad A \left| \begin{array}{c} -4+5=1 \\ -1 \end{array} \right. \quad A' \left| \begin{array}{c} -4-5=-9 \\ -1 \end{array} \right. \quad B \left| \begin{array}{c} -4 \\ -1+3=2 \end{array} \right. \quad B' \left| \begin{array}{c} -4 \\ -1-3=-4 \end{array} \right.$$

## خواندنی

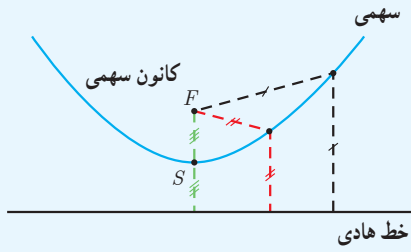

در سال‌های گذشته با معادله  $y = ax^2 + bx + c$ ;  $a \neq 0$  آشنا شدید و نمودار آن را سهمی نامیدید. سهمی به بیان دقیق‌تر، مجموعه نقاطی از صفحه است که از یک خط ثابت داده شده در آن صفحه و یک نقطه ثابت غیر واقع بر آن خط و در همان صفحه، به یک فاصله است. این نقطه ثابت را کانون سهمی و خط ثابت را خط هادی سهمی می‌نامند.

شکل مقابل یک سهمی را نمایش می‌دهد. همان‌طور که می‌بینید تمام نقاط روی سهمی از نقطه ثابت  $F$  و خط هادی یک فاصله‌ای برابر دارند. اگر از نقطه  $F$  به خط هادی عمود کنیم، محل تقاطع خط عمود و سهمی، نقطه‌ای است که به آن رأس سهمی می‌گویند و در این شکل آن را  $S$  نامیده‌ایم.

نمودارهای زیر، حالت‌های مختلف سهمی را نمایش می‌دهد.

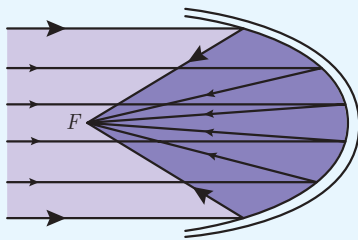
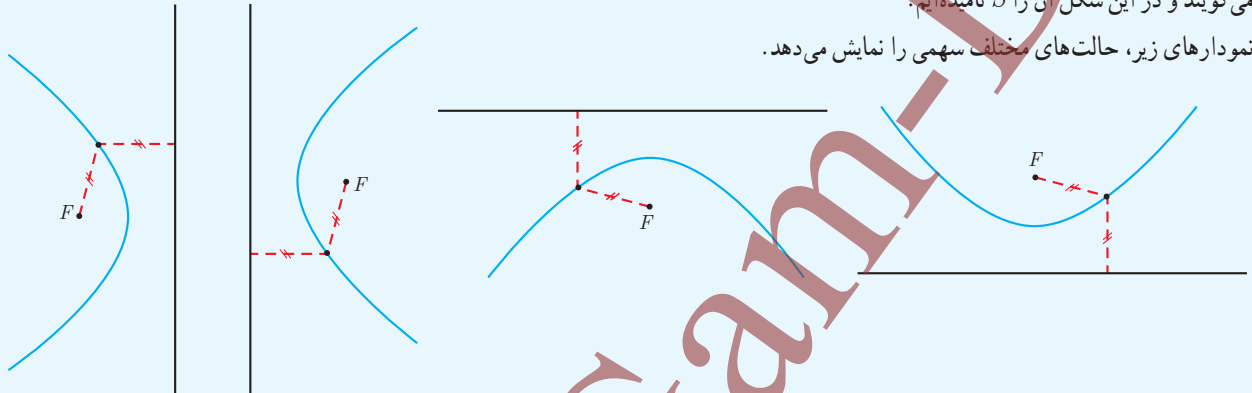

سهمی‌ها ویژگی جالبی دارند که در ساخت آینه‌های سهموی، تلسکوپ‌ها، چراغ‌های جلوی اتومبیل، آنتن‌های سهموی رادار و گیرنده‌های بشقابی تلویزیون کاربرد دارد. پرتوهایی که از کانون سهمی به سهمی برخورد می‌کنند، موازی با محور سهمی (عمود بر خط هادی) خارج می‌شوند و بالعکس، پرتوهایی که موازی با محور سهمی به آن می‌تابند، دقیقاً از کانون سهمی می‌گذرند.

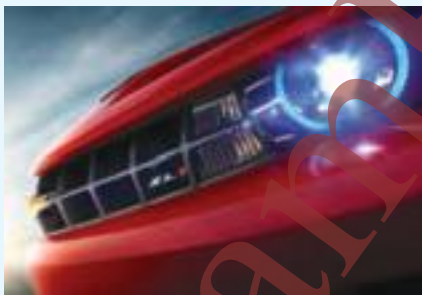

به عنوان مثال معمولاً جداره پشت لامپ خودروها، آینه‌ای به شکل سهمی است. چراغ خودرو دقیقاً در کانون این سهمی قرار داده می‌شود و بدین ترتیب شعاع‌های نور بعد از برخورد با جداره آینه‌ای به صورت پرتوهای موازی با محور سهمی به جلو بازتاب می‌یابند و روشنایی بیشتری را موجب می‌شوند.

جابه‌جایی اندک لامپ در راستای عمودی، باعث خروج پرتوهای نور رو به بالا یا رو به پایین می‌شود که اصطلاحاً به آن نور بالا یا نور پایین گفته می‌شود.

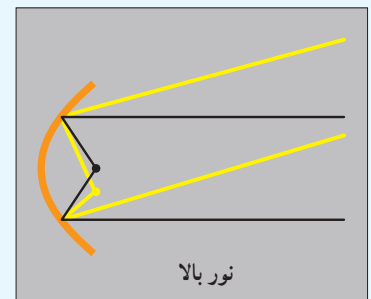
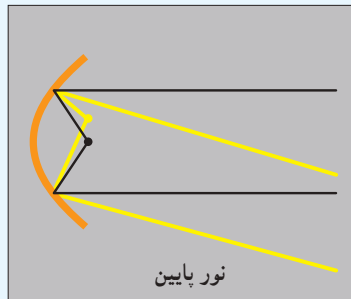

## درس دوم

## دایره



زیربنای برج میلاد با نقشه دایره‌ای شکل به قطر ۶۶ متر



زیربنای دایره‌ای شکل مجموعه تئاتر شهر، تهران

دایره یکی از شکل‌های مهم هندسی است که با تعریف و برخی ویژگی‌های آن در سال‌های قبل آشنا شده‌اید. می‌دانیم دایره، مجموعه نقاطی از صفحه است که فاصله آنها از نقطه ثابتی در همان صفحه، مقداری ثابت و مثبت باشد. این نقطه ثابت را مرکز دایره و مقدار ثابت را اندازه شعاع دایره می‌نامیم. دایره  $C$  را به مرکز  $O$  و شعاع  $r$  معمولاً با نماد  $C(O, r)$  نمایش می‌دهیم.

در این درس به تحلیل برخی از ویژگی‌های دایره در دستگاه مختصات خواهیم پرداخت.

دایره  $C(O, r)$  را به گونه‌ای در نظر بگیرید که مرکز آن نقطه  $O(\alpha, \beta)$  و نقطه  $M(x, y)$  نقطه دلخواهی روی آن باشد. می‌دانیم که فاصله مرکز دایره از تمام نقاط روی آن برابر با مقدار ثابت  $r$  است.

بنابراین به کمک رابطه فاصله دو نقطه که در سال‌های گذشته با آن آشنا شدیم، داریم:

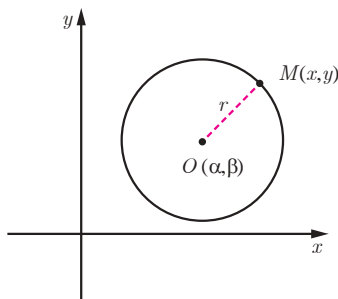

$$OM = \sqrt{(x - \alpha)^2 + (y - \beta)^2}$$

$$OM = r \text{ از طرفی}$$

$$\Rightarrow (x - \alpha)^2 + (y - \beta)^2 = r^2$$

رابطه  $(x - \alpha)^2 + (y - \beta)^2 = r^2$  معادله دایره‌ای به مرکز  $O(\alpha, \beta)$  و شعاع  $r$  در صفحه مختصات است که به آن معادله استاندارد دایره می‌گوییم.

می توان دید که:

الف) اگر نقطه‌ای مثل  $B$  روی دایره باشد، فاصله آن تا مرکز دایره برابر شعاع دایره است، یعنی

$$OB = r$$

ب) اگر نقطه‌ای مثل  $A$  درون دایره باشد، فاصله آن تا مرکز دایره ... **کمتر از** ... شعاع دایره

است، یعنی  $OA < r$

پ) اگر نقطه‌ای مثل  $C$  بیرون دایره باشد، فاصله آن تا مرکز دایره ... **بیشتر از** ... شعاع دایره

است، یعنی  $OC > r$

بدین ترتیب اگر معادله دایره  $O(O, r)$  به مرکز  $O(\alpha, \beta)$  و شعاع  $r$  در دستگاه مختصات داده شده باشد، می توان وضعیت نقاط مختلف صفحه را نسبت به دایره بررسی کرد:

نقاطی که در معادله  $(x-\alpha)^2 + (y-\beta)^2 = r^2$  صدق کنند، نقاطی از صفحه هستند که روی دایره قرار دارند.

مجموعه جواب نامعادله  $(x-\alpha)^2 + (y-\beta)^2 < r^2$  نقاطی از صفحه را مشخص می کند که **درون دایره قرار دارند**

مجموعه جواب نامعادله  $(x-\alpha)^2 + (y-\beta)^2 > r^2$  نقاطی از صفحه را مشخص می کند که **خارج دایره قرار دارد**

مثال:

الف) اگر مرکز دایره‌ای نقطه  $(-2, 1)$  و شعاع آن ۳ باشد، معادله استاندارد دایره به شکل زیر خواهد بود:

$$(x+2)^2 + (y-1)^2 = 9$$

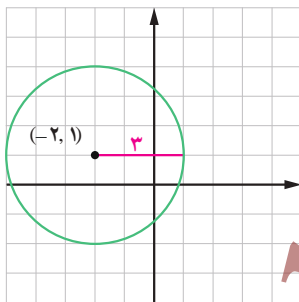

ب) اگر معادله دایره‌ای به شکل  $(x-3)^2 + (y+1)^2 = 4$  باشد، مختصات مرکز آن  $(3, -1)$  و اندازه شعاع برابر با ۲ است.

رسم شکل برعهده دانش آموزان است.

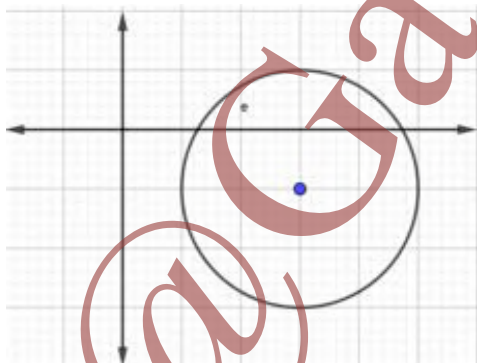

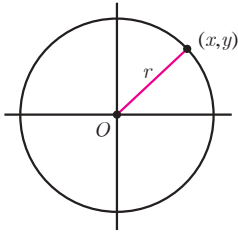

۱ در حالت‌های زیر، معادله دایره را بنویسید:

$$x^2 + y^2 = 4$$

الف) دایره‌ای به مرکز مبدأ مختصات و شعاع ۲.

$$x^2 + y^2 = r^2$$

ب) دایره‌ای به مرکز مبدأ مختصات و شعاع ۳.

پ) دایره‌ای که از نقطه  $(1, -3)$  بگذرد و مرکز آن  $(2, -1)$  باشد.

$$r = \sqrt{(2-1)^2 + (-1+3)^2} = \sqrt{1+4} = \sqrt{5} \rightarrow (x-2)^2 + (y+1)^2 = 5$$

۲ با تکمیل جدول، وضعیت هر نقطه را نسبت به دایره مشخص کنید:

معادله دایره	شعاع و مختصات مرکز دایره	نقاط		
		$A(1, 1)$	$B(0, 3)$	$C(-2, 4)$
$(x+2)^2 + (y-3)^2 = 4$	$O(-2, 3), r=2$	بیرون دایره $(1+2)^2 + (1-3)^2 > 4$	روی دایره $(0+2)^2 + (3-3)^2 = 4$	درون دایره $(-2+2)^2 + (4-3)^2 < 4$
$(x-1)^2 + (y+2)^2 = 9$	دایره به مرکز $(1, -2)$ و شعاع ۳	بیرون دایره $(1-1)^2 + (1+2)^2 = 9$	روی دایره $(0-1)^2 + (3+2)^2 > 9$	بیرون دایره $(-2-1)^2 + (4+2)^2 > 9$

۳ اگر معادله دایره‌ای به شکل  $(x+1)^2 + y^2 = 4$  باشد:

الف) مختصات مرکز دایره و اندازه شعاع دایره را بنویسید.  
 $O(-1, 0), r=2$

ب) مختصات نقاط تقاطع این دایره را با محورهای مختصات پیدا کنید.

$$x=0 \rightarrow 1^2 + y^2 = 4 \rightarrow y^2 = 3 \rightarrow y = \pm\sqrt{3} \quad N(0, -\sqrt{3}), M(0, \sqrt{3})$$

$$y=0 \rightarrow (x+1)^2 = 4 \rightarrow \begin{cases} x+1=2 \rightarrow x=1 \\ x+1=-2 \rightarrow x=-3 \end{cases} \quad Q(1, 0), P(-3, 0)$$

پ) شکل این دایره را رسم کنید و صحت پاسخ‌های خود را به کمک شکل بررسی کنید.

۴ معادله دایره‌های زیر را بنویسید:

$$r=4, O(0, 3)$$

$$x^2 + (y-3)^2 = 16$$

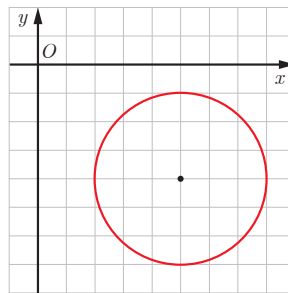
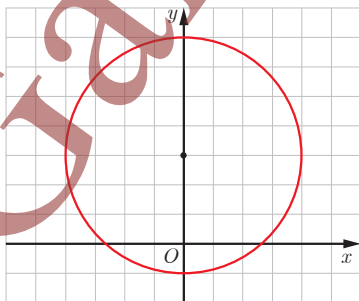

$$r=3, O(5, -4)$$

$$(x-5)^2 + (y+4)^2 = 9$$

### معادله گسترده یک دایره

معادله دایره  $(x-2)^2 + (y+3)^2 = 1$  را در نظر بگیرید.

این معادله را به کمک اتحادها می توان به شکل زیر ساده کرد:

$$\begin{aligned} x^2 - 4x + 4 + y^2 + 6y + 9 &= 1 \\ \rightarrow x^2 + y^2 - 4x + 6y + 12 &= 0 \end{aligned}$$

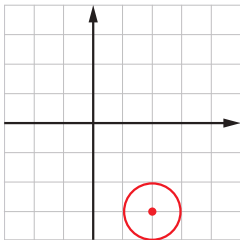

این رابطه را **معادله گسترده دایره** یا معادله ضمنی دایره می نامیم.

بدیهی است که معادله استاندارد دایره و معادله گسترده آن به یکدیگر قابل تبدیل اند.

مثال: فرض کنید معادله گسترده یک دایره به شکل  $x^2 + y^2 - 6x + 2y + 6 = 0$  باشد. با استفاده از

مربع کامل کردن، سعی می کنیم معادله گسترده را به معادله استاندارد تبدیل کنیم. داریم:

$$\begin{aligned} x^2 + y^2 - 6x + 2y + 6 &= 0 \\ \rightarrow (x^2 - 6x) + (y^2 + 2y) + 6 &= 0 \\ \rightarrow (x-3)^2 - 9 + (y+1)^2 - 1 + 6 &= 0 \\ \rightarrow (x-3)^2 + (y+1)^2 &= 4 \end{aligned}$$

مختصات مرکز و شعاع این دایره را بنویسید و نمودار آن را رسم کنید.

$$r = 2, O(3, -1)$$

معادله گسترده یک دایره را به شکل  $x^2 + y^2 + ax + by + c = 0$  در نظر می گیریم. با تبدیل  $x^2 + ax$  و  $y^2 + by$  به دو مربع کامل داریم:

$$(x^2 + ax) + (y^2 + by) + c = 0$$

$$\rightarrow \left(x + \frac{a}{2}\right)^2 - \frac{a^2}{4} + \left(y + \frac{b}{2}\right)^2 - \frac{b^2}{4} + c = 0$$

$$\rightarrow \left(x + \frac{a}{2}\right)^2 + \left(y + \frac{b}{2}\right)^2 = \frac{a^2}{4} + \frac{b^2}{4} - c = \frac{a^2 + b^2 - 4c}{4}$$

بدین ترتیب:

اگر  $x^2 + y^2 + ax + by + c = 0$  معادله گسترده یک دایره باشد، مختصات مرکز این

دایره  $O\left(\frac{-a}{2}, \frac{-b}{2}\right)$  است. شعاع این دایره برابر است با:  $r = \frac{1}{2}\sqrt{a^2 + b^2 - 4c}$

بدیهی است که با توجه به مثبت بودن  $r$ ، معادله  $x^2 + y^2 + ax + by + c = 0$  معادله یک دایره است اگر و تنها اگر رابطه  $a^2 + b^2 > 4c$  برقرار

باشد. (چرا؟)

$$r = \frac{1}{2}\sqrt{a^2 + b^2 - 4c} > 0 \rightarrow a^2 + b^2 - 4c > 0 \rightarrow a^2 + b^2 > 4c$$

کار در کلاس

معادله گسترده دایره ای به شکل  $x^2 + y^2 - 2x - 6y + 6 = 0$  است. مختصات مرکز این دایره و شعاع آن را پیدا کنید و معادله دایره را به شکل

استاندارد بنویسید.

$$O \left| \begin{array}{l} \frac{-a}{r} = -\frac{-r}{r} = 1 \\ \frac{-b}{r} = -\frac{-s}{r} = r \end{array} \right.$$

$$r = \frac{1}{r} \sqrt{a^2 + b^2 - rc} = \frac{1}{r} \sqrt{r^2 + rs - r^2} = \frac{1}{r} \sqrt{rs} = r$$

$$x^2 + y^2 - rx - sy + s = 0 \rightarrow \underbrace{x^2 - rx + 1}_{(x-1)^2} + \underbrace{y^2 - sy + 9}_{(y-3)^2} = \underbrace{1 + 0 - s}_{r=r^2}$$

$$(x-1)^2 + (y-3)^2 = r$$

@GamBeGam Darsi

## اوضاع نسبی خط و دایره

در سال‌های گذشته به طور شهودی با اوضاع نسبی خط و دایره آشنا شده‌اید. در این فعالیت قصد داریم به کمک معادله دایره و خط، این مفاهیم را مرور کنیم.

دایره  $C(O, r)$  را در صفحه در نظر بگیرید. با توجه به شکل، به سادگی می‌توان دید که خط و دایره می‌توانند یک، یا دو نقطه اشتراک داشته، یا هیچ نقطه اشتراکی نداشته باشند.

اگر خط  $d$ ، دایره را قطع نکند،  
است  $OH > r$ .

اگر خط  $d$  بر دایره مماس باشد،  
است  $OH = r$ .

اگر خط  $d$  با دایره متقاطع باشد،  
است  $OH < r$ .

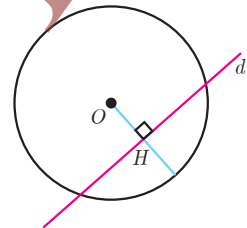
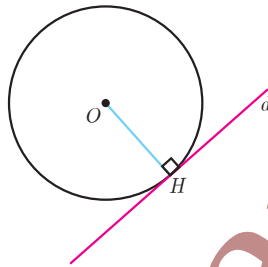
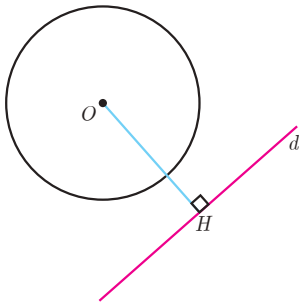

## یادآوری

۱- خط مماس در نقطه تماس با دایره، بر شعاع آن دایره عمود است.

۲- فاصله نقطه  $A(x_0, y_0)$  از خط به معادله  $ax + by + c = 0$  برابر است با:

$$d = \frac{|ax_0 + by_0 + c|}{\sqrt{a^2 + b^2}}$$

در حالتی که معادله دایره  $C(O, r)$  به مرکز  $O(\alpha, \beta)$  و شعاع  $r$  در دستگاه مختصات داده شده باشد، می‌توان وضعیت خطوط مختلف صفحه را نسبت به دایره بررسی کرد.

مثال:

وضعیت خط  $x + y = 3$  را نسبت به دایره  $x^2 + y^2 - 2x - 3 = 0$  مشخص کنید.

حل:

کافی است فاصله مرکز دایره را از خط داده شده حساب کرده و اندازه آن را با اندازه شعاع دایره مقایسه کنیم.

مرکز دایره از رابطه  $O(-\frac{a}{2}, -\frac{b}{2})$ ، نقطه  $(1, 0)$  و شعاع دایره از رابطه  $r = \frac{1}{2}\sqrt{a^2 + b^2} - c$  برابر است با ۲.

از طرفی فاصله مرکز دایره از خط داده شده برابر است با  $d = \frac{|1(1) + 1(0) - 3|}{\sqrt{1^2 + 1^2}} = \frac{2}{\sqrt{2}} = \sqrt{2}$  و از آنجا که این مقدار از شعاع دایره کمتر

است، پس می‌توان چنین نتیجه گرفت که خط داده شده با دایره متقاطع است.



۱ در موارد زیر وضعیت خط و دایره را نسبت به هم مشخص کنید.

الف) دایره  $x^2 + y^2 + 2x + 2y - 1 = 0$  و خط  $x + y = 1$

ب) دایره  $(x-2)^2 + (y+3)^2 = 4$  و خط  $y = -1$

۲ معادله دایره‌ای را بنویسید که بر خط  $3x + 4y - 1 = 0$  مماس بوده و مرکز آن  $C(1, 2)$  باشد.

$$d = \frac{|3 + 8 - 1|}{\sqrt{9 + 16}} = \frac{10}{5} = 2 \quad (x-1)^2 + (y-2)^2 = 4$$

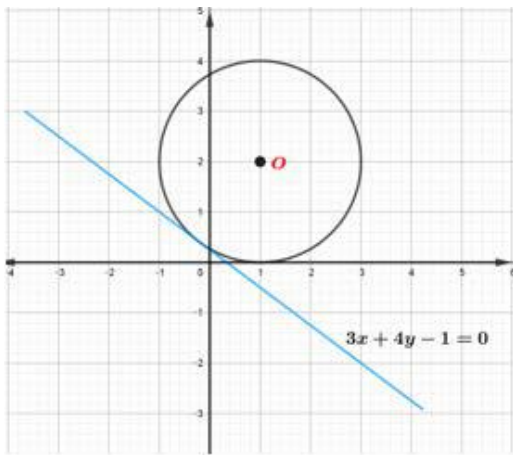

۳ مرکز دایره‌ای، نقطه  $O(2, -3)$  است. این دایره روی خط  $3x - 4y + 2 = 0$  وترى به طول ۶ جدا می‌کند. معادله این دایره را بنویسید.

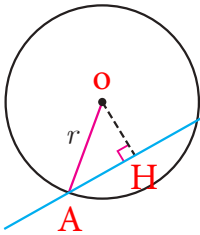

$$d = \frac{|3(2) - 4(-3) + 2|}{\sqrt{9 + 16}} = \frac{20}{5} = 4$$

$$\triangle OAH: r^2 = 4^2 + 3^2 = 25 \rightarrow r = 5 \quad (x-2)^2 + (y+3)^2 = 25$$

### اوضاع نسبی دو دایره

نظیر آنچه برای اوضاع نسبی نقطه و دایره و همین‌طور خط و دایره دیدید، قصد داریم ابتدا به‌طور شهودی وضعیت‌های مختلفی را که دو دایره دلخواه می‌توانند نسبت به هم داشته باشند، مشخص کنیم و سپس وضعیت دو دایره را نسبت به یکدیگر، در صفحه مختصات و با داشتن معادله دو دایره بررسی کنیم.



$$x^2 + y^2 + px + py - 1 = 0 \rightarrow \underbrace{x^2 + px + 1}_{(x+1)^2} + \underbrace{y^2 + py + 1}_{(y+1)^2} = \frac{\mu}{(\sqrt{\mu})^2}$$

$$O \begin{vmatrix} -1 \\ -1 \\ -1 \end{vmatrix} \quad r = \sqrt{\mu} \quad d = \frac{|-1-1-1|}{\sqrt{1+1}} = \frac{\mu}{\sqrt{\mu}} = \frac{\mu\sqrt{\mu}}{\mu} \Rightarrow d > r$$

خط و دایره نقطه مشترک ندارند

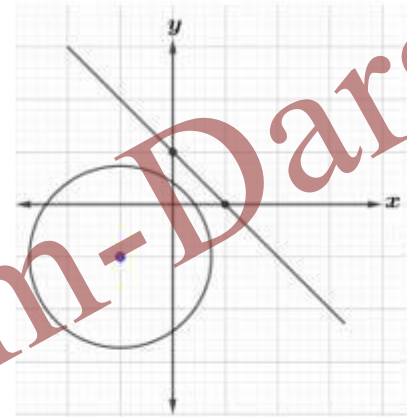



(ب)

$$O \begin{vmatrix} \mu \\ \mu \\ \mu \end{vmatrix} \quad r = \mu \quad d = \frac{|\mu+1|}{\sqrt{0+1}} = \frac{\mu}{1} = \mu \Rightarrow d = r$$

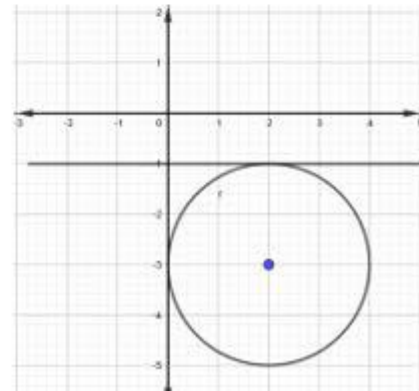
خط بر دایره مماس است.

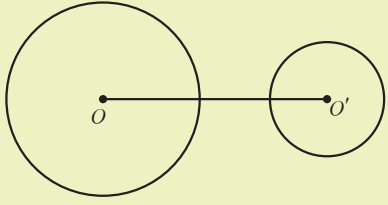
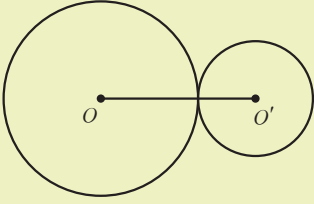
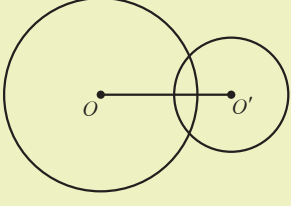
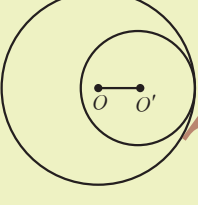
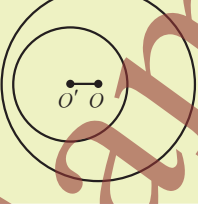

دو دایره دلخواه  $C(O, r)$  و  $C'(O', r')$  را با فرض  $r > r'$  در نظر بگیرید. در جدول زیر حالت‌های مختلف دو دایره نسبت به هم داده شده و در هر مورد، رابطه بین اندازه شعاع‌های دو دایره با اندازه فاصله بین مرکزهای دو دایره بیان شده است. بازه خطی که مرکزهای دو دایره را به هم وصل می‌کند، **خط‌المركزین** نامیده می‌شود. در اینجا اندازه خط‌المركزین را با  $d$  نمایش داده‌ایم.

	$d > r + r'$	دو دایره بیرون هم (متخارج)
	$d = r + r'$	دو دایره مماس بیرون
	$r - r' < d < r + r'$	دو دایره متقاطع
	$d = r - r'$	دو دایره مماس درون
	$d < r - r'$	دو دایره متداخل
	$d = 0$	دو دایره هم‌مرکز

در حالتی که معادله دو دایره را داشته باشیم، بدون رسم دو دایره می توانیم وضعیت آنها را نسبت به هم مشخص کنیم.

مثال: وضعیت دو دایره  $x^2 + y^2 + 6x + 8y = 0$  و  $x^2 + y^2 - 4x + 6y + 12 = 0$  را نسبت به هم مشخص کنید و سپس نمودار دو دایره را رسم کنید.

حل: به کمک آنچه دیدیم، ابتدا مختصات مرکز و طول شعاع هر دایره را پیدا می کنیم و سپس با مقایسه مقادیر مجموع و تفاضل دو شعاع با طول خط مرکزین، وضعیت دو دایره را نسبت به هم مشخص می کنیم.

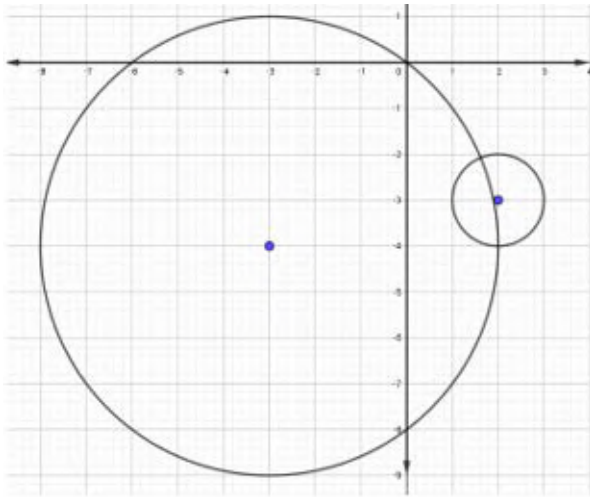

در دایره  $x^2 + y^2 + 6x + 8y = 0$  با پیدا کردن مرکز دایره و اندازه شعاع داریم: مرکز دایره نقطه  $O(-3, -4)$  و اندازه شعاع برابر ۵ است.

به روش مشابه در دایره  $x^2 + y^2 - 4x + 6y + 12 = 0$  مرکز دایره نقطه  $O'(2, -3)$  و اندازه شعاع  $r' = 1$  است.

از طرفی طول خط مرکزین برابر است با:  $OO' = \sqrt{(-3-2)^2 + (-4+3)^2} = \sqrt{26}$ . بنابراین از آنجا که داریم:  $5-1 < \sqrt{26} < 5+1$  یعنی  $r-r' < d < r+r'$  پس دایره های فوق، متقاطع هستند.

رسم دو دایره و بررسی صحت پاسخ به کمک شکل، به دانش آموزان واگذار شده است.

کار در کلاس

۱ با انجام مراحل زیر، معادله دایره ای را بنویسید که بر دایره  $x^2 + y^2 + 2x - 4y = 0$  مماس بیرون و مرکز آن نقطه  $O(2, -2)$  باشد:

مختصات نقطه  $O'$ ، مرکز دایره داده شده عبارت است از:

$$r' = \frac{1}{2} \sqrt{4 + 16 + 16} = 3$$

اندازه  $r'$  یعنی شعاع دایره داده شده برابر است با:

طول  $OO'$  برابر است با:  $OO' = \sqrt{(2+1)^2 + (-2-2)^2} = 5$

شرط اینکه دو دایره مماس بیرونی باشند این است که:  $5 = 2 + 3$  پس شعاع  $r$  باید برابر ۲ باشد.

معادله دایره مطلوب را با معلوم بودن اندازه شعاع و مختصات مرکز آن بنویسید:  $(x-2)^2 + (y+2)^2 = 4$

۲ برای حالت های زیر معادله دو دایره را بنویسید و پاسخ خود را با دوستانتان مقایسه کنید.

$$(x-\alpha)^2 + (y-\beta)^2 = R^2$$

$$OO' = 0$$

(الف) دو دایره هم مرکز باشند.

$$(x-\alpha)^2 + (y-\beta)^2 = R^2$$

$$(x-3)^2 + (y-4)^2 = 4, x^2 + y^2 = 1$$

(ب) دو دایره بیرون هم باشند.

۳ برای موارد زیر وضعیت دو دایره را نسبت به هم مشخص کنید:

(الف)  $x^2 + y^2 + 2x - 4y = 0$  و  $x^2 + y^2 - 2x + 4y = 0$

(ب)  $x^2 + y^2 - 2x + 4y + 1 = 0$  و  $(x+1)^2 + (y-2)^2 = 1$

$$O \begin{cases} 1 \\ -2 \end{cases} \quad r = \frac{1}{2} \sqrt{4+16} = \sqrt{5}$$

$$O' \begin{cases} -1 \\ 2 \end{cases} \quad r' = \frac{1}{2} \sqrt{4+16} = \sqrt{5}$$

$$OO' = \sqrt{(1+1)^2 + (-2-2)^2} = 2\sqrt{5} \Rightarrow OO' = r + r' \rightarrow \text{دو دایره مماس خارجاً هستند}$$

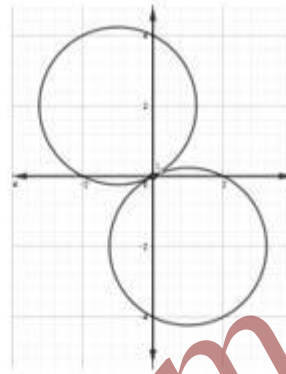

(ب)

$$O \begin{cases} -1 \\ 2 \end{cases} \quad r = 1$$

$$O' \begin{cases} 1 \\ 2 \end{cases} \quad r' = \frac{1}{2} \sqrt{4+16-4} = 2$$

$$OO' = \sqrt{(1+1)^2 + (-2-2)^2} = 2\sqrt{5} \Rightarrow OO' > r + r' \rightarrow \text{دو دایره متخارجند}$$

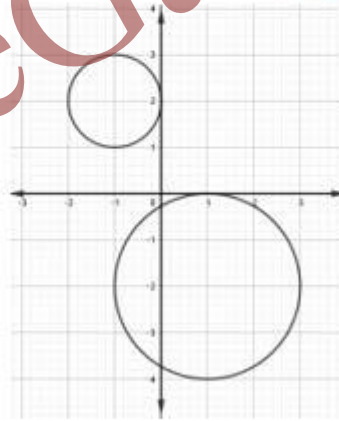

## تمرین

۱ در هر دایره مختصات مرکز دایره و اندازه شعاع آن را پیدا کنید، محل تقاطع هر دایره را با محورهای مختصات، در صورت وجود مشخص کنید و درستی پاسخ خود را به کمک رسم دایره بررسی کنید.

(الف)  $x^2 + y^2 - 6x + 2y + 1 = 0$

(ب)  $x^2 + (y + 3)^2 - 4 = 0$

۲ در حالت‌های زیر معادله دایره را بنویسید:

(الف) دایره‌ای که از مبدأ مختصات بگذرد و مرکز آن  $C(2, -1)$  باشد.

(ب) دایره‌ای که مرکز آن  $(2, 3)$  و نقطه  $(-3, -9)$  نقطه‌ای روی آن باشد.

(پ) دایره‌ای که نقاط  $(0, 3)$  و  $(-4, -1)$  دو سر یکی از قطرهای آن باشند.

۳ وضعیت نقاط  $(0, 0)$ ،  $(1, 0)$ ،  $(0, -1)$ ،  $(-1, -2)$  و  $(0, 0)$  را نسبت به دایره  $x^2 + y^2 - 2x + 4y + 1 = 0$  مشخص کنید.

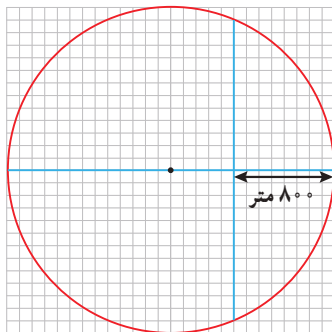

۴ شهرداری قصد دارد در یک فضای سبز دایره‌ای شکل به شعاع  $1300$  متر، دو مسیر پیاده‌روی

مطابق شکل بسازد. اگر مختصات مرکز دایره  $(13, 13)$  و هر واحد برابر  $100$  متر باشد:

(الف) معادله این دایره چیست؟

(ب) مختصات نقاط برخورد دو مسیر را با دایره پیدا کنید.

(پ) دو مسیر در چه نقطه‌ای با یکدیگر متقاطع‌اند؟

(ت) طول مسیر عمودی چقدر است؟

۵ معادله گسترده یک دایره به شکل  $x^2 + y^2 + 2x + 2y - 8 = 0$  است. مختصات مرکز دایره و اندازه شعاع آن را پیدا کنید و معادله آن را به شکل استاندارد بنویسید.

۶ وضع خط‌های زیر را نسبت به دایره مشخص کنید.

(الف)  $6x + 4y = 0$  و  $x^2 + y^2 - 4x - 4y + 7 = 0$

(ب)  $x^2 + y^2 = 2$  و  $y = -x - 2$

۷ اگر بدانیم خط  $l$  در نقطه  $(3, 4)$  بر دایره‌ای به مرکز مبدأ مختصات مماس است، معادله خط

مماس چیست؟

۸ معادله دایره‌ای را بنویسید که مرکز آن، نقطه  $(0, 3)$  و بر خط  $3x - 4y = 3$  مماس باشد.

۹ مشخص کنید در حالت‌های زیر دو دایره نسبت به هم چه وضعی دارند؟

(الف)  $x^2 + y^2 - 2x + 4y = 4$  و  $x^2 + y^2 + 2x - 4y = 9$

(ب)  $x^2 + (y - 5)^2 = 5$  و  $(x - 2)^2 + (y + 3)^2 = 7$

۱۰ معادله دایره‌ای را بنویسید که مرکز آن  $(-1, -1)$  و با دایره  $x^2 + y^2 - 4x - 6y = 3$  مماس درون باشد.

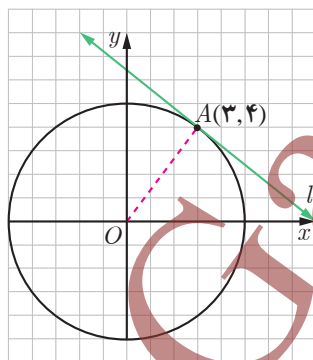

حل تمرین ۱:

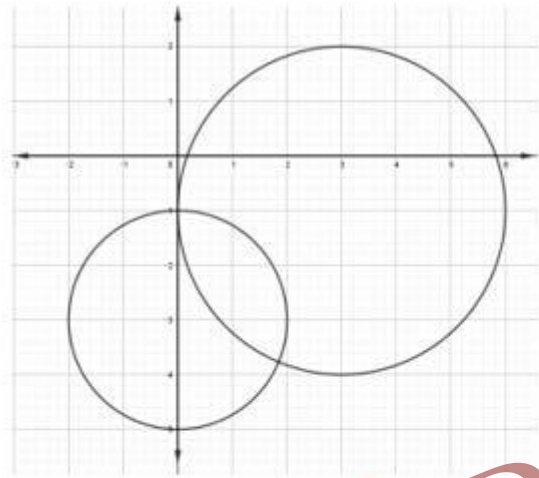

$$r = \frac{1}{2} \sqrt{36 + 4 - 4} = 3$$

$$\begin{array}{c|c} 3 & \\ \hline 0 & \\ \hline -1 & \end{array}$$

الف

$$r' = 2$$

$$\begin{array}{c|c} 0 & \\ \hline 0 & \\ \hline -3 & \end{array}$$

ب

الف

$$\begin{array}{l} x = 0 \\ y = 0 \end{array}$$

$$y^2 + 2y + 1 = 0 \rightarrow y = -1 \rightarrow A \begin{array}{c|c} 0 & \\ \hline -1 & \end{array}$$

بر محور  $y$  مماس است

$$x^2 - 6x + 1 = 0 \rightarrow x_1, x_2 = 3 \pm 2\sqrt{2} > 0$$

دایره در سمت راست مبدا محور  $x$  ها را قطع

می کند

ب

$$\begin{array}{l} x = 0 \\ y = 0 \end{array} \quad \begin{array}{l} (y+3)^2 = 4 \rightarrow y = -1, y = -5 \\ x^2 + 9 - 4 = 0 \rightarrow x^2 = -5 \end{array}$$

پس محور  $x$  ها را قطع نمی کند

@GamBeGam-Darsi

تمرین ۲:

$$OC = \sqrt{4+1} = \sqrt{5} = r \quad (x-2)^2 + (y+1)^2 = 5$$

(الف)

$$CA = \sqrt{(2+3)^2 + (3+9)^2} = 13 = r \quad (x-2)^2 + (y-3)^2 = 169$$

(ب)

(پ)

وسط دو نقطه  $C \left( \frac{0+(-4)}{2} = -2, \frac{-1+3}{2} = 1 \right)$   $2r = \sqrt{(-4-0)^2 + (-1-3)^2} = 4\sqrt{2} \rightarrow r = 2\sqrt{2}$

$$(x+2)^2 + (y-1)^2 = 8$$

تمرین ۳:

$$x^2 + y^2 - 2x + 4y + 1 = 0$$

$$p(1,0) = 1 + 0 - 2 + 0 + 1 = 0$$

روی دایره

$$p(0,0) = 1 > 0$$

خارج دایره

$$p(-1,-2) = 1 + 4 + 2 - 4 + 1 = 0$$

روی دایره

$$p(2,3) = 4 + 9 - 6 + 2 + 1 = 10 > 0$$

خارج دایره



تمرین ۴:

$$(x-13)^2 + (y-13)^2 = 169$$

(الف)

$$x=18 \rightarrow 25 + (y-13)^2 = 169 \rightarrow (y-13)^2 = 144 \rightarrow \begin{cases} y-13=12 \rightarrow y=25 \\ y-13=-12 \rightarrow y=1 \end{cases}$$

(ب)

$$A \begin{vmatrix} 18 \\ 1 \end{vmatrix} \quad B \begin{vmatrix} 18 \\ 25 \end{vmatrix}$$

$$AB = 25 - 1 = 24 \rightarrow 24 \text{ متره}$$

(ت)

تمرین ۵:

$$O \begin{vmatrix} -1 \\ -1 \end{vmatrix} \quad r = \frac{1}{2} \sqrt{4+4+32} = \sqrt{10}$$

$$(x+1)^2 + (y+1)^2 = 10$$

$$O \begin{vmatrix} 0 \\ 0 \\ 0 \end{vmatrix} \quad r = \sqrt{2}$$

$$x + y + 2 = 0 \quad d = \frac{|0 + 0 + 2|}{\sqrt{1+1}} = \sqrt{2}$$

$$d = r = \sqrt{2} \quad \text{خط بردایره مماس است.}$$

$$O \begin{vmatrix} 2 \\ 2 \\ 2 \end{vmatrix} \quad r = \frac{1}{2} \sqrt{16 + 16 - 28} = 1$$

$$d = \frac{|6(2) + 4(2)|}{\sqrt{36 + 16}} = \frac{20}{\sqrt{52}} = \frac{10\sqrt{13}}{13}$$

$$d = \frac{10\sqrt{13}}{13} > r = 1 \quad \text{خط ودایره نقطه مشترک ندارند}$$

غیرمقاطع اند

$$OA = \sqrt{3^2 + 4^2} = 5 = r$$

$$x^2 + y^2 = 25$$

$$m_{OA} = \frac{4-0}{3-0} = \frac{4}{3} \rightarrow m' = -\frac{3}{4}$$

$$A \begin{vmatrix} 3 \\ 4 \end{vmatrix}$$

$$y - 4 = \frac{-3}{4}(x - 3) \rightarrow 3x + 4y - 25 = 0$$

تمرین ۸:

$$d = \frac{|\mu(0) - \varphi(\mu) - \mu|}{\sqrt{\mu^2 + (-\varphi)^2}} = \frac{15}{5} = \mu = r$$

$$(x-0)^2 + (y-\mu)^2 = 9 \rightarrow x^2 + (y-\mu)^2 = 9$$

تمرین ۹: الف)

$$O \begin{vmatrix} 1 \\ -\mu \end{vmatrix} \quad r = \frac{1}{\mu} \sqrt{4+16+16} = 3$$

$$O' \begin{vmatrix} -1 \\ \mu \end{vmatrix} \quad r' = \frac{1}{\mu} \sqrt{4+16+36} = \sqrt{14}$$

$$OO' = \sqrt{(1+1)^2 + (-\mu-\mu)^2} = 2\sqrt{5} \Rightarrow r-r' < OO' < r+r' \rightarrow \text{مقاطعند}$$

$$O \begin{vmatrix} \mu \\ -\mu \end{vmatrix} \quad r = \sqrt{V}$$

$$O' \begin{vmatrix} 0 \\ \Delta \end{vmatrix} \quad r' = \sqrt{5}$$

$$OO' = \sqrt{(\mu-0)^2 + (-\mu-\Delta)^2} = \mu\sqrt{17} \Rightarrow OO' > r+r' \rightarrow \text{متخارجند}$$

(ب)

تمرین ۱۰:

$$(x^2 - 4x + 4) + (y^2 - 6y + 9) = 16 + 4 + 9 \Rightarrow (x - 2)^2 + (y - 3)^2 = 29$$

$$\begin{array}{c|c} 0 & 4 \\ \hline 4 & 0 \end{array}$$

$$r = 4$$

$$\begin{array}{c|c} 0 & -1 \\ \hline -1 & 0 \end{array}$$

$$d = \sqrt{(2+1)^2 + (3+1)^2} = \sqrt{9+16} = 5$$

$$d = |r - r'| \rightarrow 5 = |r - 4| \Rightarrow$$

$$r - 4 = 5 \rightarrow r = 9$$

$$r - 4 = -5 \rightarrow r = -1$$

$$(x + 1)^2 + (y + 1)^2 = 11$$

## احتمال

## فصل



عکاس: عبدالرشاد سلیمانی

▲ رحیم آباد - استان کیلان

احتمال در زندگی روزمره و در علوم گوناگون دارای کاربردهای متنوعی است. احتمال در پیش بینی آب و هوا نقش دارد و به ما در تصمیم گیری ها کمک می کند.

قانون احتمال کل

## قانون احتمال کل

## یادآوری

در پایه‌های قبل با مفهوم احتمال و برخی تعاریف مرتبط با آن آشنا شده‌اید. در زیر خلاصه‌ای از این مطالب آورده شده است.

- ۱- پدیده تصادفی: پدیده یا آزمایشی است که نتیجه آن را نتوان قبل از انجام، به طور قطعی پیش‌بینی کرد.
- ۲- فضای نمونه: مجموعه تمام نتایج ممکن یک پدیده تصادفی را فضای نمونه آن پدیده می‌نامیم و معمولاً آن را با  $S$  نمایش می‌دهیم.
- ۳- پیشامد تصادفی: هر زیرمجموعه از  $S$  را یک پیشامد تصادفی در فضای نمونه‌ای  $S$  می‌نامیم.
- ۴- پیشامدها و اعمال روی آنها: فرض کنیم  $A$  و  $B$  پیشامدهایی از فضای نمونه‌ای  $S$  باشند.
  - (الف) اجتماع دو پیشامد: پیشامد  $A \cup B$  وقتی رخ می‌دهد که حداقل یکی از پیشامدهای  $A$  یا  $B$  رخ دهد.
  - (ب) اشتراک دو پیشامد: پیشامد  $A \cap B$  وقتی رخ می‌دهد که هر دو پیشامد  $A$  و  $B$  رخ دهند.
  - (پ) تفاضل دو پیشامد: پیشامد  $A - B$  وقتی رخ می‌دهد که پیشامد  $A$  رخ دهد، ولی پیشامد  $B$  رخ ندهد.
  - (ت) متمم یک پیشامد: پیشامد  $A'$  (یا  $A^c$ ) وقتی رخ می‌دهد که پیشامد  $A$  رخ ندهد.
- ۵- رابطه محاسبه احتمال وقوع یک پیشامد:

$$P(A') = 1 - P(A)$$

$$P(A) = \frac{n(A)}{n(S)} = \frac{\text{تعداد حالت‌های مطلوب}}{\text{تعداد همه حالت‌های ممکن}}$$

۶- رابطه محاسبه احتمال اجتماع دو پیشامد  $A$  و  $B$ :

$$P(A \cup B) = P(A) + P(B) - P(A \cap B)$$

۷- پیشامدهای ناسازگار: دو پیشامد  $A$  و  $B$  را ناسازگار می‌گوییم، هرگاه  $A$  و  $B$  با هم رخ ندهند؛ به بیان دیگر  $A \cap B = \emptyset$  در این صورت داریم:

$$P(A \cup B) = P(A) + P(B)$$

۸- تعمیم پیشامدهای ناسازگار: پیشامدهای  $A_1$  و  $A_2$  و  $\dots$  و  $A_n$  را دو به دو ناسازگار می‌گوییم، هرگاه هیچ دوتایی از آنها نتوانند با هم رخ دهند. در این صورت داریم:

$$P(A_1 \cup A_2 \cup \dots \cup A_n) = P(A_1) + P(A_2) + \dots + P(A_n)$$

۹- احتمال شرطی: منظور از «احتمال  $A$  به شرط  $B$ » که آن را با  $P(A|B)$  نمایش می‌دهیم، احتمال وقوع پیشامد  $A$  است، به شرط آنکه بدانیم پیشامد  $B$  رخ داده است و داریم:

$$P(A|B) = \frac{P(A \cap B)}{P(B)} \quad (P(B) \neq 0)$$

۱۰- پیشامدهای مستقل: دو پیشامد  $A$  و  $B$  از هم مستقل اند هرگاه وقوع هر یک بر احتمال وقوع دیگری تأثیر نداشته باشند. مستقل بودن دو پیشامد  $A$  و  $B$  معادل است با اینکه  $P(A \cap B) = P(A) \cdot P(B)$ .

قانون احتمال کل

– افراز<sup>۱</sup> فرض کنیم  $A_1$  و  $A_2$  و  $\dots$  و  $A_n$  زیر مجموعه‌هایی ناتهی از مجموعه  $S$  باشند، به گونه‌ای که اجتماع همه آنها برابر  $S$ ، و اشتراک هر دو تای آنها برابر  $\emptyset$  باشد، در این صورت می‌گوییم این مجموعه‌ها یک افراز روی  $S$  درست کرده‌اند. به عبارتی داریم:

$$1) A_1 \cup A_2 \cup \dots \cup A_n = S \quad \left( \bigcup_{i=1}^n A_i = S \right)$$

$$2) A_1 \cap A_2 = \emptyset, A_1 \cap A_3 = \emptyset, \dots, A_{n-1} \cap A_n = \emptyset \quad (A_i \cap A_j = \emptyset, 1 \leq i, j \leq n, i \neq j)$$

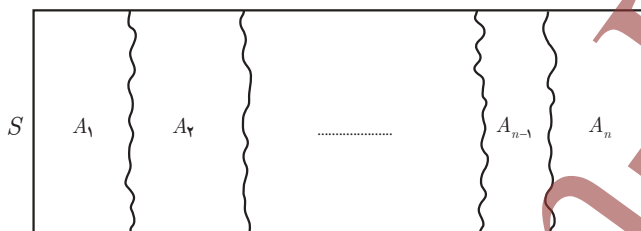

مثال: کشور ایران به ۳۱ استان افراز شده است.

مثال: اگر  $A$  مجموعه اعداد طبیعی اول و  $B$  مجموعه اعداد طبیعی مرکب و  $C = \{1\}$  باشند، در این صورت  $A, B, C$  یک افراز روی مجموعه اعداد طبیعی هستند.

مثال: مجموعه اعداد گویا و مجموعه اعداد اصم یک افراز روی مجموعه اعداد حقیقی تشکیل می‌دهند.

سؤال: اگر  $S$  فضای نمونه‌ای یک پدیده تصادفی باشد و  $A_1, A_2, \dots, A_n$  مانند آنچه گفته شد یک افراز روی  $S$  درست کنند. آیا پیشامدهای  $A_1, A_2, \dots, A_n$  دو به دو ناسازگارند؟ چرا؟ آیا امکان دارد هیچ کدام از پیشامدهای  $A_1, A_2, \dots, A_n$  اتفاق نیفتند؟

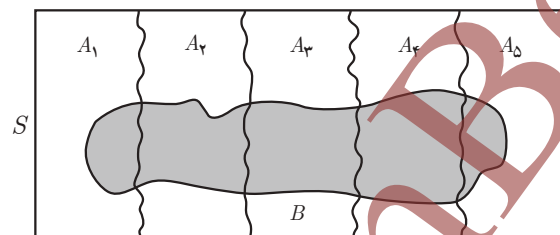

فرض کنید پیشامدهای  $A_1, A_2, A_3, A_4, A_5$  مانند شکل مقابل یک افراز روی فضای نمونه‌ای  $S$  درست کرده باشند و  $B$  یک پیشامد دلخواه باشد. در این صورت داریم:

$$B = (B \cap A_1) \cup (B \cap A_2) \cup (B \cap A_3) \cup (B \cap A_4) \cup (B \cap A_5)$$

که در آن  $B \cap A_i$  و  $B \cap A_j$  برای هر  $i \neq j$  ناسازگارند. چرا؟

بنابراین داریم<sup>۲</sup>:

$$P(B) = P(B \cap A_1) + P(B \cap A_2) + P(B \cap A_3) + P(B \cap A_4) + P(B \cap A_5) = \sum_{i=1}^5 P(B \cap A_i)$$

اما از آنچه در احتمال شرطی مشاهده کردیم داریم:

$$P(B|A_i) = \frac{P(B \cap A_i)}{P(A_i)} \Rightarrow P(B \cap A_i) = P(A_i)P(B|A_i)$$

۱- مفهوم افراز صرفاً جهت استفاده در قانون احتمال کل بیان شده است و طرح سؤال از آن در ارزشیابی مدنظر نیست.

۲- نماد  $\sum$  که سیگما خوانده می‌شود برای نمایش جمع چند عبارت مورد استفاده قرار می‌گیرد.

و بنابراین رابطهٔ کاربرد زیر حاصل خواهد شد:

$$P(B) = \sum_{i=1}^n P(A_i)P(B|A_i)$$

حال اگر فرض کنیم در حالت کلی  $A_1, A_2, \dots, A_n$  پیشامدهایی باشند که بر روی فضای نمونه‌ای  $S$  یک افراز تشکیل داده باشند و  $B$  یک پیشامد دلخواه باشد، رابطهٔ زیر حاصل خواهد شد که به آن قانون احتمال کل می‌گوییم:

$$P(B) = \sum_{i=1}^n P(B \cap A_i) = \sum_{i=1}^n P(A_i)P(B|A_i)$$

مثال: اگر احتمال انتقال نوعی بیماری خاص به نوزاد پسر  $0.08$  و نوزاد دختر  $0.03$  باشد و خانواده‌ای قصد بچه‌دار شدن داشته باشد، به چه احتمالی نوزاد آنها به بیماری مذکور مبتلا خواهد شد؟  
قبل از اینکه مسئلهٔ فوق را حل کنیم فرض کنید یکی از اعداد زیر جواب مسئلهٔ فوق است. حدس بزنید کدام عدد می‌تواند جواب باشد؟  
برای رد کردن گزینه‌هایی که فکر می‌کنید نادرست‌اند، دلیل بیاورید.

۰      ۰/۰۱      ۰/۰۳      ۰/۰۵۵      ۰/۰۸      ۰/۰۹

حل:

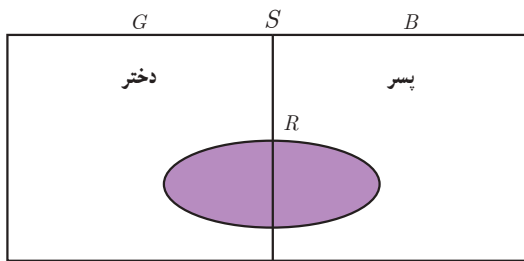

از آنجا که در ابتدا نسبت نوزادان بیمار به کل نوزادان را نداریم، لذا نمی‌توانیم به‌طور مستقیم احتمال مورد نظر را محاسبه کنیم. اما می‌دانیم نسبت نوزادان پسر بیمار به کل نوزادان پسر برابر  $\frac{8}{100}$  و همین نسبت برای نوزادان دختر  $\frac{3}{100}$  است و احتمال پسر (دختر) بودن نوزاد نیز  $\frac{1}{2}$  است. بنابراین با توجه به قانون احتمال کل خواهیم داشت:

$$P(\text{دختر بودن | بیمار بودن}) = P(\text{دختر بودن}) \cdot P(\text{بیمار بودن | دختر بودن}) + P(\text{پسر بودن | بیمار بودن})$$

و اگر پیشامد پسر بودن را با  $B$  و دختر بودن را با  $G$  و بیمار بودن را با  $R$  نمایش دهیم داریم:

$$P(R) = P(B)P(R|B) + P(G)P(R|G) = \frac{1}{2} \times \frac{8}{100} + \frac{1}{2} \times \frac{3}{100} = \frac{11}{200}$$

برای حل این مثال می‌توان از نمودار درختی نیز استفاده کرد. به نمودار درختی زیر دقت کنید و علت نوشتن هر عدد و راه حل ارائه شده را شرح دهید.

$$R \rightarrow \text{احتمال پسر و بیمار بودن} = \frac{1}{2} \times 0.08$$

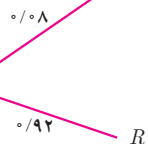

$$G \rightarrow \text{احتمال دختر و بیمار بودن} = \frac{1}{2} \times 0.03$$

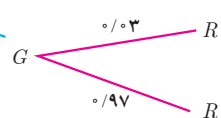

$$\Rightarrow \text{احتمال بیمار بودن} = \frac{1}{2} \times 0.08 + \frac{1}{2} \times 0.03$$



مثال: ۴ ظرف یکسان داریم. در اولین ظرف ۱۴ مهره قرار دارد که ۴ تای آنها قرمز است. در ظرف دوم همه مهره‌ها قرمزند. در ظرف سوم ۸ مهره قرار دارد که ۶ تای آنها قرمزند و در ظرف چهارم هیچ مهره قرمزی وجود ندارد. با چشم بسته یکی از ظرف‌ها را انتخاب کرده و از آن یک مهره بیرون می‌آوریم. احتمال اینکه مهره انتخابی قرمز باشد چقدر است؟  
 حل: پیشامد انتخاب ظرف‌ها را به ترتیب با  $A_1, A_2, A_3, A_4$  و پیشامد خارج شدن مهره قرمز را با  $B$  نمایش می‌دهیم. بنابراین به دنبال یافتن  $P(B)$  هستیم و داریم:

$$P(A_1) = P(A_2) = P(A_3) = P(A_4) = \frac{1}{4}$$

$$P(B|A_1) = \frac{4}{14} \quad P(B|A_2) = 1 \quad P(B|A_3) = \frac{6}{8} \quad P(B|A_4) = 0$$

$$P(B) = P(A_1)P(B|A_1) + P(A_2)P(B|A_2) + P(A_3)P(B|A_3) + P(A_4)P(B|A_4)$$

$$= \frac{1}{4} \times \frac{4}{14} + \frac{1}{4} \times 1 + \frac{1}{4} \times \frac{6}{8} + \frac{1}{4} \times 0 = \frac{57}{112}$$

با نمودار درختی به صورت زیر نیز می‌توان مسئله را حل کرد:

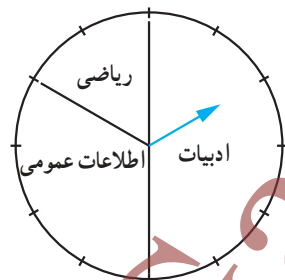
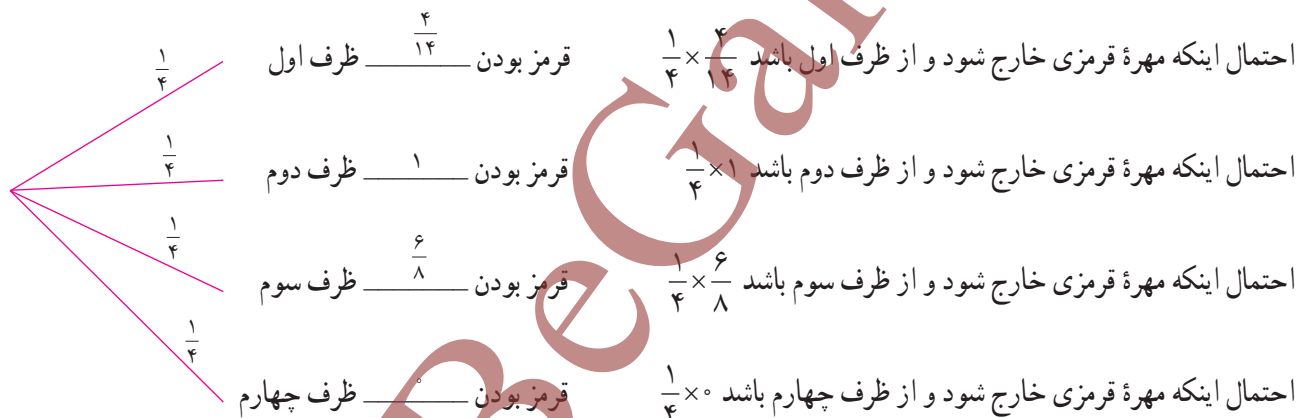

مثال: سامان در یک مسابقه شرکت کرده است. سه بسته سؤال که یکی شامل سؤال‌های ادبیات، یکی ریاضی و یکی اطلاعات عمومی است، وجود دارد. اگر بسته سؤال‌های ادبیات را به او بدهند، به احتمال ۹۰ درصد برنده خواهد شد. اگر بسته سؤال‌های ریاضی را به او بدهند، به احتمال ۶۰ درصد و اگر بسته سؤال‌های اطلاعات عمومی را به او بدهند، به احتمال ۸۵ درصد برنده خواهد شد. در صورتی که با چرخاندن عقربه چرخان در شکل مقابل نوع سؤال‌هایی که به او داده می‌شود مشخص شود تعیین کنید او به چه احتمالی برنده خواهد شد؟

حل: اگر انتخاب ادبیات، ریاضی و اطلاعات عمومی را به ترتیب با  $A_1, A_2, A_3$  و برنده شدن سامان را با  $B$  نمایش دهیم، خواهیم داشت:

$$P(B) = P(A_1)P(B|A_1) + P(A_2)P(B|A_2) + P(A_3)P(B|A_3)$$

$$= \frac{1}{3} \times \frac{90}{100} + \frac{1}{6} \times \frac{60}{100} + \frac{1}{3} \times \frac{85}{100} = \frac{5}{6}$$

مثال: دو ظرف یکسان داریم. ظرف اول شامل ۶ مهره سبز و ۴ مهره آبی و ظرف دوم شامل ۵ مهره سبز و ۷ مهره آبی است. از ظرف اول به تصادف یک مهره انتخاب کرده، در ظرف دوم قرار می‌دهیم. سپس یک مهره از ظرف دوم انتخاب می‌کنیم. به چه احتمالی این مهره سبز است؟

حل: مهره انتخاب شده از ظرف اول یا سبز است و یا آبی. اگر این پیشامدها را به ترتیب با  $G$  و  $B$  و پیشامد انتخاب مهره سبز از ظرف دوم را با  $A$  نمایش دهیم خواهیم داشت:  $P(B) = \frac{4}{10}$  و  $P(G) = \frac{6}{10}$  و  $P(A|G) = \frac{6}{13}$  (چرا؟) و  $P(A|B) = \frac{5}{13}$  (چرا؟). در این صورت داریم:

$$P(A) = P(G)P(A|G) + P(B)P(A|B) = \frac{6}{10} \times \frac{6}{13} + \frac{4}{10} \times \frac{5}{13} = \frac{56}{130}$$

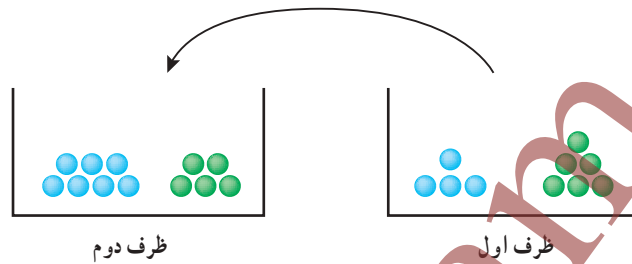

## تمرین‌ها

۱ دو جعبه داریم. درون یکی از آنها ۱۲ لامپ قرار دارد که ۶ تا از آنها معیوب است و درون جعبه دیگر ۹۶ لامپ قرار دارد که ۴ تا از آنها معیوب‌اند. به تصادف جعبه‌ای انتخاب کرده، یک لامپ از آن بیرون می‌آوریم. چقدر احتمال دارد لامپ مورد نظر معیوب باشد؟

۲ فرض کنید جمعیت یک کشور متشکل از ۲۰ درصد کودک و نوجوان، ۵۰ درصد میانسال و ۳۰ درصد سالمند باشند و شیوع یک بیماری خاص در این دسته‌ها به ترتیب ۳ درصد، ۵ درصد و ۱ درصد باشد. اگر فردی به تصادف از این جامعه انتخاب شود، با چه احتمالی به بیماری مورد نظر مبتلا است؟

۳ یک سکه را پرتاب می‌کنیم و اگر پشت بیاید ۳ سکه دیگر را با هم پرتاب می‌کنیم. در این آزمایش احتمال اینکه دقیقاً یک سکه رو ظاهر شود چقدر است؟

۴ در یک جعبه ۵ ساعت دیواری از نوع  $A$ ، ۲ تا از نوع  $B$  و ۱۵ تا از نوع  $C$  وجود دارد و احتمال اینکه عمر آنها از ۱۰ سال بیشتر باشد برای نوع  $A$ ،  $\frac{4}{5}$ ، برای نوع  $B$ ،  $\frac{9}{10}$  و برای نوع  $C$ ،  $\frac{1}{4}$  است. به تصادف یک ساعت از کارتن بیرون می‌آوریم. با چه احتمالی عمر این ساعت بیش از ۱۰ سال است؟

۵ مینا در انتخاب رشته خود برای تحصیل در دبیرستان بین سه رشته ریاضی، تجربی و انسانی مردد است. اگر او رشته ریاضی را انتخاب کند، به احتمال ۰/۴۵، اگر تجربی را انتخاب کند به احتمال ۰/۱ و اگر انسانی را انتخاب کند به احتمال ۰/۳ در آزمون ورودی دانشگاه پذیرفته خواهد شد. اگر احتمال اینکه او رشته ریاضی را انتخاب کند ۰/۱، احتمال اینکه رشته تجربی را انتخاب کند ۰/۶ و احتمال اینکه رشته انسانی را انتخاب کند ۰/۳ باشد، با چه احتمالی در دانشگاه پذیرفته خواهد شد؟

تمرین ۱:

جعبه در باز

۴ معیوب، ۹۲ سالم

۶ سالم، ۶ معیوب

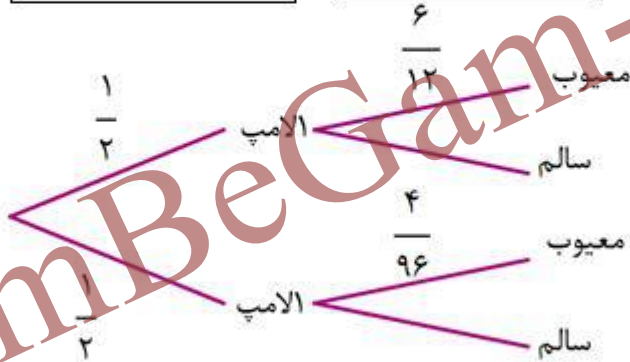

$$\frac{1}{2} \times \frac{12}{192} + \frac{1}{2} \times \frac{4}{96} = \frac{12}{384} + \frac{4}{192} = \frac{12}{384} + \frac{8}{384} = \frac{20}{384} = \frac{5}{96}$$

تمرین ۲:

$$p(A) = \frac{۲۰}{۱۰۰} \quad p(B) = \frac{۵۰}{۱۰۰} \quad p(C) = \frac{۳۰}{۱۰۰}$$

$$p(D|A) = \frac{۳}{۱۰۰} \quad p(D|B) = \frac{۵}{۱۰۰} \quad p(D|C) = \frac{۱}{۱۰۰}$$

$$P(D) = p(A) \times p(D|A) + p(B) \times p(D|B) + p(C) \times p(D|C) = \frac{۲۰}{۱۰۰} \times \frac{۳}{۱۰۰} + \frac{۵۰}{۱۰۰} \times \frac{۵}{۱۰۰} + \frac{۳۰}{۱۰۰} \times \frac{۱}{۱۰۰}$$

$$\frac{۶ + ۲۵ + ۳}{۱۰۰۰} = ۰ / ۰۳۴ = ۳ / ۴ \%$$

تمرین ۳:

$$S = \{R, PPPP, PPPR, PPRP, PRPP, PRRP, PRPR, PPRR, PRRR\}$$

$$A = \{R, PPPR, PPRP, PRPP\}$$

$$P(A) = \frac{1}{2} + \frac{1}{2} \times \frac{1}{2} \times \frac{1}{2} \times \frac{1}{2} + \frac{1}{2} \times \frac{1}{2} \times \frac{1}{2} \times \frac{1}{2} + \frac{1}{2} \times \frac{1}{2} \times \frac{1}{2} \times \frac{1}{2} = \frac{1}{2} + \frac{3}{16} = \frac{11}{16}$$

تمرین ۴:

A	۵
B	۲
C	۱۵

۲۲

$$P(kh|A) = \frac{۴}{۵} \quad P(kh|B) = \frac{۹}{۱۰} \quad P(kh|C) = \frac{۱}{۲}$$

$$P(kh) = P(A) \times P(kh|A) + P(B) \times P(kh|B) + P(C) \times P(kh|C)$$

$$P(kh) = \frac{۵}{۲۲} \times \frac{۴}{۵} + \frac{۲}{۲۲} \times \frac{۹}{۱۰} + \frac{۱۵}{۲۲} \times \frac{۱}{۲} = \frac{۲}{۱۱} + \frac{۹}{۱۱۰} + \frac{۱۵}{۴۴} = \frac{۴۰+۱۸+۷۵}{۲۲۰} = \frac{۱۳۳}{۲۲۰}$$

• تمرین ۵:

$$P(Q) = P(\text{ریاضی}) \times P(Q|\text{ریاضی}) + P(\text{تجربی}) \times P(Q|\text{تجربی}) + P(\text{انسانی}) \times P(Q|\text{انسانی})$$

$$= \frac{1}{10} \times \frac{45}{100} + \frac{6}{10} \times \frac{10}{100} + \frac{3}{10} \times \frac{30}{100} = \frac{45 + 60 + 90}{1000} = \frac{195}{1000} = 19.5\%$$

@GamBeGan-Darsi

## منابع

فارسی:

- ۱- استوارت، جیمز. (۲۰۱۲). حساب دیفرانسیل و انتگرال. ترجمه حمیدی، ارشک. جلد اول. تهران: انتشارات فاطمی (۱۳۹۵).
- ۲- اسدی، محمدباقر. رنجبری، علی. ریحانی، ابراهیم. طاهری تنجانی، محمد تقی. قربانی آرانی، مجتبی. مین‌باشیان، هادی. (۱۳۹۶). حسابان (۱) - پایه یازدهم دوره دوم متوسطه، سازمان پژوهش و برنامه‌ریزی آموزشی. وزارت آموزش و پرورش. تهران: شرکت چاپ و نشر کتابهای درسی ایران.
- ۳- اصلاح‌پذیر، بهمن. بروجردیان، ناصر. ریحانی، ابراهیم. طاهری تنجانی، محمد تقی و عالمیان، وحید. (۱۳۹۵). حسابان سال سوم متوسطه. سازمان پژوهش و برنامه‌ریزی آموزشی. وزارت آموزش و پرورش. تهران: شرکت چاپ و نشر کتابهای درسی ایران.
- ۴- امیری، حمیدرضا. بیژن‌زاده، محمد حسن. بهرامی سامانی، احسان. حیدری قزلجه، رضا. داورزنی، محمود. ریحانی، ابراهیم. سیدصالحی، محمد رضا. قربانی آرانی، مجتبی. (۱۳۹۵). ریاضی (۱) - پایه دهم دوره دوم متوسطه، سازمان پژوهش و برنامه‌ریزی آموزشی. وزارت آموزش و پرورش. تهران: شرکت چاپ و نشر کتابهای درسی ایران.
- ۵- ایرانمنش، علی. جمالی، محسن. ربیعی، حمیدرضا. ریحانی، ابراهیم. شاهورانی، احمد و عالمیان، وحید. (۱۳۹۲). ریاضیات (۲) سال دوم آموزش متوسطه. سازمان پژوهش و برنامه‌ریزی آموزشی. وزارت آموزش و پرورش. تهران: شرکت چاپ و نشر کتابهای درسی ایران.
- ۶- بهزاد، مهدی. رجالی، علی. عمیدی، علی و محمودیان، عبدالله. (۱۳۹۳). ریاضیات گسسته، دوره پیش‌دانشگاهی، رشته علوم ریاضی. سازمان پژوهش و برنامه‌ریزی آموزشی. وزارت آموزش و پرورش. چاپ بیستم. تهران: شرکت چاپ و نشر کتابهای درسی ایران.
- ۷- بیژن‌زاده، محمد حسن. رحیمی، زهرا. سیدصالحی، محمد رضا. شرقی، هوشنگ و نصیری، محمود. (۱۳۹۶). هندسه (۲)، پایه یازدهم دوره دوم متوسطه، سازمان پژوهش و برنامه‌ریزی آموزشی، دفتر تألیف کتابهای درسی عمومی و متوسطه نظری، تهران: شرکت چاپ و نشر کتابهای درسی ایران.
- ۸- بیژن‌زاده، محمد حسن. پاشا، عین‌الله. یوحانی، که‌کو. (۱۳۹۰). ریاضی عمومی. دوره پیش‌دانشگاهی، رشته تجربی. سازمان پژوهش و برنامه‌ریزی آموزشی. وزارت آموزش و پرورش. تهران: شرکت چاپ و نشر کتابهای درسی ایران.
- ۹- بیژن‌زاده، محمد حسن. عالمیان، وحید و فرشادی، غلامعلی. (۱۳۹۶). حساب دیفرانسیل و انتگرال، دوره پیش‌دانشگاهی - رشته علوم ریاضی، سازمان پژوهش و برنامه‌ریزی آموزشی. وزارت آموزش و پرورش. چاپ ششم. تهران: شرکت چاپ و نشر کتابهای درسی ایران.
- ۱۰- تلگینی، محمود. خردپوزه، فروزان. رجالی، (۱۳۷۸). حساب دیفرانسیل و انتگرال ۱ و ۲. سازمان پژوهش و برنامه‌ریزی آموزشی، تهران: شرکت چاپ و نشر کتابهای درسی ایران.

- ۱۱- حاجی بابایی، جواد. رستمی، محمدهاشم. ظهوری زنگنه، بیژن. غلام آزاد، سهیلا. گویا، زهرا. نیوشا، جعفر. اصلاح پذیر، بهمن. بروجردیان، ناصر. رحمانی، عزیزه. رضوی، اسداله و میرمحمد رضایی، مرتضی. (۱۳۷۵). هندسه (۲)، سال سوم آموزش متوسطه، رشته ریاضی و فیزیک، سازمان پژوهش و برنامه ریزی آموزشی، تهران: شرکت چاپ و نشر کتاب های درسی ایران.
- ۱۲- حیدری قزلیجه، رضا. خداکریم، سهیلا. ریحانی، ابراهیم. سید صالحی، محمدرضا. فریبرز عراقی، محمدعلی. قصاب، علی و کمیجانی، آناهیتا. (۱۳۹۶). ریاضی (۲) - پایه یازدهم دوره دوم متوسطه، سازمان پژوهش و برنامه ریزی آموزشی. وزارت آموزش و پرورش. تهران: شرکت چاپ و نشر کتاب های درسی ایران.
- ۱۳- رحیمی، زهرا. سیدصالحی، محمدرضا. شرقی، هوشنگ و نصیری، محمود. (۱۳۹۵)، هندسه (۱)، پایه دهم دوره دوم متوسطه، سازمان پژوهش و برنامه ریزی آموزشی، دفتر تألیف کتاب های درسی عمومی و متوسطه نظری، تهران: شرکت چاپ و نشر کتاب های درسی ایران.
- ۱۴- رستمی، محمدهاشم. (۱۳۷۹). مکان هندسی، مکان های هندسی وابسته به نقطه های ثابت (یک نقطه، دو نقطه، ... n نقطه)، تهران: سازمان پژوهش و برنامه ریزی آموزشی، انتشارات مدرسه.
- ۱۵- رستمی، محمدهاشم. عطوفی، عبدالحمید. گودرزی، محمد. امیری، حمیدرضا. (۱۳۹۵). ریاضیات ۳. سال سوم علوم تجربی. سازمان پژوهش و برنامه ریزی آموزشی. وزارت آموزش و پرورش. تهران: شرکت چاپ و نشر کتاب های درسی ایران.
- ۱۶- ریحانی، ابراهیم. رحیمی، زهرا. کلاهدوز، فهیمه. نوروزی، سپیده. یافتیان، نرگس. شریف پور، شقایق. عابدی، ربابه. کتابدار، زهره. سیدصالحی، محمدرضا، امیری، محمدرضا. ایزدی، مهدی. زمانی، ایرج. بهرامی سامانی، احسان. پرنگ، حسن. مین باشیان، هادی و نیرو، محمد. (۱۳۹۵). تحلیل خط مشی ها، اسناد مصوب، پژوهش ها و منابع معتبر مرتبط با حوزه یادگیری ریاضی، واحد تحقیق، توسعه و آموزش ریاضی، سازمان پژوهش و برنامه ریزی آموزشی.
- ۱۷- فروند، جان. (۱). آمار ریاضی. ترجمه وحیدی اصل، قاسم و عمیدی، علی. تهران: انتشارات نشر دانشگاهی.



انگلیسی:

- 18- Berchie Holliday .(2008) California Algebra 2. Concepts, Skills, and Problem Solving. Glencoe/McGraw-Hill.
- 19- Bittinger, M. L., Ellenbogen, D., & Surgent, S. A. (2000). Calculus and its applications. Reading, MA, Harlow: Addison-Wesley.
- 20- Briggs, W. L., Cochran, L., & Gillett, B. (2014). Calculus for scientists and engineers: Early transcendentals. Pearson Education.
- 21- Cohen D., Lee T. & Sklar D. (2010). Precalculus: A Problems-Oriented Approach. Sixth Edition, Brooks/Cole.
- 22- Hemmerling, E. M., & Hemmerling, E. M. (1964). Fundamentals of college geometry. Wiley.
- 23- Hughes-Hallett, D., Gleason, A. M., Flath, D., Lock, P. F., Gordon, S. P., Lomen, D. O., ... & Pasquale, A. (1998). Calculus: Single Variable. Wiley.
- 24- Larson, Ron. & Hodgkins, Amme V. (2013). college algebra and calculus an applied approach. The Pennsylvania State University, The Behrend College, second edition.
- 25- Lial, M. L., Greenwell, R. N., & Ritchey, N. P. (2008). Calculus with applications. Pearson/Addison Wesley.
- 26- Lial, M., Greenwell, R., & Ritchey, N. (2017). Calculus with Applications. Pearson Education.
- 27- Rogawski, J., & Adams, C. (2015). Calculus: Early Transcendentals. Palgrave Macmillan.
- 28- Serra, M. (1997). Discovering geometry. An Inductive Approach
- 29- Sullivan, M. (2008). Algebra and Trigonometry. Eighth edition, Pearson Prentice Hall.
- 30- Sullivan, M. (2015). Precalculus: Concepts Through Functions A Unit Circle Approach To Trigonometry. Third edition, Pearson Education.



## گروه بررسی کنندگان: استاد ایمانلو و استاد مهربانو و دیگر اساتید گروه

سازمان پژوهش و برنامه‌ریزی آموزشی جهت ایفای نقش خطیر خود در اجرای سند تحول بنیادین در آموزش و پرورش و برنامه درسی ملی جمهوری اسلامی ایران، مشارکت معلمان را به‌عنوان یک سیاست اجرایی مهم دنبال می‌کند. برای تحقق این امر در اقدامی نوآورانه سامانه تعاملی بر خط اعتبارسنجی کتاب‌های درسی راه‌اندازی شد تا با دریافت نظرات معلمان درباره کتاب‌های درسی نونگاشت، کتاب‌های درسی را در اولین سال چاپ، با کمترین اشکال به دانش‌آموزان و معلمان ارجمند تقدیم نماید. در انجام مطلوب این فرایند، همکاران گروه تحلیل محتوای آموزشی و پرورشی استان‌ها، گروه‌های آموزشی و دبیرخانه راهبری دروس و مدیریت محترم پروژه آقای محسن باهو نقش سازنده‌ای را بر عهده داشتند. ضمن ارج نهادن به تلاش تمامی این همکاران، اسامی دبیران و هنرآموزانی که تلاش مضاعفی را در این زمینه داشته و با ارائه نظرات خود سازمان را در بهبود محتوای این کتاب یاری کرده‌اند به شرح زیر اعلام می‌شود.

### اسامی دبیران و هنرآموزان شرکت کننده در اعتبارسنجی کتاب ریاضی ۳ - کد ۱۱۲۲۱۱

ردیف	نام و نام خانوادگی	استان محل خدمت	ردیف	نام و نام خانوادگی	استان محل خدمت
۱	یوسف امیریان	کرمانشاه	۳۰	ریحانه حسینی نژاد	زنجان
۲	داوود عزیز زاده	شهرستان‌های تهران	۳۱	وحید سجادیپور	کهگیلویه و بویراحمد
۳	فریبا جباری	گیلان	۳۲	زهره محمدی	چهارمحال و بختیاری
۴	زهره رشیدیان	مرکزی	۳۳	محمد کارآمد	کرمان
۵	ایرج نوری	ایلام	۳۴	مهین ابراهیمیان	خراسان شمالی
۶	زهره امیری	شهرستان‌های تهران	۳۵	لیلا مقصدی	مازندران
۷	سکینه رادمنش	ایلام	۳۶	ندا حجتی	آذربایجان غربی
۸	معصومه صبوچی	قزوین	۳۷	شیما خراشادی زاده	خراسان جنوبی
۹	شهین قلی زاده	سیستان و بلوچستان	۳۸	دینا گل خندان	گیلان
۱۰	پروین طالب حسامی آذر	کردستان	۳۹	حسن کریمی نژاد	قزوین
۱۱	سمیه قربانی راد	خراسان شمالی	۴۰	سید محمدرضا احمدی	اصفهان
۱۲	ابوذر نخعی مطلق	سیستان و بلوچستان	۴۱	سکینه حبیبی	لرستان
۱۳	آزاده حاجی هاشمی	خوزستان	۴۲	وحیده سلیمانی	گلستان
۱۴	معصومه ملاعلی	آذربایجان شرقی	۴۳	افشین خاصه خان	آذربایجان شرقی
۱۵	غلامرضا روئین تن	فارس	۴۴	علی رضا زمانی	آذربایجان شرقی
۱۶	ملیحه سادات سادات	اصفهان	۴۵	لیلا حسین پور	بوشهر
۱۷	امید نورانی	خوزستان	۴۶	پروانه وزیری	هرمزگان
۱۸	مصطفی ملا صالحی	شهر تهران	۴۷	سارا فرهادی چشمه مرواری	خوزستان
۱۹	ژاله روحانی	همدان	۴۸	شجاع علی گرجیان مهلبانی	مازندران
۲۰	هوشنگ مرادی	فارس	۴۹	افشین ملاسعیدی	خوزستان
۲۱	عزیز اسدی	کردستان	۵۰	شهره چوپانی	چهارمحال و بختیاری
۲۲	یعقوب نعمتی	اردبیل	۵۱	وحیده فاتحی	خراسان جنوبی
۲۳	محمد جوراک	کرمانشاه	۵۲	مجید قادری	هرمزگان
۲۴	جعفر خزائیان	همدان	۵۳	مهری غضنفرنیا	زنجان
۲۵	فرزانه کد خدایی	لرستان	۵۴	محمد علی ملک ثابت	یزد
۲۶	منصوره میرسندسی	خراسان رضوی	۵۵	حسین حجازی	خراسان رضوی
۲۷	جمال نوین	یزد	۵۶	خسرو کریمی	اردبیل
۲۸	طاہره کاظمی حبشی	البرز	۵۷	شهناز مترجم	کرمانشاه
۲۹	غزاله سید مدلل کار	شهر تهران	۵۸	علی جعفری	اردبیل